Edición de 36 páginas

AGENCIAS EN EL EXTERIOR:
NUEVA YORK: 165, BROADWAY
OFICINA PRINCIPAL: AGUSTINAS 1269

LA NACION

Precio único en todo el país:
VEINTE CENTAVOS
SUSCRICIONES:
Por un año: $ 50.00 - Por seis meses: $ 26.00
Por tres meses: $ 14 - Por un año exterior: $ 110

AÑO VI — Santiago de Chile, Domingo 9 de Julio de 1922 — Núm. 2,003

Una mujer

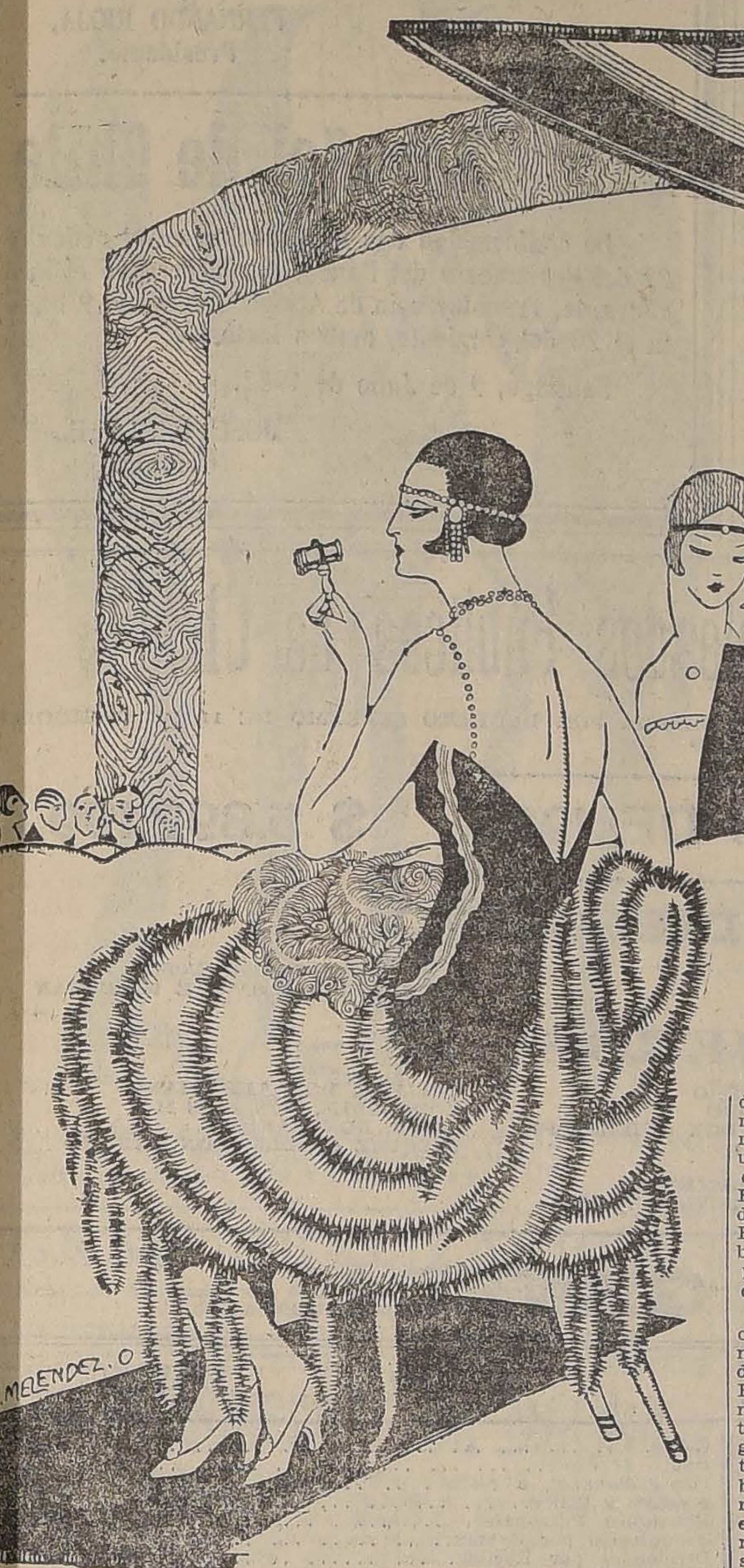

Lisboa, Mayo de 1922.

Me decía una vez un anciano erdote que conocí de cura en rta parroquia campesina: "¡To- s las mujeres juntas, mi amigo, valen una lágrima!" Engaño. uánta mujer por quien se mue- ¡Cuánta mujer por quien se ra!

Me acuerdo aún como si fue- hoy mismo: un día, hace diez doce años, se anunció en Lis- a un remate elegante. Una de más lindas mujeres del "demi- nde" de la capital chilena, que tenía la manía de las perlas y que mostraba todas las noches, en un palco del lujoso teatro San Carlos, sus admirables espaldas dignas de soportar los catorce hijos de Niobe, había muerto como María Duplessis a consecuencia de un resfriamiento dejando a los herederos, una hermana y un sobrino, todo lo que contenía la casa que le había puesto el Conde de XXX, uno de sus adoradores, en un primer piso de la Avenida de la Libertad.

Se decía que esa casa, amoblada por artistas mandados venir de París, era un modelo de distinción y de buen gusto, el tipo del moderno hogar artístico de Francia, con muebles de Mauricio Dufrenne, de una discreta intimidad, un sorprendente "vitrail" de Carot, "d'aprés Besnard", y la más bella colección de fierros forjados de Grasset y de Bracquemont: lámparas, candelabros y guarniciones de puertas, que podrían deslumbrar a un admirador de decoraciones modernas.

Fuí a presenciar el remate.—Mucha gente, una atmósfera de humo, un calor asfixiante, una luz dorada y quieta de media tarde. Había principiado en aquel momento la venta del cuarto de vestir. Con voz ronca el martillero gritaba; un rayo de sol envolvía tres amores color de rosa que retozaban en un delicioso tapete de Jorrán. Había en el aire el vestigio, el espectro, la sombra de un perfume. Grupos de muchachos, con los sombreros echados sobre la nuca, hablaban alegremente de la muerta, riendo, comentando, fumando. Una inglesa grave, rubia, miope, examinaba a mi lado la marca de un guarda-joyas de Limoges. Tres, cuatro palos blancos, sin afeitarse, con manos groseras y enormes, licitaban, subían todo.

Traté de desinteresarme de la gente que me rodeaba, para observar mejor aquel interior galante que tan de cerca había conocido la perturbadora intimidad de una mujer. Era un Imperio Jallot, verde malva y oro, gracioso, delicado, ligero, donde todo parecía evocar, en la blandura de los tapices, en el alma luminosa de los espejos, en la voluptuosidad tibia y crujiente de los encajes, el cuerpo orgulloso que viviera, que respirara, que palpitara allí. Podía decirse que la profanación cruel de un remate no había tocado el misterio de aquel pequeño templo. La gracia femenina, penetrante e inmortal, había sobrevivido a lo que en esa mujer había habido de espléndido y de efímero.

Sentíase en todo: en un lazo de cinta que nadie había tocado, en un búcaro donde muriera una flor, el encanto, la espiritualidad de sus manos, de esas largas manos, más grandiosas que finas, que tantas veces me habían recordado las de Monna Lisa Gioconda.

Mientras el pregonero ofrecía un lote de medias de seda, entre risas que eran una afrenta para el pudor de un cadáver, quise hacer revivir en la memoria, rasgo por rasgo, la figura de esa pobre chilena; su perfil aquilino e imperial, la sombra de melancolía que las largas pestañas proyectaban sobre su semblante de una palidez dorada, su cuerpo olímpico, su aparente frialdad desdeñosa que en una célebre noche del San Carlos me hizo repetir mentalmente la frase de Barbey d'Aurevilly: "¡Ah! le corps de cette femme était sa seule ame".

Para mí, que no la había conocido íntimamente, ella realizaba el tipo glacial y enérgico de las mujeres que todos desean y que nadie ama, que son voluptuosidad y que no saben ser corazón, que simultáneamente atraen y repelen, apasionan y desencantan, y que viviendo de la fiebre insaciable de amar, mueren sin haber conocido, en el bálsamo de las lágrimas, la consolación y la dulzura del verdadero amor.

En el orgullo de su insensibilidad y de su belleza—pensaba yo —esa extranjera, que despertaba tantas pasiones, había concluído sin un afecto.

Lancé dolorosamente una última mirada a ese templo de diosa muerta. En lo alto, en un techo delicado de Gustavo Jaulmes, revoloteaban palomas blancas. Vibró sobre una credencia la tapa de una caja de plata. Pasaban ropas en el aire, de mano en mano. Toda la gente conversaba como en una fiesta.

Cuando iba a retirarme retrocedí en un momento de irreprimible curiosidad. En el corredor, junto al cuarto de vestir, había una puerta cerrada. La abrí. ¡Las sorpresas que a veces tenemos nosotros, pobres auscultadores del alma humana, que cuanto más la estudiamos menos la conocemos! En la media luz, de rodillas junto al lecho que fué de esa mujer que yo juzgaba incapaz de haber despertado un sentimiento profundo, un joven rubio, vestido de negro, con un pañuelo en los ojos, lloraba convulsivamente.

JULIO DANTAS.

Fragmentos de mis viejas cartas

Shazadpour, Junio de 1891.

...Arrancados a las nubes, desde el Oeste corrían jirones, vacilantes mensajeros que no traían más que malas noticias. Al fin, rayos y truenos, lluvia y tempestad, llegaron al mismo tiempo y se pusieron a bailar una danza de derviches en plena demencia...

El mentón apoyado sobre el reborde de una ventana abierta... yo dejaba primero a mis pensamientos tomar parte en ese terrible carnaval y saltar afuera, al aire libre, como un banda de escolares a quienes se les da, de pronto, la llave de los campos. Pero, una vez mojado hasta el fondo, empapado como yo lo estaba en el rocío del mar, debí cerrar mi ventana, cerrar también mi vena poética y retirarme tranquilamente en las tinieblas del interior, como un pájaro en su jaula.

Shelidah, Octubre 1891.

...Las rápidas fugas que nosotros hacíamos al mundo exterior por una ventana que daba sobre el camino, traían nuevos deseos, o, más bien, hacían tomar a viejos deseos, nuevas formas. Antes de ayer... una pequeña barca de pesca pasó. El barquero cantaba un aire, — un aire no muy armonioso, pero qué me hizo acordar de una noche, hace ya muchos años, de la época en que yo era niño... Esta noche yo me había despertado a las dos, y abriendo la ventana..., había visto... a un joven en una piragua que cantaba, ¡oh! tan deliciosamente!...

Bruscamente, me vino un impaciente deseo de rehacer todo mi pasado a partir del día de ese canto; de tener la facultad de hacer otro ensayo de la vida para no permitir, esta vez, que fuese vana como lo es para mí, — tan pobre en satisfacciones; para poner sobre mis labios un verdadero canto de poeta que flotaría por el mundo sobre la cresta de la marea creciente, para cantárselo a los hombres y domar los corazones..., para hacer irrupción de un extremo del mundo al otro en plena vida, en plena juventud, a la manera de las brisas impetuosas acudiendo a saltos, y luego recordar, como en casa, en una vejez bien llena, fructífera, que se deslizaría como debe deslizarse la vejez de un poeta.

Pero no es muy sublime este ideal, ¿verdad? Ser de un positivo provecho para el mundo hubiera sido mucho más noble, sin duda; pero, siendo, en suma, lo que yo soy, esta ambición no me viene al espíritu...

Bolpour 12 Mayo 1898.

...En el fin del horizonte, en el paraje donde azulaba la lejana franja de árboles, una delgada línea de nubes de un azul sombrío se había elevado por encima y tomaba un aspecto de una belleza particular. Queriendo ser poético yo declaro que ella parecía un bordado de colirio azul subrayando un bello ojo azul. Uno de mis compañeros, no oyó mi anotación, otro no la comprendió y el tercero la arregló a su modo y me respondió: "Sí, muy gentil". Yo no me sentí alentado a tentar un segundo revuelo poético...

Mientras estábamos allí, mirando ese espectáculo, notamos que la línea de nubes que se había visto al norte, avanzaba hacia nosotros, más grande y más sombría, al mismo tiempo que brillaban breves relámpagos.

Unánimemente, concluímos que, queriendo observar las bellezas de la naturaleza, lo podíamos hacer mejor, resguardándonos bajo mi techo; pero nosotros no habíamos empezado el camino de retorno todavía, cuando una tormenta franqueando el llano pantanoso, llegó sobre nosotros con un rugido de furor. No había pensado, cuando admiraba ese colirio sobre las pestañas de la señora Naturaleza, que ella caería sobre nosotros como una matrona colérica y nos amenazaría de una tan formidable bofetada...!

Nuestros viejos poetas han cantado con encanto a Radha yendo a su cita con Krishma una noche de tormenta... Yo me pregunto si ellos se han detenido jamás a reflexionar sobre el estado en que ella se encontraba al encontrarla. El desorden de su tocado, toda su persona llena de polvo sobre el que la lluvia había hecho un vestido de barro... ¡Qué espectáculo debía ser!

¡Oh! ¡Cómo son necesarias en la vida práctica las cosas útiles, y como las desprecia la poesía!

RABINDRANATH TAGORE.

"La San Juan de Dios"

avisa a toda persona que tenga alguna operación comprendida entre los

N.os 75.339 al 76.158

se sirva retirarla o renovarla antes de las 11 horas del día 10 del corriente, fecha en que se licitarán en remate público.

745 - DELICIAS - 745

J-10

No Bote Ud.

SU SOMBRERO

de paño, paja, pita, tongo, tarro de pelo, por viejo o usado que esté. **"MI SOMBRERERIA"** se lo transformará en uno completamente nuevo, **ULTIMA MODA** y linda presentación, no cobrando el trabajo si no queda al gusto de Ud. Sombrerero titulado en Europa.

CALLE LIRA N.o 7, AL LADO DEL TEATRO SETIEMBRE

La Gran Semana de Liquidación

LUNES 10 HASTA SABADO 15

EL AGUILA -:- San Diego 460

CATRES

CATRES de bronce, desde	$ 190.00
CATRES de fierro con sommier, desde	45.00
SOMMIER tejido inglés, reforzados, desde	28.00

COLCHONES

COLCHONES higiénicos, desde	$ 18.00
COLCHONES de lana pura, desde	50.00
COLCHONES lana coty damasco, desde	70.00
COLCHONES lana especial, muy llenos, a	120.00
ALMOHADAS de lana, desde	9.00
ALMOHADAS de algodón, desde	5.00

Se liquida un gran lote de sobrecamas, colchas blancas y de color, sábanas y frazadas de lana y de algodón.

MUEBLES

DORMITORIOS de lingue, estilo moderno, desde	$ 650.00
COMEDORES de lingue, muy lindos, desde	650.00
JUEGOS de salón modernos, sólidos, desde	250.00

Hay también roperos, peinadores, cómodas, veladores, aparadores, trinches y sillas de comedor a precios todos de liquidación.

ALFOMBRAS

ALFOMBRAS inglesas LOTUS, de 2½ por 3, a	$ 450.00
ALFOMBRAS inglesas LOTUS, de 3 por 3½, a	600.00
ALFOMBRAS inglesas LOTUS, de 3 por 4, a	700.00
ALFOMBRAS inglesas OPAL, de 2½ por 3, a	330.00
ALFOMBRAS inglesas OPAL, de 3 por 3½, a	450.00
ALFOMBRAS inglesas OPAL, de 3 por 4, a	550.00
ALFOMBRAS rizadas, desde	60.00
LINOLEUM para piso, el metro	20.00
PISOS linoleum, desde	8.00

NO DEJE DE VISITAR

EL AGUILA -:- San Diego 460

LE CONVIENE

DE OCASION

Dormitorios, comedores, salones, pianos y toda clase de muebles sueltos, encuentra usted sin duda en

EL AGUILA
SAN DIEGO 460

Brillantes

PERLAS Y JOYAS EN GENERAL, COMPRO AL MEJOR PRECIO.

MONEDA 937

Arboles Frutales

y forestales, plantas grandes, para arboledas, parques y jardines, ofrece

CRIADERO CORRIAL

Bandera 130, al llegar Moneda

SEÑORES MEDICOS HOSPITALES Y BOTICAS

no olviden que las mejores

AMPOLLETAS PARA USO HIPODERMICO

en uso en los principales Hospitales y Casas de Salud de la República y los mejores

JARABES Y EXTRACTOS FLUIDOS

pedidos expresamente para el Enseñamiento Universitario, son los que prepara el

Laboratorio Sanino

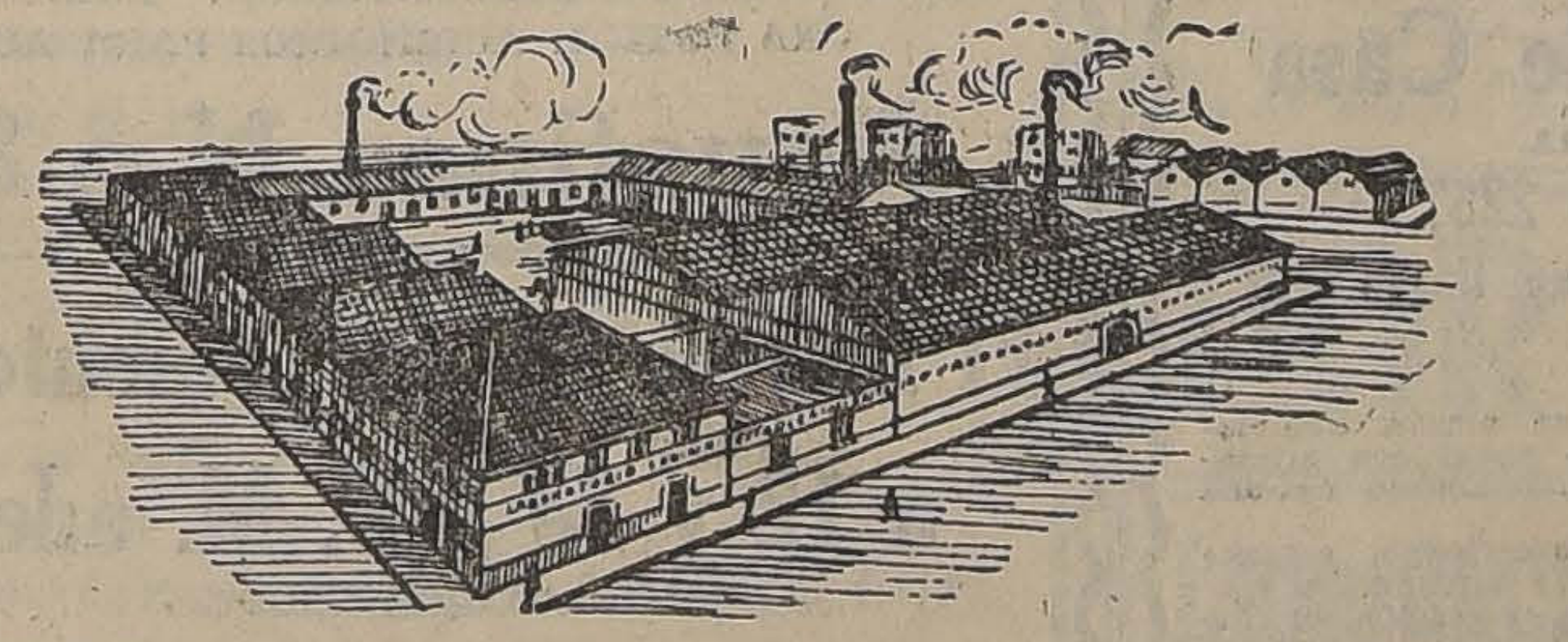

Premiado con Medalla de Oro. — Proveedor de la Armada Nacional y de los FF. CC. del Estado.

INDUSTRIALES!!! los PRODUCTOS QUIMICOS más adaptos y económicos para industria, se fabrican en el

Establecimiento premiado de Productos Químicos y Farmacéuticos

Laboratorio Sanino
VIÑA DEL MAR

Calle Arlegui 163 — 165 — 168 -:- Teléfono Inglés 463

COMPRO

Joyas de valor, artículos de plaqué y objetos de Arte.

SAN DIEGO 460

Botica Gamboa

PORTAL MAC-CLURE Esq. MERCADO

Abierta hoy todo el día.

Atendida por sus propietarios.

Especialidad en Recetas

A. Jeanne D'Arc

Antigua Casa Blas Ricardi
A. Menares & Cía.
F. WILLEMS (Sucesor)
ARTICULOS RELIGIOSOS
OBJETOS DE FANTASIA PARA REGALOS
34 – Calle Ahumada – 38
SANTIAGO

CON MOTIVO DE LA INAUGURACION DE LA NUEVA FIRMA

El Lunes 10 y Martes 11 de Julio

GRAN REBAJA DE PRECIOS

VALIOSOS OBSEQUIOS A TODOS LOS COMPRADORES

Casullas bordadas de seda, cada una desde	$ 150.—
Galones, el metro, desde	$ 1.60
Flecos plateados o dorados, el metro, desde	$ 8.—
Aplicaciones para casullas, desde	$ 15.—
Borlas doradas, media finas, cada una, desde	$ 4.—
Cíngulos de seda, muy buena clase, desde	$ 25.—
Géneros de seda para ornamentos, el metro, desde	$ 15.—
Tules bordados de oro, el metro, desde	$ 20.—
Cálices, copa y patena de plata dorados, desde	$ 175.—
Copones, copa de plata, dorados, desde	$ 175.—
Custodias doradas, con piedras, desde	$ 170.—
Aureolas y coronas, cada una, desde	$ 4.50
Candeleros de bronce dorado, cada uno, desde	$ 6.—

Cruces de bronce, de madera y metal, de todas dimensiones y precios.

Rosarios, la gruesa, desde	$ 62.—
Estampas, el ciento, desde	$ 7.50
Libros de misa, desde	$ 5.—

Además, gran reducción de precios en:

Albas, Roquetes, Patenas para la Comunión, Aureolas, Atriles, Vinajeras, Porta-viáticos, Crismeras, Cajas para hostias, Lámparas, Calderetas, Ciriales, Campanillas, Exposiciones, Sacras, Candelabros de pared, Estatuitas de metal y yeso, Medallas de oro, plata metal blanco y aluminio, Collares de oro y plata, Mariposas, etc., etc.

INMENSO SURTIDO DE OBJETOS DE TODAS CLASES PARA REGALOS.

Sírvase pedir la lista de precios de liquidación.

F. WILLEMS.

Lotería Nacional Argentina

Proximo Sorteo: Julio 14, de $ 100,000 arg.

ENTERO: $ 80; QUINTO: $ 16

RESULTADO

El cablegrama de los premios mayores del sorteo verificado ayer en Buenos Aires, está a disposición de los señores clientes de esta casa.

LOTERIA de MONTEVIDEO

Próximo Sorteo: Julio 11 de $ 20,000 urug.

Entero: $ 60; Quinto: 12

CASA E. TURRI

SANTIAGO
Huérfanos 955

VALPARAISO
Calle Prat 118

BUENOS AIRES
Galería Güemes 356

FABRICA Y MUEBLERIA
"LA INDUSTRIAL"
560 - San Diego - 560

La crisis terminó; así es que hay que visitar el establecimiento que tiene un gran surtido de muebles de estilos modernos, que vende a precios de quemazón.
Consulte precios y se convencerá que no hay competencia posible, y se vende al contado y a plazo, con grandes facilidades de pago, y con entrega inmediata.
Con preferencia atendemos los pedidos de provincias, que entregamos embalados y puestos estación gratis.
Recibimos trabajos de construcciones: puertas, ventanas, mamparas e instalaciones de oficinas.
Contamos con un personal competente en el ramo.

560-San Diego-560

DEFUNCION
Ha fallecido nuestro querido deudo
Víctor Manuel Madariaga R.
Sus restos serán sepultados privadamente en el Cementerio General hoy a las 9 1|2 A. M.
Margarita de Madariaga e hijos.— Familias; Vargas Madariaga y Vidaurre Madariaga.

DEFUNCION
Sociedad Empleados de Comercio
Habiendo fallecido el socio pasivo señor
Ernesto Calderón F.
Cítase a los miembros de esta institución, a sus funerales que se efectuarán hoy Domingo a las 10 A. M., saliendo el cortejo de su casa-habitación, calle Gálvez N.o 642.
La Junta de Mausoleo.

DEFUNCION
El 15 de Junio, ha dejado de existir en San Rosendo nuestro recordado hijo y cuñado don
Ismael Bustos Garrido
Sus restos fueron sepultados privadamente.
Manuel Bustos y Gabriel Leiva M. y familia.

DEFUNCION
Ha dejado de existir nuestra inolvidable suegra y esposa, doña
Margarita de la Cruz Garrido
Rogamos a nuestras relaciones se sirvan acompañar sus restos al Cementerio General, hoy a las 10 1|2 A. M. El cortejo partirá de San Ignacio 2155.
Gabriel Leiva M. — Manuel Bustos y familia.

DEFUNCION
Habiendo fallecido ayer mi inolvidable esposo
GUILLERMO SCHLOTTERBECK
Ruego a sus amigos y a los nuestros, se sirvan acompañar sus restos al Cementerio General, hoy a las 4 P. M. El cortejo partirá de Sazié 2077.
Su esposa: **Carlota Daille v. de Schlotterbeck y familia.**

PAPAS DEL CENTRO
necesito comprar de 500 a 3,000 sacos de papas del centro, para consumo, con entregas escalonadas. Preferiría entenderme directamente con productores.
Ofrezco las garantías que sean necesarias.
LUIS ARCE T.
Merced 33. Teléf. Ing. 48, Quillota

VACAS PARIDAS
— DE —
LECHERIA

Tenemos orden de vender hasta 80 vacas paridas de lechería muy mestizas de ternero chico buenas lecheras, especiales para establos o para lechería en formación.
Se venden en lotes de 10 arriba.
Datos y pormenores en mi oficina.
PEDRO DONOSO Y CIA.
HUERFANOS 1225. Teléfono Inglés 3451. Casilla 521
10-J

VIÑAS

Azufre sublimado de la mejor calidad, ofrecemos:
Santiago - Concepción

A. Becker & Co.
Bandera 615.—
B. Arana 348
J-15

Vendemos
LAS SIGUIENTES PROPIEDADES

$ 300,000, Huérfanos, con renta.
$ 190,000, Santo Domingo, con renta.
$ 160,000, Monjitas, con renta.
$ 140,000, Av. Vicuña Mackenna, de renta.
$ 135,000, Agustinas.
$ 85,000, San Pablo, de renta.
$ 85,000, Compañía, de esquina.
$ 80,000, calle Manuel Montt.
$ 75,000, Carmen, con renta.
$ 65,000, Maestranza, con renta.
$ 60,000, Santa Rosa.
$ 45,000, Avenida Matta.
$ 38,000, San Bernardo, calle Freire.
$ 30,000, Rengifo.

C. Rivas Vicuña y Cía.
COMPAÑIA 1286
CASILLA 3414. — — TELEFONO 603

NOVILLOS PARA ENGORDA
TENEMOS PARA LA VENTA LOS SIGUIENTES LOTES: EN LA ZONA CENTRAL

400 NOVILLOS de 2 1|2 y 3 años, muy mestizos y muy preparados para engorda.
300 NOVILLOS de 2 1|2 y 3 años, sobresalientes en mestizaje y de gordura muy avanzada.
250 NOVILLOS de 1 1|2 y 2 años, muy buena clase y en muy buen estado.
100 NOVILLOS de 1 1|2 años muy preparados para engorda; todos muy mestizos.

EN EL SUR
55 NOVILLOS de una sola marca, muy mestizos, de 3 años, con peso de 500 k.
60 NOVILLOS de 2 años de la misma marca y del mismo tipo de los anteriores.
50 NOVILLOS de año, de la misma Hacienda.
Todos estos animales se venden por liquidación del ganado del fundo.
Precios y detalles en mi oficina.

Pedro Donoso y Cía.
HUERFANOS 1225. Teléfono Inglés 3451. Casilla 521
10-J

Remates de Prendas de Plazo Vencido

El Lunes 10 de Julio, a las 9 1|2 A. M., el martillero señor Aldunate, rematará en la **Casa de Préstamos "LA VALPARAISO"**, calle **Maestranza N.o 398,** las prendas no rescatadas y comprendidas entre los números 11,942 a 12,422 y 62,639 a 63,150.
Hay: amoblados de comedor y dormitorio con mármoles y espejos, arpas y guitarras, espejos marco dorado, relojes y cadenas de oro y plata, anillos con brillantes y diamantes, manteles y servilletas, máquinas de coser, maletín de plata, colleras con brillantes, chalones, etc., etc.

El Lunes 10 de Julio, a las 11 A. M., el martillero señor Jorquera, rematará en la **Casa de Préstamos "LA SAN JUAN DE DIOS", Av. Delicias N.o 745,** las prendas no rescatadas y comprendidas entre los números 75,339 a 76,158.
Hay: anillos, prendedores, rosas con brillantes, diamantes, perlas y piedras de color, relojes y cadenas de oro, collar tejido de perlitas, collares con perlas, par de rosas con solitario, poncheras y cucharón plaqué, máquinas fotográficas, servicios de té de plaqué, etc., etc.

El Lunes 10 de Julio, a las 2 P. M., el martillero señor Wittig, rematará en la **Casa de Préstamos "LA SANTA LUCIA", Av. Delicias N.o 307,** las prendas no rescatadas y comprendidas entre los números 40,463 a 42,442.
Hay: sobrecamas de piel, ternos de casimir, vestidos, blusas y calzado, cortinas, manteles, cortes de casimir y retazos de géneros, relojes y cadenas de oro y plata, maletas de cuero, máquina de coser, pulseras con brillantes y perlas, dos jarritos de plaqué, etc., etc.

El Lunes 10 de Julio, a las 4 P. M., el martillero señor Echeverría, rematará en la **Casa de Préstamos "EL POPULAR"**, calle San Pablo **N.o 3198,** las prendas no rescatadas y comprendidas entre los números 92,442 a 93,950 y 82,904 a 83,660.
Hay: pañuelos de rebozo, gran surtido en ropa interior y de cama, cortes de casimir, mantos, sillas de Viena, servicio de mesa de plaqué y loza, ternos de casimir, vestidos, calzado, mantas, ponchos, sobretodos, cortinas, manteles y muchas otras especies.
Las prendas estarán a la vista desde dos horas antes del remate.

PAGO AL CONTADO.

EL INSPECTOR.

MUEBLERIA Y PELETERIA VIENESA
CONTRATO DE COMPRA - VENTA SEMANAL Y MENSUAL

Faltan pocos números para completar el 13.o, contrato de muebles y pieles.
El siete del presente y ante el Notario Público señor Mariano Melo Egaña, se efectuaron los sorteos de contratos de muebles y pieles.
En el contrato 11.o, sorteo 41, favorecido el número 59, del señor Ricardo Cruzat, Morandé 57.
12.o contrato, sorteo 17., favorecido el número 46 de la señora Rosa Cortínez de L., Santa Filomena 130.
Se admiten inscripciones de provincias. Solicitar prospectos. También se venden muebles, pieles y pianos alemanes con grandes facilidades de pago. Se recibe toda clase de hechuras y composturas de pieles.

E. ZIMEND, AHUMADA 5, Teléfono 2783, Casilla 2635. — Fábrica: SAN DIEGO 482, frente a la Plaza Almagro, Teléfono 340, Oficina Matadero

POBRES!

Porque queremos, cuando comprando directamente al fabricante, se economiza dinero.

Por toda esta semana, ofrecemos todos los artículos de nuestra fabricación a precios rebajados.

Menaje

Azaderas desde	$ 1.40
Anafes á espíritu	2.00
Alcuzas completas	8.50
Bandejas	4.00
Baldes fierro	4.20
Cafeteras desde	1.80
Coladores, gran surtido	0.40
Cucharones	1.60
Cuchillos cocina	3.60
Cacerolas desde	4.00
Envases para despensa, todos tamaños	1.40
Fondos para raciones, la pulgada a	1.30
Irrigadores	7.00
Jarritos	0.40
Lecheritos	4.30
Lavacopas	3.50
Mesas para cocina	23.00
Moldes para dulce	0.40
Ollas desde	9.80
Prensa purée	7.00
Palas basura	1.80
Planchas	4.00
Palmatorias	0.60
Ralladores	0.40
Sartenes desde	1.80
Soperas	13.00
Tarros lecheros, doble estaño	14.00
Teteras	1.80
Tarros basura	8.00

Y cuanto artículo se pueda necesitar para una casa a precios reducidos.

Calefacción

Anafes a gas	$ 3.50
Cocinas a gas	175.00
Cocinas a coke	180.00
Braseros	7.00
Braseros a carbón para los pies	9.50
Botellas calientes	5.00
Calentadores de cama	8.50
Calentadores a carbón	30.00
Estufas a carbón, leña o coke	70.00
Estufas parafina	35.00
Estufas a gas	50.00
Hornos portátiles	19.00
Calentadores a gas	200.00
Calentadores acetileno	95.00
Calentadores a leña, artículo garantido	120.00

Sanitarios

Máquina lavar ropa	$ 100.00
Baños Americanos	100.00
Baños corrientes	50.00
Baños para guagua	10.00
Baños de asiento	28.00
Bidets	20.00
Excusados completos	170.00
Lavatorios con dos llaves	275.00
Lavaplatos de $ 20 a	150.00

Y toda clase de accesorios que se pueda necesitar para instalar una pieza de baño, con todo confort, y a un precio reducido.

Alumbrado

Lámparas a carburo	$ 4.50
Lámparas a parafina	5.00
Farolitos a carburo	12.00
Faroles a vela	2.00
Generadores Acetileno, de 3 a 100 luces	25.00
Quemadores acetileno	0.40
Lámparas para mineros	18.00
Lámparas para bicicletas	20.00
Chonchones	1.00

EN ACETILENO, LAS INSTALACIONES MAS IMPORTANTES EFECTUADAS EN EL PAIS, HAN SIDO HECHAS POR NUESTRA CASA.

Háganos una visita con la seguridad de encontrar en nuestros almacenes, lo que no ha podido hallar en otras partes.

Ejecutamos toda clase de trabajos en bronce, cobre, zinc, fierro y lata.

Despachamos pedidos a provincias.

Solicite prospectos.

Fortuño & Patri
Ingenieros-Fabricantes
Bandera 618
Casilla 3158

El tratamiento de la calvicie
Y SU CURACION RADICAL
La curación de las canas sin tintura

Los grandes éxitos obtenidos con el "Específico Boliviano Benguria" comprueban que es el único. Específico verdaderamente eficaz en la curación de las afecciones del cabello y cuero cabelludo.

Ha dado resultados sorprendentes en toda aplicación, haciendo nacer, crecer y desarrollar extraordinariamente el pelo, las pestañas, cejas, barba y bigote al poco tiempo de usarlo.

Es el remedio por excelencia para la curación radical de la calvicie, caída del cabello, caspa y curación radical de las canas sin tinturas.

Cuántas veces se ve a jóvenes que, martirizadas por la aparente vejez de las canas, tratando de ocultarlas se echan tintes sobre el pelo, sin pensar en la calva que les producirá en la edad madura.

Por este motivo, no tiña usted el color blanco de sus canas con tinturas u otras preparaciones muy llamativas, porque luego sufrirá mucho cuando empiece a caérsele su pelo. Estas salvan la situación del momento, pero dañan la raíz, y cuando quiera ya curarla, no será tiempo, porque el pelo se desprenderá solo.

Para todos estos casos, lo único recomendable es el "Específico Boliviano Benguria". Hace salir pelo en abundancia y con pocas aplicaciones sobre el cuero cabelludo, el pelo blanco recobra el color natural primitivo, volviéndose la cabellera sedosa y reluciente.

La preparación del "Específico Boliviano Benguria" es puramente vegetal y no contiene ninguna materia nociva para el pelo, como son el mercurio, plomo, zinc, alcohol, aceite, que dañan la raíz del cabello y hacen muy difícil la curación.

Las personas que padezcan de alguna de las afecciones indicadas o que deseen curarse de la calvicie o canas, radicalmente, sin usar tinturas, pueden pasar por casa del doctor Benguria, que es el único sitio para las consultas y ventas: Moneda 875 (altos).

Los pedidos de provincias deben dirigirse al doctor Rafael Benguria B., casilla 2426, Santiago.

Las únicas agencias para la venta, son: en Valparaíso, "Le Petit Elegant", Esmeralda 200; en Concepción, Casa Haróstegui; y en Chillán, Casa Francesa.

Banco Español de Ch

En virtud de lo dispuesto en el artículo
los Estatutos del Banco, cítase a Junta Gene
dinaria de Accionistas para el 20 del actual,
2 P. M.

Valparaíso, 9 de Julio de 1922.

FERNANDO R
Presidente.

Banco Español de Ch

De conformidad con lo dispuesto en el a
27 del Reglamento del Banco, queda cerrado
gistro de Transferencia de Acciones desde el
ta el 20 del corriente, ambos inclusive.

Santiago, 9 de Julio de 1922.

JOSE URETA
Gerente.

Protección Mutua de Empleados Públicos de Chile

SOCIEDAD FUNDADA EL 22 DE DICIEMBRE DE 1889 Y AUTORIZADA POR DECRETO SUPREMO DE 11 DE DIC
DE 1890

CAPITAL EN 30 DE JUNIO DE 1922. $ 5.892.19

CONSEJO DIRECTIVO

PRESIDENTE:
DON RICARDO REYES SOLAR

VICE-PRESIDENTE:
DON EMILIO ALDUNATE BASC

CONSEJEROS

ALFONSO, DON JOSE
ARANCIBIA, DON MANUEL 2.o
GEYWITZ, DON JORGE
INFANTE V., DON GILBERTO
LABARCA H., DOÑA AMANDA

MARIN B., DON ARTURO
PALMA A., DON PEDRO
PEREZ VALDIVIESO, DON GUILLERMO
PHILIPPI, DON JULIO

QUIJADA, DON AURELIANO
RODRIGUEZ, DON LUIS M.
SALAS, DON DARIO E.
VASQUEZ GRILLE, DON ISIDO

DIRECTOR-GERENTE:
DON EDUARDO CASTILLO VICUÑA

BALANCE GENERAL

DEBE	PASIVO
Abonos a Créditos	$ 1,872.00
Depósitos	73,276.04
Cuotas mortuorias	18,182.27
Sección Seguros Vida	63,449.12
Bonos en Custodia	18,523.70
Banco Español	75,147.44
Capital Actual	5.892,199.45
Suma igual	$ 6.137,650.02

ACTIVO	HABER
Caja	$
Banco de Chile	
Banco Español, a plazo	
Muebles y Utiles	
Préstamos Personales	
Documentos por Cobrar	
Dividendos por Recibir	
Créditos Hipotecarios	
Bienes Raíces	
Anticipo Cuotas Mortuorias	
Acciones y Bonos	
Suma igual	$

PERDIDAS Y GANANCIAS

DEBE	
Devolución de Erogaciones, Gastos de Beneficencia, pensiones Vitalicias, Sueldos y Gratificaciones, Gastos Generales, Muebles y Utiles (Castigo)	$ 208,653.57
Aumento en el Semestre	234,525.64
Suma igual	$ 443,179.21

Vo. Bo.:
EDUARDO CASTILLO VICUÑA,
Director-Gerente.

HABER	
Cuotas Mensuales, Multas, Comisiones, Arriendos, Incorporaciones, Primas de Seguros contra Incendio, Intereses y Descuentos, Pérdidas y Ganancias	$
Suma igual	$

MIGUEL LUIS NAVAS,
Contador.

INFORME DE LOS INSPECTORES DE CUENTAS:

SEÑORES SOCIOS:
En conformidad al acuerdo de la última junta general en la cual se nos confirió el nombramiento de Inspectores de para el presente semestre, hemos practicado el arqueo de Caja y revisado los documentos en Cartera y la Contabilidad general trando todo conforme.

Santiago, 7 de Julio de 1922.

(Firmado): LINCOYAN TIRAPEGUI

(Firmado): ROBERTO MACK

AVISOS DE REMATES

Remate del Menaje de Casa
DEL SEÑOR A. SILVA LASTARRIA
2257 -- CATEDRAL -- 2257
EL LUNES 10 A LAS 2 P. M., aunque llueva
POR CAMBIO DE RESIDENCIA

— HAY: —

SALON.— Rico autopiano de caoba **Howard,** con piezas, amoblado Luis XV de nogal tallado. Vitrina de nogal con cristales biselados, cortinajes, cuadros al óleo, alfombrado de una pieza, etc.
ESCRITORIO.— Escritorio de cortinas roble americano, estante para libros, archivador de 2 cuerpos, sillones tapiz cuero marroquí, máquina de escribir, sillón Morris, colección el Tesoro de la Juventud, Choapinos, lámpara de pie, cortinajes, adornos, etc.
COMEDOR.— Amoblado estilo holandés con cristales y espejos, mesa de extención, 12 sillas enjuncadas, servicios de mesa, loza inglesa, cristalería, plaquées, reloj de colgar roble americano, plaquées, alfombra de una pieza, etc.
DORMITORIOS.— 3 amoblados estilo inglés y corrientes de nogal, color caoba y natural con roperos de 2 cuerpos, catres de bronce, colchones de lana, muebles tapizados, servicios de lavatorio, etc., etc.
BAÑOS.— 2 tinas de fierro enlozado, calentador de cobre, otro Califont Vesubbio, lavatorio desagüe, bidets, muebles al laque, etc.
VARIOS.— Paragüero con espejo, amoblado mimbre con cojines, victrola Víctor con piezas, cocina a gas con horno, batería de cocina, plantas en tinas, etc., etc.
Y DEMAS A LA VISTA, HOY, DE 2 a 6 P. M.,

VICTOR ARAYA L.
Martillero de Hacienda.

REMATE

Por acuerdo de los herederos de don Domingo Costa Galletti, en el estudio del compromisario don Aníbal Urrutia, Morandé 432 altos, y ante el actuario don Mariano Melo E., se rematará **el 20 de Julio próximo, a las 4 P. M., el MOLINO SANTA MAGDALENA, Av. Providencia 2556.**

MINIMUM $ 400,000

pagaderos reconociendo el subastador la deuda primitiva por $ 45,000, bonos del 8 por ciento, a favor del Banco Hipotecario de Chile, por el valor del día del remate;; con $ 150,000 al contado y el resto mitad a seis meses y mitad a un año con 8 por ciento e hipoteca. Tiene un frente de 175.50 metros a Avenida Providencia, con una superficie aproximada de 46,000 metros; tasado en $ 658,000.
Se comprende en la subasta todo lo edificado y plantado, con todas sus maquinarias y derechos de agua. Para visitar la propiedad, verse en ella con don César Costa.

REMATE
DE MERCADERIAS SURTIDAS, FIERRO PARA T
MATERIALES DE CONSTRUCCION. EXISTENCIAS
UNA BOTICA. ACCESORIOS PARA AUTOS
Agustinas N.o 87
— SECCION MERCADERIAS .. —
El Martes 11 del presente de
a 12 y de 2 P. M. adelant
(AUNQUE LLUEVA)

Por orden de la Sucesión de don Hermógenes Valdivia; p ta de los seguros por averías de mercaderías; id. de la Lig cial de Santiago; Caja Hipotecaria y otros consignatarios.

— HAY: —

500 planchas de fierro galvanizado para techo "Emu", d 9 piés. 200 planchas de fierro liso galvanizado del N.o 26 cajones de barniz **COPALAC,** muy fino para coches, en tarr galón; 100 tarros pintura fina zinc blanca nieve; íd en tarr kilos, 20 cajones de aguarráz Arbolito, 27 cajones de aceit 100 planchas metal Deployé. Un lote de cañería negra fierr do de 3, 4 y 6". Un lote de cacerolas de fierro enlozado y Jarros y lecheros de fierro enlozado. Tierra de colores en 10 barriles bicarbonato de soda.

UN GRAN LOTE DE CASIMIRES IMPORTADOS PA NOS; SOBRETODOS. ..

PAQUETERIA.— Un gran lote de guantes de colores dos, numeración surtida, para señoras; 330 gruesas de huinc zado. Un lote de forros de lona para calzado. Un gran lote de fantasía en chocolates finos importados.
BOTICA.— Gran surtido de específicos importados, Raff, Allenburg, Maltosina, Harinas Avena, Racahout; Cre cajas, vendas, emplastos, tinturas, Salol, Bicarbonato en Gran surtido de jarabes píldoras, específicos Humphrey; nes. Gran lote de ampolletas de Clin, Dausse, Aspirina, Elixir yerbas, etc., etc.
ACCESORIOS PARA AUTOMOVILES.— Por orden de lación Sánchez y Cía., venderé los siguientes accesorios para 50 forros para autos Cadillac; bombas de bronce y metal; Mobiloi B. Grasa consistente. Monogram, Bisconsin, bujías para vielas, cementos, Glakson. Cubre neumáticos, parches, de aire, etc., etc.
VINOS FRANCESES Y NACIONALES.— Pontet canet, Chablis, 100 cajones de la viña Subercaseaux en Gran Vino, io, Rhin, Champagne Subercaseaux, Champagne, etc., etc.
Estanterías, mostradores, vidrieras, divisiones para etc., etc.
A la vista el Lunes, de 9 a 12 y de 2 a 6 P. M.

VICTOR ARAYA L
MARTILLERO DE HACIE

EL CORA
EL CRIST
—¿HAS

GRA
RELOJES
913, HUE

DON

ada cual t
te, y con é
ialidad; así
os señores
s son alg
mitológicos
ino, las Ra
Santo Crist
Chacaltaya,
de todos
teros, partic
rueda, los
, hacen la
randes.
n la mesa
mesa del d
s, en los t
, en los sa
odos los sit
por persona
ncisco Ram

Calvi
CAIDA DE
LAS
Resultado
ación de est
"Es
or ser una
ura radicalm
Ventas y c
R. RAFAE
Atiendo

BANCO
A
uentas en
A la v
Con 3
Con 3
Con 3
más plazos
uentas en
Con 3
Con 3
CASA MA
SUCURSA
NEIRO, SAN
LES EN TOD

C
Metal
CUCHA
TENED
CUCHA
Des
ARME
Ahumad

Un medio infalible

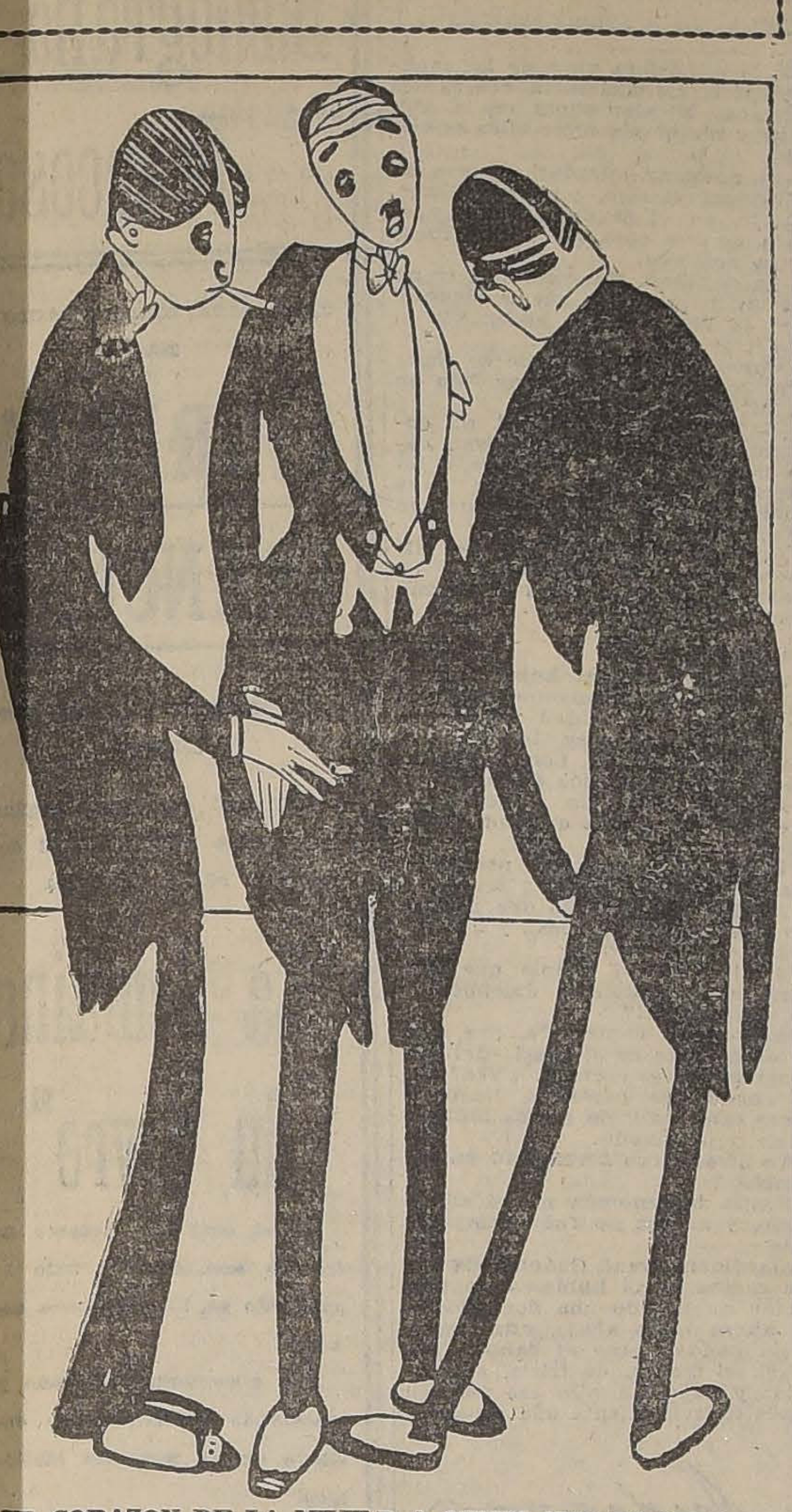

EL CORAZON DE LA MUJER A QUIEN AMO ES DURO COMO EL CRISTAL; NO LOGRO IMPRESIONARLO...
—¿HAS PROBADO CON UN DIAMANTE?

GRAN REALIZACION

RELOJES DE PLATINO, ORO Y PLATA, DE PULSERA Y BOLSILLO.— TODO GARANTIDO

913, HUERFANOS, 913 — JOYERIA INGLESA. — I. JACOBS.

DON FRANCISCO Y SU MOLINO

ada cual tiene su medio-am-te, y con él sus personajes de ıalidad; así, por ejemplo, paos señores Bolseros sus perso-s son algo así como se-mitológicos y los llaman las ino, las Rafaelitas, las Marta, Santo Cristo, las Aconcagua, Chacaltaya, etc., etc., y en la de todos estos afortunados ieros, participando de la bue-rueda, los dulces de Ramis , hacen la felicidad de chicos andes.

n la mesa del aristócrata, en nesa del diplomático, en los s, en los teatros, en los pa-, en los salones de patinar y odos los sitios, el ambiente tie-por personaje muy suyo a don ncisco Ramis Clar; y tal es así que ayer, día de Santa Isabel, el **maitre**, que se siente dueño y dominador del público dulcero, les construyó un colosal molino, lo iluminó con potente fuerza eléctrica y la gente que traficaba fué deteniéndose hasta formar un numeroso público que entusiasmado empezó a gritar: ¡Viva el Molino de Ramis Clar!!

Nada de extraño sería que mañana don Francisco sea el únivo que solucione la huelga de los niños estudiantes, o sean los simpáticos muchachos universitarios, a quienes hay que ofrecerles un porvenir dulce y no agriarles el presente. Según yo, don Francisco Ramis, tiene la palabra en todos los problemas de actualidad.

ALDA DE D'A. V.

Calvicie, Caspa, Seborrea

CAIDA DEL CABELLO Y CURACION RADICAL DE LAS CANAS SIN EL USO DE TINTURAS

Resultados únicos, seguros y positivos, se obtienen en la curación de estas afecciones, usando el

"Especifico Boliviano Benguria"

or ser una preparación totalmente vegetal e inofensiva, única que ura radicalmente las Canas y la Calvicie.

Ventas y consultas, únicamente en: Moneda 875 (altos)

R. RAFAEL BENGURIA B. — CASILLA 2426. — SANTIAGO

Atiendo pedidos de provincias.

BANCO HOLANDES DE LA AMERICA DEL SUD

CALLE AGUSTINAS 1031 - 1033

ABONA LOS SIGUIENTES INTERESES:

uentas en moneda corriente:

A la vista, el 1%.

Con 30 días de aviso, el 3%.

Con 30 días de aviso, después de 3 meses, el 5%.

Con 30 días de aviso, después de 4 meses y demás plazos, según convenio.

uentas en liras italianas y pesetas:

Con 30 días de aviso, el 4 o|o.

Con 30 días de aviso, después de 3 meses, el 4 1|2%.

CASA MATRIZ EN AMSTERDAM.
SUCURSALES EN HAMBURGO, BUENOS AIRES, RIO DE JANEIRO, SANTOS, SAO PAULO, VALPARAISO.—CORRESPONSALES EN TODAS PARTES DEL MUNDO.

CUBIERTOS

Metal DURANIA para mesa—Nueva remesa a precios excepcionales

CUCHARAS Docena. . . . . . $ 10.-
TENEDORES Docena. . . . . $ 8.-
CUCHARITAS para té. . . . . $ 7.-

Descuentos por mayor.

CUCHILLERIA Rodgers y Dixon

ARMERIA Y LAMPARERIA BELGA

DE JUAN SEYLER

Ahumada 72-M. Rodriguez 71-Casilla 1645-Santiago

Aniversario del combate de La Concepción

Así como el heroismo naval culmina en Iquique el 21 de Mayo de 1879, el heroismo de tierra culmina el 9 y 10 de Julio de 1882 en la remota aldea de La Concepción perdida en la sierra peruana.

Estas dos fechas son los dos faros que iluminan esa epopeya magnífica de la Guerra del Pacífico. En estos dos acontecimientos está el heroismo puro, en su esencia y en su exaltación más noble y generoso. Es el heroísmo de la raza, salvaguardia de la tradición que los héroes encienden como una lámpara para el futuro. Todas las guerras han tenido héroes, hombres de arrojo y de valor; todas las guerras han tenido sacrificios y audacias y osadías admirables; pero estos dos hechos de nuestra epopeya colman los moldes del pasado y se desbordan con un esplendor único sobre los fastos de la historia.

El combate de La Concepción es el heroismo por excelencia y tiene tanto brillo que parece una obra de arte cincelada por un artista maravilloso.

Había terminado, oficialmente puede decirse, la homérica campaña del Pacífico; la mayor parte de nuestro Ejército había regresado al suelo patrio, otra parte ocupaba la ciudad de los virreyes y otra contenía en los campos y las sierras el crudo y constante ataque de las montoneras que organizara el caudillo peruano, general Cáceres, con hordas de indiadas, campesinos y un buen número de tropas regulares, que eran un grave obstáculo para la completa pacificación de los territorios con tanta sangre conquistados.

Ya hemos visto cómo en Sangra se portaron esas hordas ante un puñado de Buines que comandaba el bravo capitán Araneda.

Un año apenas había transcurrido de aquella incalificable jornada de heroismo, cuando vuelve el hecho a reproducirse en el pueblecillo de La Concepción, con características enteramente análogas a las de Sangra.

Lynch había organizado una expedición fuerte de 3,000 hombres para batir hasta el exterminio las montoneras de Cáceres y estas fuerzas fueron distribuídas a través de las sierras donde aquéllas operaban, necesitándose para el desarrollo extratégico del plan de Lynch, fraccionarlas en muchos pequeños destacamentos, como las necesidades del ataque lo imponían.

Una compañía del batallón Chacabuco que había organizado y llevado a través de muchas victorias, don Domingo de Toro Herrera, y comandada entonces por el teniente coronel don Marcial Pinto Agüero, hubo de destacar una compañía de 77 hombres al lugarejo La Concepción, al mando del capitán don Ignacio Carrera Pinto, llevando como oficiales, a los subtenientes Luis Cruz, Arturo Pérez Canto y Julio Montt.

Una división de las montoneras de Cáceres, al tener conocimiento de lo reducido del número de fuerzas que defendía La Concepción, recibió orden de exterminar semejante puñado de odiados enemigos, y cerca de las tres de la tarde del día 9 de Julio de 1882, 300 soldados dirigiendo 1,500 indios se dejaron caer sobre el pueblo, rodeando totalmente la plazoleta y la iglesia en que se habían hecho fuertes los 77 hombres del Chacabuco.

Aquí, como en Sangra, el capitán Carrera Pinto, se vió sin esperanza alguna de apoyo ni de refuerzos que no tenía por donde le llegaran, y en el acto tomó su determinación, de "vivir con honor o morir con gloria".

Para demostrarlo clavó una bandera chilena en un alto poste al centro de la plaza y otra en la puerta del edificio que le servía de cuartel.

Preparada la resistencia, sin que por el ánimo de nadie cruzara ni una sombra de duda, respecto de la única actitud que cabía adoptar, el enemigo se lanzó al ataque general, siendo heroicamente repelido por los defensores de la plaza durante tres horas consecutivas; a las 6 de la tarde, las hordas atacantes invadían la plazoleta; ante la invasión, Carrera Pinto, recordando a O'Higgins en Rancagua, tomó la mitad de su gente y se lanzó contra el grueso de sus enemigos con tal ímpetu, que en el primer momento logró hacerlos retroceder; pero habiendo caído herido, mientras los suyos lo retiraban para atenderlo en su improvisado cuartel, los montoneros dieron una nueva carga, resistida como las anteriores; momentos más tarde, vendadas las heridas, trata Carrera Pinto de renovar su impetuoso ataque con una homérica carga a la bayoneta y vuelve a dispersar al enemigo. Entraba la noche. Una certera bala hiere mortalmente al bravo capitán, que expira exhortando a sus sobrevivientes a continuar la defensa sin rendirse.

La acción continuó toda la noche, los del Chacabuco eran titanes invencibles. Al amanecer, las hordas atacantes avergonzadas de su impotencia ante aquel puñado de héroes, recibe un nuevo refuerzo de indiada y ebrios de despecho, recurren a toda clase de medios para reducir al puñado de bravos que se defiende y al que acosan, logrando poner fuego a todo el reducto. A las 9 1|2 de la mañana del día 10, una inmensa hoguera, a la que parecía avivar el chivateo de las montoneras, consume entre sus sus lenguas de fuego el cuerpo de los héroes.

Quedan sólo cuatro hombres con un niño al frente, el subteniente Cruz, de 17 años de edad, forma éste un estrecho grupo con sus soldados, y envolviéndolos con los pliegues de la bandera, dispone todavía el disparo de sus cartuchos contra el enemigo, que aterrado un momento ante aquel cuadro de sublimidad, detiene su zaña y les ofrece admirado la vida, más desdeñan soberbios tal ofrecimiento.

Sólo la vieja Esparta ha podido dar al mundo semejante ejemplo de heroicidad y patriotismo.

Con razón la superioridad militar ha elegido este día para consagrarlo como fecha oficial de la jura a la bandera en toda la República.

Casos curiosos de longevidad

El Decano de la prensa — posiblemente del Universo — es M. Amable Maillet-Saint Prix, que reside y trabaja en Corbeil, pequeño pueblo de Francia. Ese colega ha llegado a la edad de 101 años, lo que prueba, a pesar de la opinión común, que el periodismo conduce a todo a condición de permanecer en él. A propósito de estos casos de longevidad y sin remontarse hasta Matusalem, cuyo estado civil se presta a controversias, se ha citado al Ticiano que pintó hasta que la peste lo segó por traición a los 99 años. Alguna duda se ha insinuado acerca de su edad, desde que M. Hourtic ha casi demostrado que el artista se había envejecido antes de tiempo para enternecer al duque de Ferrara que no le pagaba.

Pero se conocen ejemplos más ciertos: un pescador de Yorkshire, Jennkins, murió a los 169 años; de niño había tomado parte en la batalla de Flodden en 1513; a los 157 años aparecía como testigo ante un tribunal, a los 100 años pasados, atravesaba todavía un río a nado.

En el siglo XVII un campesino del Shopshire, Tomás Parr, se casó por segunda vez a los 120 años con una viuda, y esta mujer experimentada afirmaba muchos años después, que jamás había notado la avanzada edad de su marido. A los 152 años fué paseado por Londres como una curiosidad. Carlos I quiso verle y el ilustre médico Williams Harvey, hizo su disección y le encontró órganos de joven. En efecto Parr murió en plena embriaguez de triunfo como Voltaire, al día siguiente de Irene.

Lo mismo le ocurrió a Peter Albretch, antiguo soldado de la guerra de Silesia, vuelto a casar a los 80 años, llegando a ser padre de siete hijos, y muriendo a consecuencia de un atracón de pasteles que se dió durante las fiestas que le ofrecieron en su 120 aniversario.

Un sueco, Gurgen Douglas, murió en 1801 a los 121 años; se había casado tres veces, y de su tercer matrimonio había tenido varios hijos, de los cuales sólo el último era algo idiota. El padre se conservó hasta el final tan vigoroso que todavía andaba 12 kilómetros para ir a la iglesia.

El profesor Holzhausen, especialista en los estudios napoleónicos, está particularmente informado sobre los soldados de la guerra del imperio. Todavía vivían en 1890 cuarenta veteranos alemanes, de Waterloo, a varios de los cuales conoció aquél, que visitó al pomeraniano Schmidt, de 98 años de edad a la sazón, y que se acordaba de la llegada de los franceses a su país en 1806, de las batallas de Leipzig, de Laon y de la campaña de Blücher en 1815. A la edad de 104 años no tenía ninguna enfermedad; sólo la vista le flaqueaba algo.

En 1912 ce buscaron en Rusia los últimos sobrevivientes de la batalla de Moskova. Las estadísticas un poco vagas siempre en ese país, no concordaban absolutamente; según unas, existían aún ocho; según otras, veinticinco. El más viejo, que murió poco después de festejar su cumpleaños, acusaba 142 años. Todavía a los 123, había relatado al czar con voz firme y clara la batalla de Borodino; pero su mejor recuerdo era el de la conversación que había tenido por medio de un intérprete con Napoleón, que le había tomado por guía cerca de la villa de Swenziani.

¿Hay que envidiar a estas gentes cargadas de años? En esto como en todo hay dos opiniones. He aquí la de uno de los interesados y hombre que hablaba después de larga experiencia. Se le preguntaba a Andre Spazierer, antiguo soldado de infantería prusiana, de 101 años, si gozaba de la vida, y él, con una mirada de sorpresa, echando una bocanada de humo, contestó: "¡Pues, es claro!".

PAJA

Compro cualquiera cantidad.
SAN ANTONIO 438, de 1 a 2 P. M.

Un fuerte dolor de cabeza nos quita el sentido y las admirables CAPSULAS DE NERVALINA nos lo devuelven.

POR BALANCE

Liquidación de Muebles con 30 o|o de descuento sobre sus precios corrientes

ESCRITORIOS de cortina en lingue, tamaño grande, para oficina	$	340.00
ESCRITORIOS ministro, en lingue	$	150.00
ARCHIVADORES lingue	$	130.00
ESTANTES para libros, desde	$	90.00
MEDIO amoblados escritorio, desde	$	350.00
DORMITORIOS de 1 cuerpo, desde	$	650.00
DORMITORIOS de 2 cuerpos, desde	$	950.00
JUEGOS salitas tapizados, en felpa y yuto, desde	$	400.00
GRAN SURTIDO en sillas, docena, desde	$	120.00
PISOS para oficinas, desde	$	18.00

Fábrica Nacional de Muebles

SERRANO 398

TELEFONO 95 M. — Dirección telegráfica: "WADAICO"

Un rasgo de Rostand

El gran poeta Edmond Rostand era un hombre extremadamente bueno, según la siguiente anécdota que lo demuestra:

Un joven escritor, recién llegado a París con el propósito y la ilusión de dedicarse al periodismo, fué a dar con sus huesos en la redacción de cierto diario que arrastraba una existencia difícil.

Al presentarse al director, éste le dijo:

—¿Con que quiere usted ser periodista? Muy bien. Vamos a ver si sirve usted para ello. Rostand ha venido a París para preparar la representación de "Chantecler". Se hospeda en el hotel X. Vaya usted a visitarle y consiga una interviú, o no vuelva usted por aquí.

Más muerto que vivo, el joven fué al hotel en que habitaba el ilustre poeta.

En el hall se encontraban ya, magníficos, condecorados, seguros de sí mismos, los capitanes generales del reporterismo, los príncipes de la interviú.

¿Cómo iba a luchar él, pobre desconocido, con aquella gloriosa multitud? No era posible. Lejos de obtener la codiciada entrevista, ni siquiera le recibiría el insigne.

Pero se trataba de su porvenir, de su pan, de su vida. . . Después de muchas vacilaciones, se decidió a escribir a Rostand.

En unos cuantos renglones, ingenuamente, sin grandes frases, le refería su triste historia, y la orden terminante del director. "Si no le veo a usted, — decía al concluir, — perderé mi puesto en el periodismo. . ."

Consiguió que un criado llevase la carta, y. . . con gran sorpresa, de sus "eminentes compañeros", ¡fué él, el desconocido, el insignificante, quien primero fué recibido y muy bien recibido!

El autor de "Cyrano de Bergerac", le dictó la más interesante de las interviús.

. . . No quiero que pierda usted su puesto por mí. . . ¿Desea usted que le cuente algo más?. . . le preguntaba una y otra vez.

El artículo del debutante periodista "hizo sensación". "Era único"; estaba **repleto de cosas inéditas**.

Al primer paso, **de un sólo golpe**, el joven escritor vió sólidamente establecida su reputación. . . ¡gracias a la bondad del poeta!

Bibliografía

"LECTURA"

Ha llegado a nuestra mesa de redacción el primer número de esta revista de filosofía, ciencias, literatura, arte e historia, como reza en su sub-título.

Los directores de la revista, han emprendido con su publicación una verdadera campaña cultural, cuya iniciativa seguramente ha de encontrar el éxito que merece en nuestra sociedad, y especialmente entre los círculos intelectuales.

Mueblería COLON

66 — BANDERA — 66

DORMITORIOS,
COMEDORES,
ESCRITORIOS,
CATRES,
MUEBLES DE ASIENTO
Etc.

NOVIOS. — Antes de comprar sus muebles, consulten nuestros precios.

9-J

ROYAL

Máquina de Escribir Moderna, Simple, Fuerte, Lijera y Práctica

ROYAL

TALLER MECANICO

Compone toda clase de máquinas de escribir, calcular y registradoras.

ACADEMIA "ROYAL"

Enseña Taquigrafía "Pitman" y escritura a máquina al tacto.

Pida catálogos y condiciones:

Grace & Cía. (Chile) S. A.

BANDERA N.o 333

En la exposición

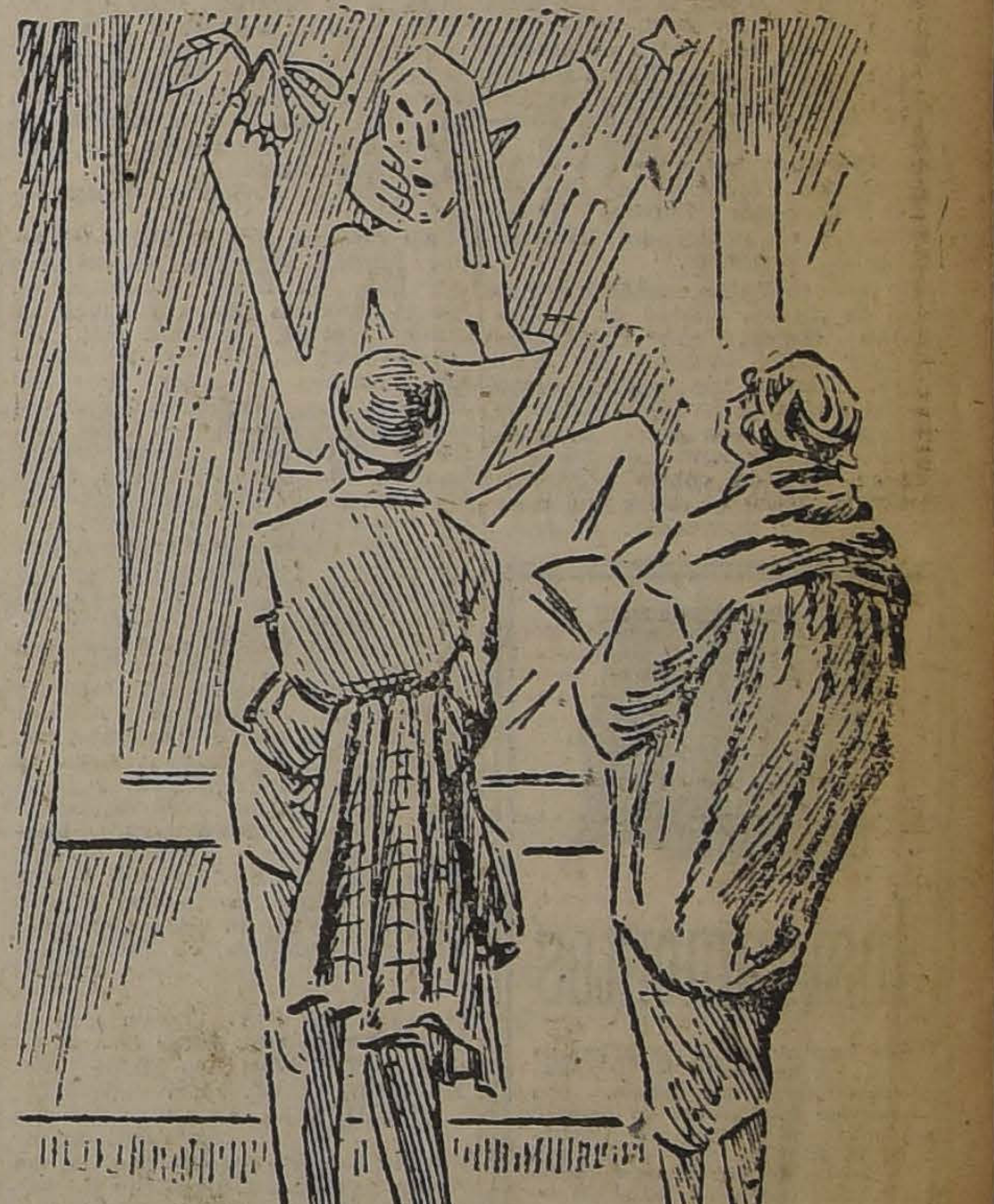

ELLA (LEYENDO EL CATALOGO). — "RETRATO DE LA MUJER DEL ARTISTA".

EL.— AHORA ME EXPLICO POR QUE NO SE LE ENCUENTRA NUNCA EN CASA.

Las plantas enfermas

Una multitud de personas adoran las plantas, pero ese amor no está exento de trabajos y preocupaciones, pues nada es más frágil que estas silenciosas criaturas.

Tienen enfermedades numerosas y peligrosas, que no siempre se saben cuidar, pues no hay médicos para estas enfermas, y cuando se habla de la medicina vegetal, no es a su intención.

Así, pues, hay que verlas morir y sus posesores lo lamentan amargamente. Es asimismo la intensidad de ese dolor lo que ha dado la idea a unos ingleses ingeniosos, de crear un hospital para las plantas indispuestas, una especie de sanatorio, donde estas infortunadas reciben los cuidados que requiere su estado.

Llega una planta enferma. En seguida es examinada y enviada a la sala afectada a su caso. Si ha sufrido de frío, se la cura con calor; si está anémica por el exceso de los rayos solares, sigue un tratamiento helado. Se eliminan las ramas malsanas, mientras se somete a la sobre alimentación a las que están anémicas.

Da gusto pensar que las plantas tienen un hospital. Más feliz se estaría aún si se tuviese la certeza de que todos los seres humanos pueden contar con un asilo semejante, llegado el caso.

WHITE BEAR Scotch Whisky

¡Se ha impuesto por su superior calidad!

Pídanlo en su Club y en las mejores cantinas.

Agentes Generales para Chile:

AUGIER, BENAVIDES y CIA.

Monjitas 881

Agentes vendedores:

C. Amenábar & Co.

EDIFICIO ARIZTIA
Piso 6.o
SANTIAGO

VINOS

Compra-venta, análisis y vigilancia de COSECHAS DE VINO

Aguardiente de Uva y Alcoholes.

LUIS NORMANDIN

Enólogo y Corredor de Comercio

TALCA — CASILLA 138

Crónica Literaria

RECUERDOS DE TACNA Y ARICA, POR A. MUÑOZ FIGUEROA

Encontramos a un amigo en el tren o en cualquier parte. Regresa de un viaje y nos cuenta sus impresiones. Le oímos tantas cosas interesantes, pintorescas, curiosas, útiles, que pensamos y a veces le decimos:

—¿Por qué no escribe usted todo eso?

Se nos figura que, indudablemente, haría un libro de valor, en todo caso, un libro ameno. Pero el tiempo pasa y, si el amigo realiza nuestra idea, cuando su obra nos llega, lo que más admiración nos causa es la diferencia entre la palabra hablada y la palabra escrita, cómo se apagan y mueren los relatos al pasar de la expresión sonora al signo negro impreso en un papel.

¿Por qué casi todos los viajantes entretienen con su charla y sólo dos o tres libros de viaje, entre ciento, logran interesarnos hasta el fin?

Tratemos de explicar el fenómeno con esta obra.

En la portada, una estrella solitaria, un morro mal dibujado, una banderita diminuta, la bandera chilena; y debajo: "A S. E. el Presidente de la República, señor don Arturo Alessandri, y a su Ministro de Relaciones Exteriores, don Ernesto Barros Jarpa". Bello símbolo, elevada intención, propósito oportuno; pero... Abramos el volumen. En la primera página: "Homenaje a la Liga Patriótica de Chile, donde aún palpitan..." Bien, ya lo sabemos, es una lección de patriotismo y ya adivinamos el capítulo que lanzará el mote legendario: ¡No soltéis el Morro! Aumenta nuestro aprecio por el autor; pero nuestra curiosidad disminuye prodigiosamente.

Adelante, hay que tomarse el morro. Un prologuista, don Mariano Latorre, nos precede y podrá guiarnos. Dice: "Mi amigo Alberto Muñoz Figueroa desea que lo presente al público..." Esto significa que el prólogo es obligado y los elogios no deben tomarse muy a la letra. Continúa: "Su prosa simple, fluída, correcta, no se empenacha como la de un Académico ni se salpimenta de ironía hechiza como la de los imitadores de Anatole France que hay en América..." Siempre que un elogio empiece negativamente, desconfiad. "La realidad del motivo llega viva y fresca a la memoria del lector..." ¿A la memoria, tan pronto? "No hay entre el modelo y el intérprete esa estilización, ese espiritualismo exagerado que deforma lo real, lo cerebraliza y empaña". Otro elogio negativo y una leve insinuación de que el señor Muñoz Figueroa no sabe escribir. El señor Latorre quiere aplastar a su prologado. Toma la revancha. Pasemos.

Un esbozo ligero, sencillo y natural de Tacna, ciudad de la Primavera eterna, con choclos en Enero y Julio, alfalfa de ocho cortes, chichas tan buenas como las del Sur, una red intrincada de callejones que conducen a diminutas chacras donde el tacneño vive su vida de poesía y recogimiento y "tiene el amor sus misterios". Muy agradable. Y también el viaje; el jugador de ajedrez, la millonaria peruana y su séquito, el negro insolente enfurecido contra el "chileno infame"; todo eso responde a la impresión que nos da la charla de los viajeros, se mueve, entretiene.

Pero divisamos el morro, el célebre morro y aparece la exaltación: "El morro! ¡Bendito sea una y mil veces ese instante en que te conocí y pude hollar con mis plantas tu tierra veneranda!" Saludemos. "...la bandera de la Patria, la hermosa, la incomparable bandera de Chile se batía allá en lo más alto, y su azul se confundía con el azul del firmamento, y el rojo, como una mancha de sangre suspendida en el espacio, se proyectaba en el cielo, cual si fuese un arrebol que nos anunciara días mejores..."

Excelente para discurso de Liga Patriótica; pero he aquí algo que el amigo viajero, en su charla del tren, no habría dicho, seguramente, por lo menos en ese tono tan alto, con esas imágenes tan grandes. Esa emoción, sincera sin duda alguna, habría tratado de explicarla, de transmitirla, acaso la habría analizado un poco y entonces no la hubiéramos encontrado semejante a otras emociones de la misma índole, nos hubiera impresionado más.

Y es el' qué conversador, por instinto, no disuena; tiene delante la cara de su interlocutor y lo toma en cuenta, se amolda a su estado de ánimo, calcula el alcance de sus expresiones. Por eso, aunque titubee con frecuencia, acaba por dar la medida exacta y acertar. En cambio, los escritores se creen a menudo solos y declaman, nos olvidan, nos pierden de vista; a nosotros entonces nos sucede lo mismo y sus libros se nos caen de las manos.

No basta ser sincero: es necesario parecerlo. Sostienen algunos, por exceso de escrúpulo realista, que se debe escribir "tal como se piensa, para sí mismo, con absoluta prescindencia del efecto". Falso. Quien coge papel y pluma para escribir es porque desea ponerse en comunicación con alguien. Para los sentimientos secretos están el desahogo de la fantasía interna, la divagación mental y la cumbre de las montañas. No confundamos el efecto con el efectismo ni el arte con la afectación; uno está en el término medio, en la verdad, en la virtud; el otro llega al extremo, al vicio a la mentira. Hay que mirarse y oírse primero a sí mismo, para ver y oír lo que se siente; pero, en seguida, es preciso mirarle la cara y adivinarle el alma al lector **para decirle aquello en forma que él lo entienda y lo sienta de igual modo.**

Todo el arte consiste en ese paso.

No diremos que el libro del señor Muñoz Figueroa dé siempre ese paso en falso. Abundan en sus cuadros de Tacna y Arica las notas frescas, espontáneas, las pinceladas evocadoras y las sabrosas manchas de color. Por allí vemos una profesora peruana realmente deliciosa en su ira, frente al cuartel; quería izar la bandera de su patria con todos los honores, el día nacional; pero los muchachos se le adelantaron, mientras iba de compras, y ella disparó las provisiones al arroyo al descubrirlos. En un baile del Club Peruano hay incidentes divertidos. Y muchos otros.

Pero el tono, la impresión general resultan deficientes; faltan muchas cosas que presentimos, falta todo lo que, ciertamente, nos habría dicho el amigo viajero en su conversación del tren; y también sobran otras, sobran estrellas, banderas, funcionarios, buenos propósitos, algunas bromas sin gracia, en fin, de nuevo, lo que el viajero imaginario nos habría podido referir en esa conversación que hubiéramos podido tener...

"CASOS VIVOS DE EDUCACION INFANTIL, POR LAUTARO (J. BARDINA)

Dicen que el autor de este libro tiene muchas actividades diversas y un caricaturista de talento lo ha representado, no ha mucho, como un monstruo de seis brazos que empuña en otras tantas manos símbolos variados, plumas de acero, plumas de pollo, etc.

Así debe de ser.

En su libro, tan sencillo, hay tres especialistas de acentuada personalidad:

1.o Un médico psicólogo, entendido en achaques del cuerpo y del alma, que sabe de alimentación material, intelectual y moral, da consejos prácticos fundados en buenas teorías y formula doctrinas científicas deduciéndolas de la experiencia;

2.o Un padre y maestro enamorado de los niños, algo gruñón, atento e inteligente, que conoce a maravillas la infancia, por dentro y por fuera; y

3.o Un buen escritor español que ofrece las enseñanzas de los dos personajes anteriores en estilo apretado, jugoso, violento, personalísimo, cautivador.

Lo raro del caso es que la colaboración de estos tres individuos diversos ha producido una obra única, sólida y en extremo interesante, los "Casos vivos de Educación Infantil". Quieren enseñar a los padres el mecanismo de sus hijos y desmontan, hábilmente, a nuestra vista, pieza por pieza, sus pequeñas pasiones, explican sus silencios, sus cóleras, sus porfías, sus lágrimas, hacen tocar con el dedo el motivo de ciertas resistencias misteriosas a comer, lavarse o peinarse y dar la clave para abrir o cerrar sus voluntades infantiles. Esta clave es siempre la misma: el amor, la comprensión y la destreza indulgente.

Tan vivamente brota de sus palabras la verdad, que a pesar del tema y el criterio invariables y lo restringido del campo, el libro no resulta monótono y atrae a todo el que sienta la curiosidad del espíritu humano. Una anécdota y una lección, o bien, una lección y una anécdota, las dos estrechamente ligadas y completándose. No hay más plan.

Véase. "Rosario (página 21) tiene 8 años. Hija única de padres semi-acomodados, vive, muy mimada. No va al colegio; la profesora va a su casa a darle lecciones. No sale sola a correteos callejeros o visitas de familia, sino acompañada de su mamá, joven, cuidadosa y formal. Crece delgadita, ligeramente abronquitiada, aristocráticamente pálida y en alto grado inteligente. Su precocidad espiritual y su delicada complexión tienen a su madre en constante alarma. Y por esto no se aparta de su lado. Rosario, en medio de sus excelentes cualidades, tiene, al decir de su mamá, un grave defecto: charla continuamente, acosa a preguntas, hablotea de todo, dice lo que a boca le viene; en una palabra, no deja en paz su ligera y aventajada lengua... Sus preguntas y respuestas pueden dividirse en tres categorías: a) Cosas circunstanciales, cuya oportunidad se comprende a primera vista: Mamá, ¿qué hora es? ¿Oyes cuánto ruido meten en la calle? ¡Qué buenas eran los duraznos! Ayer, vi a Pedrito, etc.; b) Preguntas forzadas, por no saber ya qué decir: Mamá, ¿cuántos hermanos has tenido tú? ¿A que no adivinas cuántas pepitas tiene esta naranja? Tu abuelito, ¿cuántos años tenía cuando murió?; c) Preguntas pertinentes al vocabulario sexual. Téngase en cuenta que, para la niña, estas preguntas no se distinguen en nada de las anteriores. Para ella lo mismo da preguntar por un cocodrilo que por una parturienta. Pero para la madre forma capítulo aparte: comienza por satisfacer a las preguntas y atender a sus explicaciones. La situación se aguanta durante diez, veinte sesenta preguntas; durante media hora, una hora. Luego, cansada de charlas inútiles, la madre contenta con monosílabos. La niña no cesa, y la mamá va amoscándose por grados. Al y media, dos horas, la ira de la fin, al cabo de una hora, hora y media, dos horas, le acude a la madre, largo rato contenida, estalla como vapor aprisionado. ¡Eres una charlatana insoportable! ¡Hablas y preguntas si son ni ton! Debes reprimirte. La charlatanería es un vicio muy sito de estarte media hora sin hablar. Ahí tienes el reloj. Veamos si lo logras. Rosario, que aspira a ser buena, cree todo esto. Y armándose de valor, hace el propósito de "no hablar durante media hora". Han pasado cinco minutos. Rosario se remueve en el asiento; menea las piernas; ladea las espaldas como esquivando pulgas; aprieta los dientes; las manos no le obedecen al manejar la aguja... Se ve, se palpa que las palabras le llenan ya todo el cuerpo, pugnando por escaparse, buscando ocasión. ¡Mamá! ¡Han llamado! ¿Quién será? (La verdad es que no han llamado. Pero yo me guardaré de afirmar que Rosario miente. Seguramente, ella ha oído llamar, aunque no hayan llamado. ¿No ve agua en todas partes el desfallecido que viaja por el desierto?) La mamá se indigna. La llama viciosa. La niña abre la puerta. ¡No hay nadie! Y mientras retorna a su charla, va pensando entre frase y frase: Es verdad. ¡No soy nada! No puedo nada. No me he podido aguantar. Silencio es virtud. Yo no puedo ser virtuosa. ¡No tengo fuerzas para ser buena!"

El señor Bardina da en seguida la receta para curar a Rosario de su enfermedad a la lengua y le aplica el mismo sistema que a la totalidad de sus casos: la comprensión, la libertad, el ejercicio, el amor. Recojan su enseñanza los padres de familia y discútanla. Nosotros gustaremos la pequeña comedia, el cuadrito de costumbres, la observación fina y picante de un carácter en este amable trozo.

No terminan todos en una sonrisa; otros hay capaces de arrancar lágrimas, hasta dramáticos, en el alto sentido. Por ejemplo, el de los "Padres Groseros", incapaces de percibir la delicada intención en faltillas de sus hijos y que les pisotean el alma. La lección del señor Bardina debe, necesariamente, en éste, y casi en todos los demás casos tomar la dirección del carácter paterno y culparlo de los fracasos. Hay padres groseros, hay padres mentirosos, padres que se contradicen y desprestigian a los ojos implacablemente observadores del niño.

"Tengo unos amigos (página 46) cuya hija única, vivaracha chiquilla de siete años, es una sinvergüenza. Al menos así lo dicen sus padres a la niña diez veces al día y lo cuentan otras diez a las visitas. Yo he examinado el caso y he deducido tres consecuencias importantes: Primero, que, efectivamente, la rapazuela es una sinvergüenza; Segundo, que sus padres tienen la culpa de esa sinvergüenzura; y Tercera, que, por lo mismo, hay que corregir a los padres y no a la niña, porque hay que ir a la causa y no al efecto."

¿Diremos que el señor Bardina parece tener demasiada confianza en su sistema de benevolencia incansable? ¿Que explica con excesiva claridad procesos misteriosos y, en la mayoría de las veces, fuera de nuestro alcance? No. Por ahí, urgido para dar la causa de no sé cuál fenómeno, contesta: la causa, ¡vaya usted a saberla! Su libro no es un libro filosófico, no pregunta cosas inútiles o imposibles de contestar; toma el caso vivo, práctico y le aplica remedios inmediatos, con criterio de hombre de acción.

Y así es útil, interesante y divertido.

"Alone"

Principia la danza

INICIO

Hay comienzos que a nada llevan, y es preciso volver a empezar. Como un bailarín inexperto me detengo consciente de haber perdido el compás. Atento, aguardo que la melodía nuevamente se inicie. Busco de ella su ritmo, y busco soltura y agilidad.

Sé que las máscaras traen a quien las usa, extraña ligereza, y escojo una para mí: Androvar.

Aguardo tras ella, liviano el cuerpo, pronto el ademán, seguro de bailar todas las danzas.

¡Atención! Una se inicia.

CRITICA DE LA RAZON CRITICA.

Un libro cae bajo mis manos. Leo, leo sus páginas. Apruebo a medias tales ideas; con desprecio, con indignación, rechazo otras. Y el libro, en tanto, permanece quieto como un pájaro distraído que no advierte la llegada del cazador.

Un hecho acaba de ocurrir; aplaudo o disiento; entono sobre él loas o sátiras; anoto, distingo, comparo. El hecho está ya sobre el pasado, inmóvil, como una piedra en la llanura.

Me acerco a él, lo cojo, lo contemplo, lo doy vueltas, y le dejo mirando en dirección contraria. ¡Ahí te pudras!

¡Qué agrado! ¡Dulce y tranquila ocupación! La vida es movilidad, y de ella sólo critico lo inmóvil: un libro, un acontecimiento, una imaginación. Todo quieto como las figurillas de los bazares de tiro al blanco. Apunto mi fusil, sale el disparo, y mi bala, sea cual fuere su trayectoria, al fin queda también incrustada e inmóvil como las mismas figurillas. ¿Ves el pequeño orificio que abrió? Ya puede venir otro, y disparar contra él.

Hago, digo, pienso, y todo ello queda quieto para siempre. Los que creen disparar contra mí disparan contra lo que he vivido. Es preciso distinguir entre la vida y su rastro.

¿Criticar lo vivo? ¿Criticar la vida móvil, real, plena? ¿Cómo y con qué? ¿Existe algo que la supere?

Yo critico, tú criticas: Levantando estamos figurillas para jugar con ellas. Disparo, disparas. Todos los blancos están rotos y balas nos sobran. ¿Contra qué seguir disparando? Aguarda... disparemos contra las huellas de esos disparos.

NIEBLA

Niebla, niebla... ¿Aprecias hoy la perdida trasparencia del aire? En la atmósfera pura de las montañas, la transparencia acerca los objetos. Míralos ahora en la niebla, y contempla cómo ellos se alejan.

Si nuestras miradas, en vez de atravesar el aire, pudiesen distinguirlo, en él se detendrían; y el aire, no otra cosa que niebla, fuese para nosotros.

La engañosa transparencia es un no ver para ver lo que le sigue, y ver es ver algo sin poder ver lo que tras él se esconde.

Como una sombra que se escurre, voy por las calles perdido en la niebla y en la noche.

Marcho en silencio. A mi encuentro veo, lentamente, surgir cada cosa de la nada; y, luego, a mi espalda, alejándose cada cosa vuelve a hundirse, poco a poco en ella.

Creando voy un puente de efímera y sucesiva realidad, que me sostenga mientras cruzo el abismo que lleva la niebla.

LA PODA .

Antes cayeron las hojas, ahora caen ramas y sarmientos. Prolonga la poda la crueldad del Otoño.

Bajo los parrones, los caminos están intransitables, por la maraña que forman los gajos de la vid.

El cielo es turbio, y huertos y jardines tienen una quietud desconocida.

Llega el tiempo de podar las plantas que dan flores y frutos.

¿Quién fué el necio que prefirió ver sus rosas en el rosal, y no cortadas en un vaso?

¿Quien fué el simple que creyera con esa actitud defender la belleza natural?

Acércate y contempla, ¡he aquí tu obra! Este es el rosal del que ninguna flor se cortara. ¿Ves? Está comido de parásitos, lleno de secas ramillas y de frutos inútiles, triste y arruinado.

Te ofrecía sus flores y tú no las recibiste.

Sentía la amorosa necesidad de darse, y su voz no fué comprendida.

¡Jardinero, ven! Cuántas de estas ramas secas hubieses podido cortar ostentando una flor. Córtalas ahora más abajo, aún más, hasta donde llegue el daño. Corta, sí, el tronco, de triste, envejecido; y deja tan sólo ese vástago donde todavía alienta una esperanza!

Androvar

Agradecido de las damas de Santiago y de la prensa

FELICITACIONES DEL PAIS Y DEL EXTRANJERO

Durante nuestra visita semanal a la Casa Nieves, Bandera 627, y que efectuamos ayer Sábado, pudimos comprobar un hecho poco común en la vida de los negocios y que deseamos consignar aquí.

A nuestra llegada al gran almacén de géneros, que ya todos conocen en Santiago, encontramos a su gerente, señor Amador Nieves, redactando por sus propias manos un aviso en que expresa su vivo reconocimiento a la prensa del país, a los comerciantes y a su numerosísima clientela por las cartas y notas de felicitación que se han servido enviarle con ocasión de haber implantado en Chile un sistema de ventas exclusivo y sumamente beneficioso para el público, y que consiste en detallar sus mercaderías a los particulares al mismo precio que las expenden las grandes casas mayoristas e importadoras.

—Es usted muy atento—le dijimos—porque en estos tiempos poco se usa contestar una felicitación.

—Sin embargo—nos replicó el señor Nieves—yo considero un deber el ser agradecido con las personas e instituciones que han cooperado al triunfo de mi sistema y con los ya incontables favorecedores de mi casa de ventas, quienes forman una clientela selecta, tanto en esta capital como en provincias, y que me honran con sus pedidos.

Puedo agregarles, con íntima satisfacción, que todas las señoras que han visitado una vez mi establecimiento comercial, han vuelto siempre y han concluído invariablemente, sin ninguna excepción, por hacerse compradoras asiduas de mi casa.

Creo, pues, que hay una razón poderosa para que yo les manifieste mi sincero reconocimiento por la atención que me dispensan, y a ello obedece el aviso que redacto en estos momentos.

—¿Decía usted que también la prensa ha comprometido su gratitud?

—Sí, señor. Casi todos los diarios de la República me han enviado sus parabienes en honrosas frases y conceptos por la novedad que he iniciado con mi sistema de ventas y por los precios verdaderamente irrisorios al que cotizo mis mercaderías, lo que ha traído una saludable reacción en el mercado y, como consecuencia, una positiva economía para las distinguidas familias, compradoras de la Casa Nieves.

Y no solamente ha sido la prensa del país la que me ha honrado con sus comunicaciones, sino también algunos diarios de Buenos Aires, que han tenido la gentileza de alentarme en mi labor en expresivos telegramas que tengo a la vista.

El señor Nieves, para confirmar sus palabras, nos hizo leer estos telegramas y además un sinnúmero de cartas y tarjetas que ha recibido en estos últimos días, relacionados con el éxito alcanzado por su casa de ventas.

—Llevo ya dos días—continuó diciéndonos el señor Nieves—ocupado en contestar todas estas comunicaciones que, debo decirlo con toda franqueza, las aprecio altamente, han satisfecho mi amor propio de comerciante y son un poderoso estímulo para seguir adelante mi negocio en la forma establecida y que el público sabe ya apreciar en todo su valor.

Nos despedimos del señor Nieves dejándolo entregado a su trabajo, el que realizaba con la íntima satisfacción del que está enteramente complacido del giro de sus negocios.

Instrumentos

que han obtenido los primeros premios en todas las grandes exposiciones, se venden con grandes facilidades de pago a menos del costo, por cuenta de la fábrica.

Excelente surtido en rollos de música por la mitad de su valor.

Moneda
-: 1517 :-
CASILLA 2530

(PSICOTERAPIA) "CIENCIA MENTAL"

Enseñanza seria, rápida, garantida, especialmente para doctores, estudiantes de Medicina y personas intelectuales.

¡¡OJO!! HIPNOTISMO

PROF. R. TEPPER (HANSEN)
Pídanse prospectos. Apresurarse.
ESTADO 363 (Casi Plaza Armas)

FARMACEUTICO
Joven o Señorita
para provincia. Buen sueldo. Trata
Avenida España 611
horas de 9 a 11

9-J

EN NUESTRA SECCION LIBRERÍA (2.o Piso)

OBRAS RECIBIDAS ULTIMAMENTE

Carlos Darwin.— Viaje de un naturalista alrededor del mundo.
Jaime Bryce.— Los Partidos Políticos en Estados Unidos.
Preyer.— El alma del niño (observaciones acerca del desarrollo Psíquico en los primeros años de vida).
John Ruskin.— Las siete lámparas de los arquitectos.
Doctor Carlos Lemcke.— Estéticas. (Lecciones al alcance de todo el mundo).
John Ruskin.— Obras escogidas.
Guillermo Wundt.— Fundamentos de la metafísica.
G. J. Gaschen.— Teoría sobre los cambios extranjeros.
Luis Gumplowiez.— La lucha de razas.
Federico Nietzsche.— El viajero y su sombra.
Alfredo Fouillee.— El moralismo de Kant y el amoralismo contemporáneo.
Barón R. Garofalo.— La supertición socialista.
J. Crepieux-Jamin.— La escritura y el carácter.
H. Spencer.— La justicia.
Gumersindo de Azcárate.— Los deberes y responsabilidades de la riqueza.

GATH Y CHAVES

SI UD. DESEA

probar suerte en sorteos o loterías, este aviso no le interesa.

Pero si Ud. quiere sinceramente comprar o edificar una casa para su familia y pagarla con las mensualidades que hoy gasta en arriendo, debe imponerse de las ventajosas condiciones de la

Compañía Chilena Comercial

La Propietaria

(Sociedad Anónima autorizada por el Supremo Gobierno)

Esta Sociedad se dedica exclusivamente a la compraventa y edificación de propiedades, pagaderas por mensualidades.

Su sistema es esencialmente cooperativo y no tiene sorteos de ninguna especie.

Pida datos y prospectos.

Compañía Chilena Comercial

La Propietaria

BANDERA 109
TELEFONO 3302
Casilla 3351 — Santiago

Agencias en todas las provincias.

PAPAS

Amarillas de 1.a a $ 15 los cien kilos, vende desde 10 sacos.

BODEGA "LA PATRIA"
CHACABUCO 15.—
TELEFONO 188, Estación

Fabricación de Cajones
Y JABAS EN TODAS MEDIDAS
Hay existencia de cajones vineros y azucareros,
La República
BARRACA Y FABRICA
Domeyko 2354, entre Avenida España y República.— Teléfono 132, Parque, Casilla 3081

Codhipol
EXTRACTO DE HIGADO DE BACALAO
NUEVA PREPARACION, CON JARABE DE HIPOFOSFITO COMPUESTO. AROMATICA Y SIN SABOR. ANALOGO AL WAMPOLE.
Laboratorio Chile
SANTIAGO

TE CRUZ AZUL
Depósitario: Alfredo Blanchadr
CALLE LA BOLSA 33

ENLOZADOS
Alemanes, ingleses, italianos.
Cocinas, estilos franceses y americanos.
Artículos de menaje a los mejores precios.
CASA FAURE :-: CARMEN 315
TELEFONO 879

S. Diego 560
necesítanse mueblistas competentes.
Se prefiere extranjeros.

Librairie Francaise
BANDERA ESQ. STO. DOMINGO.—CASILLA
On trouve toute la production française AU PRIX DE FRANCE

BEAUX-ARTS
LEPAGE (P. C.)—La Décoration primitive Afrique
PRUDENT (H.)—Les dessins d'architecture au Musée du Louvre Ec. Italienne
DROIT
ROLIN.—Le droit moderne de la guerre, 3 vol
HISTOIRE
BLOCH (G.)—L'Empire romain
CHARLES - ROUX.—L'Angleterre, l'Isthme de Suez et l'Egypte au XVIIIe siècle
GOT (Ambroise).— La Terreur en Bavière
KRONPRINZ.— Mémoires
LUCAS - DUBRETON (J.).—Le Roi Sauvage
REPINGTON.—La première guerre mondiale
INDUSTRIE, TECHNOLOGIE
RAMBAUD (P.)—Notice practique sur les instruments de pesage-types
LITTERATURE (Générale)
GONCOURT (de).—Sophie Arnould
KEUN (Odette.)—Sous Lénine
MAURRAS (Charles)—Pages littéraires choisies
FINAN (Jean de)—Aimienne ou le Détournement de mineure —(Japón)
MUSIQUE
MUSIQUE DE CHAMBRE (Exclusivité de la Librairie Francaise). Publicación trimestrielle de musique ancienne et moderne. Pedir prospecto
POESIES
FRANC - NOHAIN.—Le kiosque à musique
VERHAEREN.—Les villes à pignons. (Luxe)
ROMANS, CONTES, NOUVELLES
BOYLESVE (René)—Ah! Plaisez-moi
LA FONTAINE (Jean de)—Contes et nouvelles (Luxe)
SYLVESTRE (Charles)—L'Amour et la mort de Jean Pradeau
SOULIE de MORANT (G.)— Le Palais des cent fleurs
SCIENCES CHIMIQUES
DUCLAUX.— Les Colloïdes

LA NACION

Santiago, 9 de Julio de 1922

EL CONFLICTO UNIVERSITARIO

En las palabras que el Director de la Escuela de Derecho, profesor don Juan Antonio Iribarren, dijo ayer a nuestro diario para juzgar la presencia de fuerza armada en los recintos universitarios, hay un alto y fuerte ejemplo de entereza moral y de dignidad catedrática, que hoy nos cumple encarecer con elogio ante la opinión pública.

Y hay también un sólido y juicioso concepto, moral y pedagógico, que a nuestro ver señala el rumbo que debió darse a la acción de las autoridades en presencia de los acontecimientos actuales, que están interrumpiendo la continuidad y la eficacia de la enseñanza universitaria.

Aparte del significado inconveniente de la presencia de gente armada en los claustros universitarios, vírgenes hasta ayer del ruido marcial de las armas y las voces de mando, se ha recogido un resultado diametralmente contrario al que con ella parecía buscarse en esta ocasión. Jamás podrá encontrarse una fórmula que haga fecundo y útil el maridaje de la cátedra con la vigilancia armada. Y quizá en ningún ambiente es más necesaria la confianza diáfana y tranquila que en aquel donde ejercen los maestros su ministerio.

"Para que la clase que da el profesor—ha dicho el señor Iribarren—rinda los resultados que son de esperar, es necesaria una absoluta cooperación espiritual de parte del alumno". Y convencido de que esa finalidad no habría de alcanzarla merced "a la presión o la protección de las bocas de fuego", ha adoptado el temperamento de suspender el ejercicio de su cátedra en tanto se mantenga en los establecimientos universitarios la fuerza pública.

Lo que el profesor señor Iribarren y algunos otros de sus colegas resolvieron motu-proprio al encontrar las salas de la Universidad transformadas en cuerpos de guardia, debió ser acordado por las autoridades universitarias desde el momento mismo en que la situación de conflicto existente entre el Consejo y la mayoría de los alumnos hizo evidente la inutilidad de la continuación de las clases. Había un hecho deplorable, pero cierto: la huelga estudiantil con sus manifestaciones hacía imposible el funcionamiento provechoso de las cátedras universitarias. ¿Era lo más procedente, era lo más práctico acudir a la fuerza armada para subsanar tal dificultad? ¿Se justificaba tan extrema medida con la posibilidad de que los alumnos no adheridos al movimiento continuaran sus cursos con provecho?

Todo indicaba, y la realidad lo ha comprobado después, que tal procedimiento debía ser totalmente infructuoso. Debió entonces haber la necesaria reflexión antes de echar mano de este recurso, inconciliable con las tradiciones de nuestra Universidad, antipático por esencia al sentimiento público, y que a los ojos de muchos decorará penosamente los anales universitarios.

Hubiera sido más práctico y más digno, en la disyuntiva de suspender las clases o continuarlas bajo el amparo de las bayonetas, preferir lo primero. El resultado útil, para los efectos de la enseñanza, habría sido el mismo, y se habría evitado el bochorno de una anacrónica intervención en el recinto universitario.

Poco importa que la gestión oficiosa y conciliadora de un grupo de ex-estudiantes haya obtenido el retiro de la fuerza armada de las escuelas de la Universidad; la medida que comentamos fué de todos modos un mal paso cuyo efecto moral influirá desfavorablemente en el futuro desenvolvimiento de las actividades universitarias, y será una dificultad más opuesta a la labor de quienes se esfuerzan por restablecer en la enseñanza superior del Estado la armonía y la confianza indispensables entre todos sus elementos.

Al cerrar este comentario, no nos excusaremos de recordar una vez más que sólo en un ambiente de serenidad y recíproca confianza podrán alcanzarse un día las finalidades que constituyen, en el fondo, la idea inspiradora de las autoridades universitarias y los alumnos hoy en aguda controversia. Queremos una vez más prevenir a unos y otros contra el peligro de los apasionamientos y las violencias en la acción. Si hay coincidencia en el deseo de dar mayor prestigio y mayor eficiencia a la Universidad, no es la mejor manera de conseguirlo convertir las fuerzas guardadoras del orden público en un instrumento de hostilidad, como tampoco lo es atentar incultamente a la tranquilidad de viejos y prestigiosos servidores de la instrucción pública. A medida que el conflicto actual se haga más profundo y más violento en sus manifestaciones de una y otra parte, se hará mayor la distancia entre sus aspiraciones y el ideal superior de prestigiar y mejorar la enseñanza universitaria, alimentando la ya no disimulada satisfacción de sus adversarios tradicionales.

Gran Ocasion

Antes de mandar hacer su ropa no deje de pasar por la **SASTRERIA LATORRE Y DUQUE. ALAMEDA 405**, frente a Lira. La única que lo puede dejar contento, por muy exigente que sea.

Precios sin competencia. Hay trajes desde $ 170, y hechuras desde $ 80. — Club de trajes N.o 1, 2.o sorteo, salió favorecido N.o 104. —Club N.o 2 en formación. Cuota semanal $ 5.

NO OLVIDARSE: ALAMEDA N.o 405

LA VIEJA Y ETERNA DOCTRINA

Palabras leídas a los alumnos del Internado Barros Arana

Queridos amigos: ¡Cómo! dirán ustedes ¿amigos, y sin conocernos? Sí, primero, como actitud inicial: amistad; antes de todo conocimiento, simpatía; simpatía para lograr ese conocimiento. Se engañan quienes aconsejan, como algo previo al amor y a la amistad, el conocerse. Trastornan el verdadero orden. ¿No pasamos días y años al lado de seres que creemos conocer y por los cuales nunca logramos sentir afecto? Creemos conocerlos, y no los conocemos. Si nos llegáramos a ellos, una vez tan sólo, con verdadera y previa amistad, les conoceríamos. No conocimiento para llegar a la amistad, sino amistad para alcanzar el conocimiento. He ahí el orden del proceso hacia la única obtención de la verdad.

Queridos amigos, ¿comprendéis ahora? rápidamente, derechamente a la amistad, recto al corazón de las cosas y los seres. No lentos y suspicaces, observando desde el exterior los hechos y los hombres. Tenemos la llave para penetrar en ellos ¿por qué no abrir?

Ante todo, ¡gracias! por haber ido a buscarme. ¡Gracias!

Ustedes no saben, no pueden saber, cómo es de grato sentirse recordado por los jóvenes.

Uno está lejos, trabajando inclinado sobre su tarea, como un labrador sobre el surco, y siente que le llaman. Se endereza, mira hacia el camino, y ve a la juventud que se detiene a preguntar por un rumbo. El labrador titubea, está lejos y no comprende con claridad lo que de él se pide, pero algo explica, y señala, con el brazo extendido, un punto del horizonte.

Mas la juventud, también está lejos del labrador, y sólo comprende a medias lo que él dice; además está ansiosa de proseguir su viaje. Aún no oye las últimas palabras, cuando sigue adelante al galope de su corcel impaciente.

El labrador parece deslumbrado ante la gracia, la gallardía y la belleza del caminante. Afirmándose en su azada, una mano en alto para guarecer sus ojos del sol, sigue con la vista al viajero hasta que éste se pierde en la lejanía.

Ese es un buen día para el labrador. De regreso a su hogar comentará lo que ha visto, y tarde de la noche, cuando el sueño le rinda, soñará que vuelve al lejano tiempo, en que él también cabalgaba ese corcel impaciente; aquellos años distantes cuando todos los caminos de la tierra le eran desconocidos e iba sin rumbo en pos de la quimera preguntando a los trabajadores!

Este es un buen día para mí. Me parece volver a otra edad; edad que encarna la máxima impetuosidad y misterio. Me parece que otra vez el mundo vuelve a serme más desconocido de lo que me es ahora, y que lleno de ardor y de alegría salgo a descubrirlo.

Mil veces quien pregunta no sabe, a ciencia cierta, lo que desea. Entonces es preciso ponerse mentalmente en su caso, para comprender la indecisión de sus anhelos.

¿Qué desean ustedes de mí? Quiero figurarme un joven en vísperas de iniciar la vida libre, en estos precisos años de agitación y obscuridad. Quiero figurármelo irresoluto antes de emprender su camino, porque contempla aún hacia el poniente restos de nubes de las pasadas tormentas, y escucha todavía que el viento sopla con fuerza.

Por graves horas pasa en la actualidad la cultura, el mundo, y por no menos peligros nuestra República. Corresponde a todos dar la luz que tengan, y señalar las causas más subsanables del desorden y obscuridad que ahora reina en las ideas.

¿Qué ocurre hoy que nadie entiende a nadie, y la sospecha anda suelta, y la confusión y el odio la siguen como perros diabólicos?

¿Qué pasa entre los hombres, que todos son mutuos cargos y amenazas constantes, y luchas interminables?

Amigos estudiantes, dura jornada será la de ustedes. Jornada de controversia sin fin y batalla en las tinieblas y el desconcierto.

No me refiero a nada preciso y determinado, y, sin embargo, me refiero a todo.

¡El observador ve hoy a la humanidad cuán dividida y desorganizada!

Cada nación, y hay tantas, está partida en clases, y en sectas y en generaciones, oficios y mil cosas.

Y todos estos fragmentos combaten sin tregua, y nadie escucha a nadie, porque nadie cree en la sinceridad de nadie.

Y un incidente desencadena otro, y éste al que sigue, y así sin término. Y todo para el hombre de hoy es un acumular de injurias y de venganzas, y un vivir sumido en el odio!

¿Qué hay? ¿qué pasa? Hay, primero, divorcio de generaciones, divorcio de sectas, divorcio de clases. Divorcio, alejamiento, mutuo desprecio.

Como en un triste hogar, donde los padres se aborrecen y disputan, y los hijos sufren el desamparo, así viven la niñez y la adolescencia de hoy.

Y ustedes mismos, en sus diversos cursos ¿no reflejan algo de lo que pasa en el mundo? ¿Acaso los estudiantes de los últimos años no desprecian o miran en menos a los alumnos de los años intermedios, y éstos, a su vez, a los pequeños? Y dentro de cada curso ¿no se alejan los débiles de los fuertes, los tranquilos de los exaltados, los estudiosos de los que no lo son?

¡Aquí y en cualquier parte, todo es separación y divorcio!

¿Y qué ocurre a los que en ese divorcio viven?

Sucede que entre los diversos grupos, como la previa amistad no los mueve, el mutuo conocimiento no viene para ellos.

¡Ah! Si supieran los fuertes cómo, después, en la vida, es necesaria y grata la amistad de algunos compañeros débiles, pero fuertes de ocultas energías! Y si supieran estos últimos, cuánta bondad escondida hay tras la brusquedad de muchos de los primeros.

¿Cómo dar a saber al orgullo de los estudiosos, que el éxito en la vida no depende sólo del saber; y cómo anticiparles el asombro posterior del simplista que cree la vida prolongación de las jerarquías y éxitos del colegio, y se encuentra, después, suplantado por compañeros que ocuparon, en todo, una situación inferior a él?

Así, desde la niñez a los mejores amigos, los vamos perdiendo por ese divorcio que nace inconsciente y se cristaliza y endurece como un pecado original. A causa de él como amigos escogemos, ya desde la infancia, sólo unos cuantos de nuestros compañeros, cuando pudiera serlo cada uno de ellos, cuando debieran serlo todos!

¡Ah! si así iniciáramos la vida, si el dulce hábito de la previa amistad nos llevara hacia la ciencia, hacia el arte, hacia el trabajo y hacia los hombres.

¿Creen ustedes por ventura ser verdad las gruesas palabras que hoy se escuchan, y por las cuales unos son tildados de revolucionarios criminales, y los otros de bandidos, egoistas y necios? ¿Creen ustedes que si se da crédito a todos los dictados de las ciegas pasiones quedaría alguien libre de oprobio?

¿Hoy mismo, no se responde con la violencia a otra violencia? Se busca con ese método que ella no cobre ciudadanía, y no se hace sino robustecerla.

Generaciones en divorcio, viejos y jóvenes, maestros y discípulos, nadie se conocen. He aquí el fruto de ese desconocimiento.

Es preciso, amigos y queridos estudiantes, emprender desde la edad de ustedes la batalla contra la batalla, la lucha por unir lo desunido, por atar lo desatado, por lograr que el idioma vuelva a ser el mismo para todos y por todos comprendido; y no como hoy, en que unas mismas palabras tienen significado diverso para quien las dice y para quien las escucha, si los que dialogan pertenecen a bandos distintos.

Todo es sospecha y falta de crédito hacia la sinceridad ajena. Quien en ese estado vive, como un viajero extraviado, de noche, en un bosque, cruza la existencia en perpetua zozobra, porque en el gemir del viento, escucha voces de angustia; en la sombra cambiante que arrojan las ramas agitadas, ve malhechores en acecho, en todas partes, peligros inminentes. Con dificultad la fatiga lo rinde, y entre sobresaltos logra, por momentos, conciliar el sueño. Llega el alba y sigue durmiendo, cuando despierta, ya el sol está alto, y, atónito, sabe que ha tenido por lecho a un manto de pequeñas flores silvestres, y ve que, no lejos de él, curioso, un niño lo observa; y hacia la parte del bosque donde creía que mayores peligros le amenazaban, contempla surgir por entre las oscuras copas de los árboles, el humo azul de un hogar escondido.

Ante la claridad del día, una oleada de vergüenza sube al rostro del viajero solitario.

Cuando con asombro semejante logramos comprender qué buen amigo resulta ser aquel que antes despreciáramos o temiésemos, un invisible rubor en su presencia nos perturba. El, al vernos callados, pregunta el motivo. ¿Cómo confesarle la causa verdadera?

¿Piensan ustedes, camaradas y amigos, qué inmensa ola de vergüenza recorrerá la tierra el día en que los enemigos se amen y sepan apreciar todo el bien que con su desunión perdían? ¿Imaginan la época cuando las mil trizaduras del divorcio en que vivimos se suelden? ¿imaginan cómo no veremos en la maldad sino ignorancia, en la justicia sólo ceguera del verdadero bien, en todas partes error e impotencia, manteniendo a los hombres atados a la angustia y la desesperación?

Perdonen que un pequeño poeta compatriota de ustedes, les hable en el lenguaje olvidado. Los poetas no alcanzan otro crédito, si se les oye, que el que proporciona el agrado de su voz. Como a los pájaros, cuando cantan, a ellos los oímos con placer, pero sin comprender lo que dicen.

¿De dónde viene ese placer? Viene de que ellos se han mantenido alejados de todo divorcio, y conservan el idioma primitivo común a los niños, a los hombres y a los ancianos; a las aves y los animales; a la tierra y el agua y el viento.

En esta época de desconcierto, acaso sean los únicos que visitan con igual placer los campos enemigos, y a todos ellos llegan con previa amistad, y por eso logran conocerles y amarles, y así consiguen saber cómo, sin excepción, todos los hombres sufren las mismas torturas e iguales ansias. Oyéndolas, los poetas vuelven a cantar en el primitivo y eterno idioma del amor; y ven con asombro, que si en todos los que los escuchan la alegría nace, ¡ninguno de ellos comprende por qué nace esa alegría!

Pedro Prado

BOTICA DE TURNO:

LA FARMACIA NACIONAL DE LARA

(DELICIAS 1286, PROXIMO A NATANIEL).—TELEF. INGLES 5088

Establecimiento de primer orden, atendido personalmente por su propietario.

LUIS LARA GUTIERREZ,
FARMACEUTICO

Jefe de los trabajos prácticos de Farmacia en la Escuela de Farmacia (Universidad de Chile). 10-J

Luis Larraín Bulnes y M. Tomás Tocornal

Se encargan de compra y venta de propiedades, contratación de arriendos, peritajes y tasaciones rurales.

OFICINA: AGUSTINAS 1042. —TELEFONO INGLES N. 2630

De nuestros corresponsales en el exterior

LOS SALONES DE PINTURA Y ESCULTURA

EL SALON DE LOS ARTISTAS FRANCESES

París, Mayo de 1922.

La escultura

Desde que se entra al vasto hall del Grand Palais, que ayer no más servía de pista a las evoluciones del Concurso Hípico, en este hall que un "velum" gigantesco baña de una dulce claridad, y que ahora es ocupado por la escultura, se advierte que una misma y sola inspiración ha guiado a los artistas. ¡La guerra! Nada más que la guerra y siempre la guerra.

Pero en la elección de este asunto, no han mediado solamente consideraciones de arte o de sentimiento. Como los elementos de trabajo del escultor se han hecho en los tiempos actuales difíciles y costosos y todo su material es de un precio mucho más alto que el de la pintura, los artistas no ejecutan ya las obras desinteresadas que podrían, acaso, en un día lejano, tentar a un museo o a un aficionado; y como cada comuna de Francia, por un piadoso pensamiento, conmemora a los que han muerto en los campos de batalla, una nubada de encargos se ha dejado caer sobre la multitud de los escultores. Pero a este maná providencial los privilegiados no han respondido con una bella obra, y solamente, en el enorme conjunto, unas pocas merecen que se detenga la vista ante ellas.

Y están desgraciadamente perdidas en este bosque blanco, ahogadas en ese millar de temas idénticos, desvanecidas al lado de esos soldados de boca contraída que se alzan para vocear sublimes palabras, o que, en una actitud siempre semejante, impiden el paso al enemigo. Nunca se protestará demasiado contra tales concepciones y tales ejecuciones, que nada tienen que ver con el arte. Es preciso pensar que en algunos meses más, todos esos soldados irán a exornar (!) los cuatro rincones de la Francia, y que en cada recodo del camino se estará expuesto a semejantes encuentros. Una Liga que existe desde hace años en París para la protección de los paisajes, debería estar inquieta.

Después de esto, es reconfortante descubrir algo bello. Un tema muy simple, cuatro soldados conduciendo el despojo mortal de un camarada, un artista: **Proszynski.**

La obra está inspirada sin duda alguna en un grupo del Louvre ejecutado en el siglo XV por un borgoñés, pero ella se convierte, por la transposición de las épocas, en algo de todas suertes personal. Nada más emocionante que esos cuatro angarilleros extenuados cuyos uniformes enlodados se confunden con el largo y pesado envoltorio; es un conjunto trágico, un todo doloroso y lamentable, los cuatro hombres que doblan bajo el fardo el torso que invenciblemente se curva hacia la tierra, donde en algunos instantes más va a reposar la víctima, y, acaso, en algunos días descansarán los compañeros. Es toda la fatalidad y la esclavitud humanas ante las fuerzas que gobiernan el mundo y desencadenan las guerras.

La pintura

Las mismas tachas se imponen aquí ante la escasa originalidad de las telas, ante la timidez de estos artistas por todo lo que significa salirse un poco de las fórmulas de escuela. Pero la situación se agrava porque las necesidades de la vida se hacen sentir menos en los pintores y ellos nos lo hacen ver claramente. Porque parece que cada año hay, de una parte, más telas que el año precedente y, por otra parte, menos telas buenas, y estas dos proposiciones, en su marcha paralela, pero inversa, son la vía de agua que lentamente consume el Salón de Artistas Franceses.

Los veteranos están todos, presididos por **Bonnat**, pintor oficial de la República y sobre el cual, antaño, se ejercitaron frecuentemente los sarcasmos de Mirbeau. Por más que este año sus retratos son de un interés más vivo y de una factura más nueva, el conjunto, a pesar de todo, es siempre incoloro.

Está **Henri-Martin**, que, éste sí, es un pintor, y un gran pintor. Ha reunido en este Salón los tres frescos destinados a decorar la Sala de Sesiones del Consejo de Estado. Son tres vastas composiciones sobre la Francia Laboriosa, la Actividad Rústica con la vida tumultuosa de los campos, la Actividad Obrera con la agitación fragorosa de un puerto, y en oposición con estos cuadros de la fuerza material que hace el vigor y la energía de un país, en oposición con esas horas febriles; el tercer fresco está dedicado a la Meditación Intelectual, de donde se desprende todo ese trabajo y todo ese progreso, a esa inmovilidad de donde saldrá tanto movimiento, y es, en medio del bosque, un hombre que piensa. Al lado de las tres obras terminadas hay una multitud de croquis y bocetos que el artista vino trazando antes de llegar a la ejecución definitiva, y, en particular, la decoración riente y pintoresca de una campiña junto al mar, que se simplifica y torna grave, poco a poco, a medida que se aleja del océano para terminar en el alto bosque, desnudo y simbólico, en que se esparce el pensamiento.

Otra sala contiene una exposición retrospectiva de **Rose Bonheur**, la célebre pintora que, en el siglo pasado, tanto éxito obtuvo con sus cuadros de animales. Estas exposiciones son peligrosas para el artista, porque hay, cincuenta años después de su muerte, un período crítico e ingrato, en que las generaciones que admiraron su obra ya no existen y las entran recién a conocerla. Rose Bonheur no escapa a este peligro y la reputación que le conocíamos por las descripciones de los mayores se ha resentido sensiblemente ante tantas telas de un academismo frío y demasiado perfecto. Es un pintor concienzudo, pero en el cual ningún tumulto genial viene a despeinar el apacible orden de sus herbajes, de sus prados, de sus bestias de mirada excesivamente dulce.

Para terminar con el pasado, preciso es decir algunas palabras de Joseph Baio, que acaba de morir, y cuyas últimas telas han sido expuestas con el crespón tradicional. Se descubrió un día una aptitud especial y feliz para pintar lienzos, tejedoras de lienzos y talleres con telares de lienzo. Desde entonces, no dejó ya ese asunto, comenzando a tratarlo cada año con digna perseverancia. No se le puede negar una gran habilidad, y sus efectos de blancos amarillentos están perfectamente obtenidos, pero no se renovó jamás, no buscó nunca nada nuevo, ni tuvo ninguna noble ambición de progreso, ni ese no sé qué de vibrante del verdadero arte; y todos los años, enviaba al Salón su "Lingerie de L'Hospice de Beaune", con imperceptibles modificaciones.

Otro pintor, que no está muerto, y lo prueba muy bien, es Flameng, que un día fué pintor de moda. Expone este año una inenarrable "Fete de Nuit", y uno de los grandes pontífices del Salón, el famoso Gervex, ha enviado una inmensa composición, "La Justice poursuivant de Crime", malhadadamente inspirada en la obra célebre de Prudhon.

En la zona de los jóvenes hay tres buenas telas, que cito por orden de mérito creciente: Una 'Femme au bain", por **Louis Azema**; "Palomas", por **Dupas**, que demuestra una verdadera ansia de movimientos y ritmos nuevos, y sobre todo, "Un Concert en Province", de Jules Joets, en el que miles de sentimientos humanos se concentran en algunas siluetas, y sugerido, por encima de todo con una atmósfera gris y triste, el turbio aburrimiento de las pequeñas ciudades.

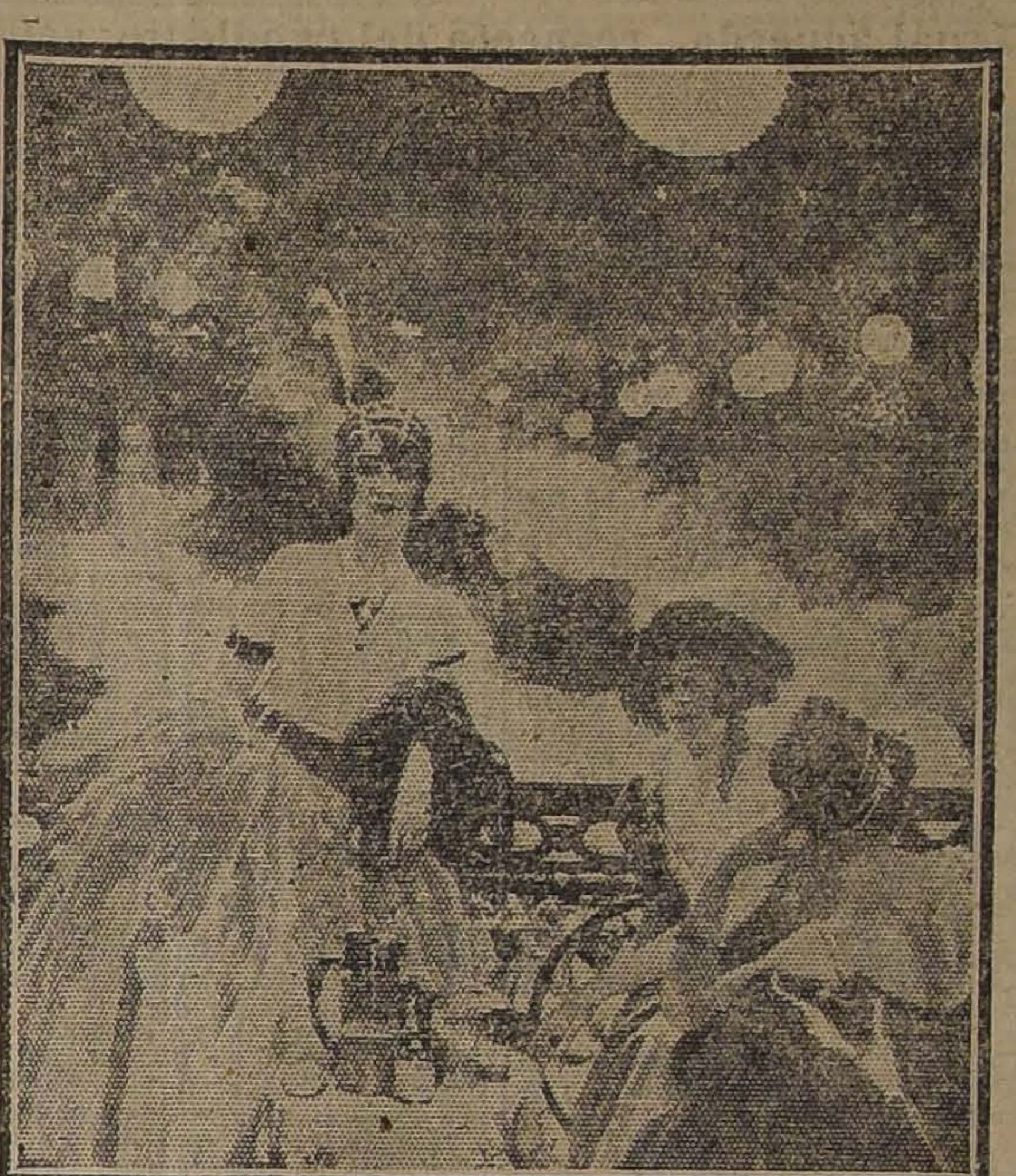

FRANCOIS FLAMENG.—"Fête Nocturne".

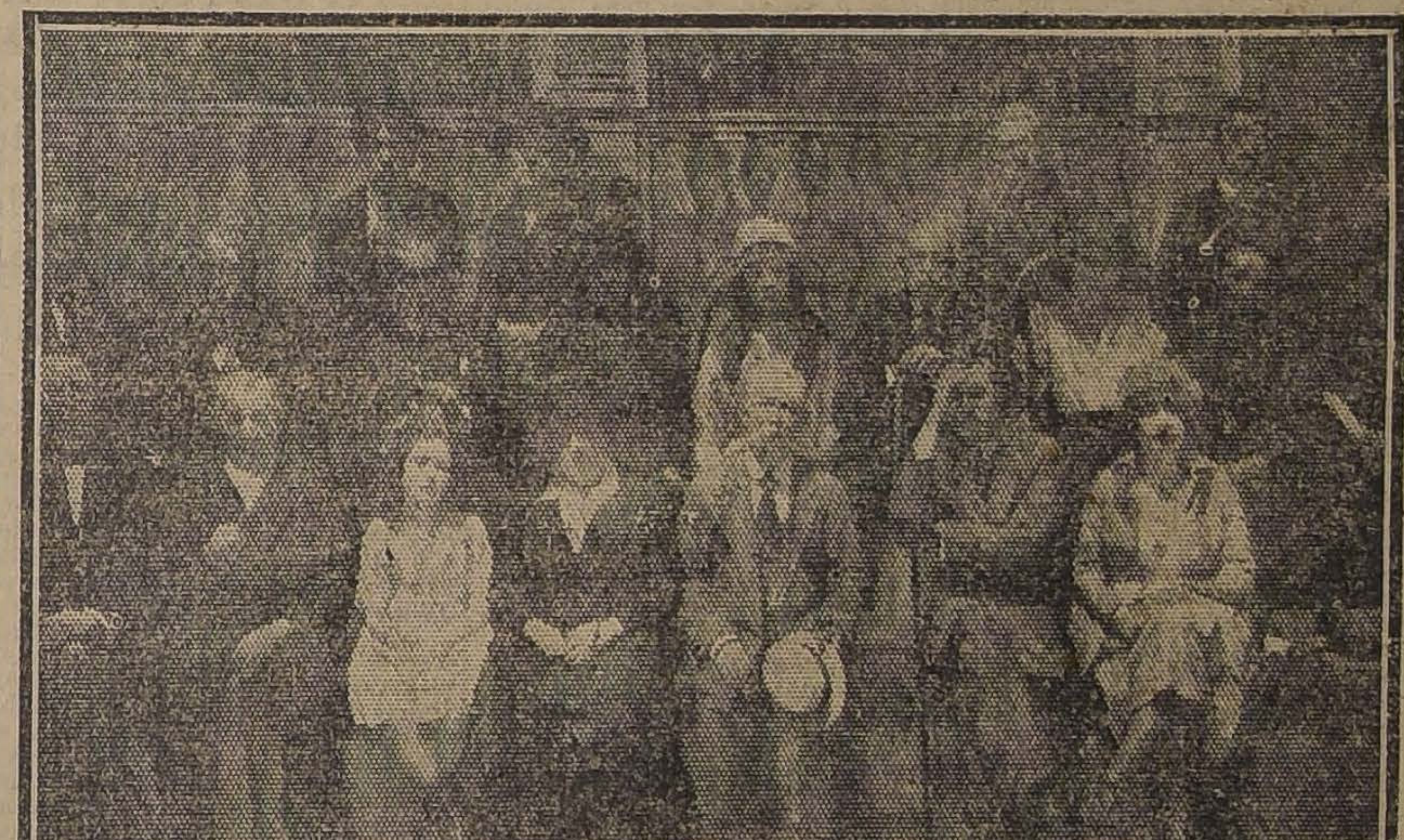

JULES JOETS.— "Un concert en province".

Finalmente, no es agradable hablar de los dos pintores chilenos que expusieron en este Salón: **Fossa y Valenzuela Llanos.** El primero presenta una "Femme au miroir", de un modernismo tal vez un poco artificial, pero el sólido y seguro talento del artista nos promete magníficos desquites. He saboreado a mis anchas los dos paisajes cordilleranos que expone Valenzuela Llanos. Son dos obras severas y vastas, no solamente por las dimensiones, sino, sobre todo, y es lo que importa, por la inspiración. Hay—y es éste un don precioso—aire y luz. Esos rincones salvajes de montaña están maravillosamente sentidos por un verdadero artista, que ha traducido con maestría la tranquila majestad de las cimas.

Tales son las dos producciones nacionales de este año, y ellas nos dan una gran confianza en el porvenir. Puedan ellas, en las exposiciones próximas, servir de ejemplo a muchos. Para nosotros, personalmente, han sido esta vez el atractivo de ese Salón innumerable.

FRANCISCO AMUNATEGUI.

Fundos y Chacras

Necesitamos para arrendar, cerca de Santiago y zona central, para entrega inmediata o para después de las cosechas.

CANONES: 10 A 150,000 PESOS

Se ofrecen espléndidas garantías.

GUZMAN, SILVA Y Cía.

"SECCION FUNDOS"

1243 — HUERFANOS — 1243

Vendo

EN ESPLENDIDA SITUACION

Casa de residencia, construcción moderna de dos pisos. Consta de salón, escritorio, comedor, hall, pieza de toilette y dependencias en el primer piso, y cinco dormitorios, boudoir, tres piezas de baño, pieza de sirvientes y hall en el segundo piso. En construcción aparte, garage, pesebreras y casa para el chauffeur y servidumbre. Parquets, instalación eléctrica de lujo. La casa tiene mucha luz y sol, pues está aislada por sus cuatro costados. Jardines, gallinero, etc. El terreno mide 1,000 metros cuadrados, más o menos.

PRECIO $ 260,000

PROXIMA A PLAZA BRASIL, en calle **AGUSTINAS.** — Casa habitación de un piso, fachada de ladrillos estucada. Consta de salón, escritorio, comedor, 8 dormitorios, 2 piezas de baño, pieza guardarropa, dependencias, 3 patios, parrón. Superficie: 712 metros cuadrados. — **Precio $ 130,000.**

Además tengo muchas otras casas de habitación, propiedades de renta, quintas y sitios de todos precios en todos los barrios de la ciudad.

Carlos Ossandón B.

168 — BANDERA — 168

Progreso Medico

Igualmente como la experiencia legislativa hace posible establecer nuevas y mejores leyes para ajustarse a los cambios de condiciones del progreso humano, la experiencia médica hace necesaria la producción de remedios nuevos y mejores para las enfermedades de las cuales el cuerpo es heredero. Con la ayuda del progreso medicinal los poderosos depletivos y panaceas nauseáticas, que antes tan implícitamente tenían la confianza del público, han sido reemplazadas por agentes que vencen la enfermedad sin causar perjuicios al organismo. Salvitae se distingue de remedios antiguos, contra auto-intoxicación, gota, reumatismo, dolor de cabeza y constipación en que disminuye la producción de sustancias nocivas dentro del cuerpo, corrigiendo disturbios metabólicos y aumentando la eliminación de la actividad excretoria del organismo excrementicio; en otras palabras, restaurando el balance en el desgaste de la fuerza vital.

Médicos de fama recomiendan la Salvitae a diario en los casos para los cuales está indicada, especialmente en aquellos cuando por exceso de Acido Urico se necesita de un disolvente.

CONVOCATORIA

Es crida a tots els socis del Centre Català a una Assemblea Extraordinaria que tindrá lloc el proper Diumenge dia 16 de Juliol, a les 3 de la tarda, per a debatir els temes detallats en el quadre d'avises del Centre y en les convocatories personals.

EL DIRECTORI.

Fundos y Chacras

VENDO LOS SIGUIENTES

3 EN SERENA
5 EN LOS ANDES
6 EN SAN FELIPE
5 EN LIGUA
5 EN RAMAL CALERA
3 EN PETORCA
2 EN QUINTERO
2 EN CONCON
6 EN CASABLANCA
2 EN LLAY-LLAY
7 EN QUILLOTA
25 EN SANTIAGO
3 EN SAN BERNARDO
2 EN NOS
25 EN RAMAL DE MELIPILLA
4 EN BUIN
5 EN PAINE
13 EN RANCAGUA
2 EN GRANEROS
4 EN REQUINOA
6 EN ROSARIO
4 EN RENGO
6 EN PELEQUEN
3 EN LAS CABRAS
6 EN SAN FERNANDO
2 EN TINGUIRIRICA
5 EN CHIMBARONGO
10 EN CURICO
4 EN MOLINA
15 EN TALCA
7 EN LINARES
5 EN PARRAL
10 EN CHILLAN Y SAN CARLOS
15 EN CONCEPCION Y RAMAL DE CHILLAN A TOME
4 EN ARAUCO
15 EN BIO-BIO
10 EN CAUTIN
5 EN ANGOL
22 EN VALDIVIA
8 EN OSORNO Y LLANQUIHUE

CASAS - SITIOS - QUINTAS

Propiedades de Renta

VENDO

En las mejores calles

ALEJANDRO GREENE CRUZAT

TEATINOS 86 — CASILLA 3722

Epílogo de un debate

La Cámara de Diputados, por enorme mayoría, rechazó ayer un voto que implícitamente llevaba envuelta una censura a la dirección de la Escuela de Artes y Oficios y al régimen que impera en ese establecimiento.

Fué justicia.

Justicia a secas, sin que en su veredicto influyeran deleznables sentimientos partidaristas.

Y no podía ser de otra suerte.

Perdurar en la ingrata tarea de mezclar la política en estas delicadas cuestiones relacionadas con la dirección y el régimen de los establecimientos docentes, sería imperdonable torpeza.

Por otra parte, la votación de la Cámara ha significado un reconocimiento de los méritos y de la proficua labor desarrollada en la Escuela de Artes por su actual Director, que es todo un ejemplar de carácter.

Guiado de su vocación cultural, no ha vacilado en sacrificar el halagüeño porvenir que sus aptitudes le señalaban en el ejercicio particular de su profesión de ingeniero.

Por lo demás, el Director de la Escuela de Artes y Oficios es un funcionario joven, en cuyo espíritu liberal, no en el sentido partidarista que la palabra tiene, sino en la amplia y noble acepción que tiene el concepto, encontrará siempre generosa acogida toda aspiración progresista, toda iniciativa patriótica, toda tendencia altruista.

Dotado de gran carácter y de ecuanimidad bien probada, sabe discernir la diferencia que existe entre "la libertad" en que prosperan y viven todos los derechos y "la licencia" en que agonizan y mueren todas las libertades.

Una vez más: la Cámara en su sesión de ayer ha tomado un acuerdo de rigurosa equidad.

Ha puesto un dique a los inaceptables avances de mezquino proselitismo político.

ISMAEL EDWARDS M.

¡ZENIH!

El gran reloj para toda la vida; la más alta precisión.
Representantes para Santiago:
Ossandón y Vargas
AHUMADA 3

Certificado!!

"Certifico que desde el año 1861 contraje una bronquitis aguda con motivo de haber sido destinado para expedicionar en el territorio araucano.

Esta enfermedad llegó a hacerse crónica, de tal manera que me atormentaba bastante, hasta que por felicidad me resolví en el presente año a tomar el

Jarabe Pectora de Quebracho

por recomendación de varios amigos y después de cuatro frascos que he usado me encuentro perfectamente sano.

Estanislao del Canto
General de División del Ejército de Chile.

ESMERILES de todas dimensiones
DISCOS de corcho comprimido y de género
para pulidores, ofrece:
FUNDICION LIBERTAD
LIBERTAD 53-58

NOTAS POLITICAS Y PARLAMENTARIAS

LOS PARTIDOS DE LA ALIANZA LIBERAL DE COLCHAGUA PROCLAMARAN HOY LA CANDIDATURA SENATORIAL DEL SEÑOR DON ARMANDO JARAMILLO V.

Con asistencia de la Mesa Directiva y de los parlamentarios del partido, se reunirá hoy en San Fernando la Convención Provincial de las agrupaciones demócratas de Colchagua, para hacer la proclamación oficial del candidato señor Jaramillo

Los Comitees Directivos de la Alianza y de la Unión trabajan con actividad en los preliminares de la próxima campaña electoral

La Junta Central Radical acordó ayer, por aclamación, apoyar la candidatura del señor Jaramillo y recomendarla a las Asambleas de Colchagua

Igual acuerdo, respecto del candidato señor Opazo Letelier adoptó la Junta Directiva del Partido Liberal Democrático

Mañana se adelantará una importante gestión por los Comitees y Mesa Directiva de la Cámara, para procurar el acuerdo de las dificultades sobre el proyecto de empréstito

SENADURIA POR COLCHAGUA

Los comitées directivos de las candidaturas senatoriales por Colchagua, de los señores Jaramillo y Opazo Letelier, han continuado ayer desarrollando con toda actividad los trabajos preliminares de la campaña.

La gran asamblea de hoy en San Fernando

Como está anunciado, hoy se efectuará en San Fernando una gran asamblea política, preparada por los partidos de la Aliana Liberal de Colchagua, con el objeto de proclamar oficial y conjuntamente la candidatura senatorial del señor don Armando Jaramillo.

A este importante acto político asistirán las mesas directivas y numerosos parlamentarios de la Aliana Liberal.

Convención provincial demócrata

Hoy, a la 1 P. M., se reunirá en San Fernando la Convención Provincial de las Agrupaciones Demócratas de Colchagua, para proceder a la proclamación oficial del Partido del candidato a senador señor Jaramillo.

A esta Convención asistirán la Mesa Directiva y numerosos parlamentarios del Partido.

El Partido Radical

Como puede consultarse más adelante, la Junta Central Radical en su sesión de ayer acordó apoyar amplia e incondicionalmente la candidatura del señor Jaramillo y enviar comunicaciones a las Asambleas de Colchagua haciéndose saber este acuerdo.

Desde ayer se encuentra en Rengo el diputado por Caupolicán señor Piwonka, quien tendrá la dirección de los trabajos políticos de la Alianza en dicho departamento.

La Asamblea Radical de Rengo, en la mañana de hoy, efectuará la proclamación del señor Jaramillo, a fin de asistir en corporación a la gran asamblea de esta tarde, de San Fernando.

A los electores de Colchagua

Se nos pide invitar a los electores aliancistas de la provincia de Colchagua, a una reunión que se efectuará hoy a las 2 P. M., en el local del Centro Demócrata de la 4.a Comuna, Estación, Chacabuco 14-A, a fin de cambiar ideas acerca de la mejor forma en que se cooperará a los trabajos electorales del candidato señor Jaramillo.

En la Unión Nacional

Con gran actividad han continuado los trabajos de la candidatura del señor Opazo Letelier, por parte del Comité Central Unionista.

El señor Opazo Letelier, personalmente atiende todos los asuntos relacionados con su candidatura, diariamente de 6 a 8 P. M., en el Club del Partido Liberal, Catedral esquina de Teatinos.

En la próximo semana diversos parlamentarios y dirigentes unionistas se trasladarán a Colchagua.

La Junta Directiva Liberal Democrática, en su última sesión acordó apoyar la candidatura del señor Opazo Letelier y comunicar este acuerdo a las asambleas del Partido de Colchagua.

EMPRESTITO

Informado ya por la Comisión de Hacienda de la Cámara, el proyecto de empréstito por 120 millones de pesos, para saldar el presupuesto del presente año, los Comitees Parlamentarios han determinado adelantar en la semana próxima nuevas gestiones para procurar un acuerdo con el Senado que, permitiendo la eliminación del artículo 3.o del proyecto de esta Corporación, dé lugar al despacho rápido del proyecto.

A este efecto, mañana Lunes, miembros de los Comitees Parlamentarios de los diversos partidos, acompañados de la Mesa Directiva de la Cámara y del Ministro de Hacienda, celebrarán una conferencia con la Mesa Directiva del Senado y senadores de la mayoría para considerar esta importante cuestión.

COMISION MIXTA PARA 1923

Han quedado aplazadas hasta la próxima semana, las gestiones internas de la representación parlamentaria aliancista acerca de la solución de las dificultades derivadas de la elección de Comisión Mixta de Presupuestos para 1923.

IMPUESTO A LA RENTA

En la sesión de mañana de la Cámara, continuarán las votaciones sobre el proyecto de impuesto a la renta, en el cual inciden indicaciones de importancia, formuladas por los parlamentarios de la Alianza Liberal. Entre ellas se encuentra la que tiende a gravar a las sociedades y comunidades religiosas con un impuesto igual al que pagarán las sociedades comerciales e industriales.

Los Comitees Parlamentarios de la Alianza Liberal, nos piden encarecer a sus diputados la asistencia a esta sesión.

JUNTA CENTRAL RADICAL

(Versión oficial)

Ayer celebró sesión extraordinaria la Junta Central del Partido Radical, presidida por don Alejandro Rosselot, y con asistencia de los señores Aguirre Cerda Luis, Aguirre Cerda Pedro, Anguita Lisandro, Banderas Leonidas, Boccardo Héctor, Braga Castillo Antonio, Briones Luco Carlos, Bustos Julio, Daza B. Pedro, Díaz Paulino, Fernández Peña Carlos, Fernández H. Exequiel, González C. Luis, Grez Padilla Eduardo, Guzmán Cortés Arturo, Guzmán Cortés Leonardo, Guzmán M. Manuel, Iribarren Oscar, Jiménez S. Benjamín, Juliet Ossa Bernardino, Labarca H. Guillermo, Lois Arturo Hiparco, Maira Octavio, Marambio Montt Ernesto, Medina Ramón, Medina Neira Remigio, Meza O. Arturo, Molina Evaristo, Oettinger Adolfo, Peña Rómulo, Pouchucq Roberto, Rivas Vicuña Pedro, Rodríguez Mac-Iver Enrique, Rubio Santiago, Salas Romo Luis, Salas Romo Víctor, Santandreu Herrera Sebastián, Sierra Wenceslao, Silva Nicanor.

Se declaró aprobada el acta de 24 de Junio último y quedó a disposición de la Junta el acta del 1.o de los corrientes.

Se leyó la cuenta y se acordó tramitarla en la forma reglamentaria.

Elección de Colchagua.—Se impuso la Junta de la nota del Partido Liberal Aliancista en que solicita el concurso del Partido en beneficio de la candidatura a senador por Colchagua del señor don Armando Jaramillo Valderrama.

En el debate promovido sobre esta cuestión tomaron parte los señores Carlos Briones Luco, Leonardo Guzmán, Remigio Medina, Wenceslao Sierra y otros, acordándose por aclamación prestar el concurso del Partido a la candidatura del señor Jaramillo, y comunicar este acuerdo al Partido Liberal Aliancista y a las Asambleas radicales de la provincia de Colchagua.

El problema universitario. — Se pasó en seguida a tratar la cuestión estudiantil, usando de la palabra varios delegados y presentándose los siguientes votos:

"1.o La Junta Central recomienda a su Mesa Directiva que obtenga la derogación de los acuerdos que penan a un grupo de estudiantes sin forma de proceso y que los priva de un derecho, sin atribuciones para hacerlo; y 2.o Que pida asimismo el nombramiento de una comisión encargada de investigar los antecedentes, determinantes de los acontecimientos universitarios a fin de reparar los males y encauzar el progreso de nuestra Universidad de acuerdo con los principios de nuestro programa".

Se presentó además el siguiente voto de don Evaristo Molina Arias:

"La Junta Central declara:

1.o Que el empleo de la fuerza armada para la resolución del conflicto estudiantil universitario, es un procedimiento directo de orden requerido que no puede usarse en la satisfacción de una honda necesidad nacional como es la reforma universitaria, en la cual es patriótico suponer que esté interesado el Gobierno.

"2.o Adhiere a la actitud de los profesores que se han negado a ejercer su función docente bajo el amparo de la fuerza armada, porque este medio implica un vejamen para el alto magisterio de la Universidad y para la autoridad moral de cada uno de sus catedráticos".

El señor Pedro Daza hizo saber que la actitud de la policía de seguridad, representada por un piquete de 40 hombres de la 10.a Comisaría, fué correcta y cumplió con su deber, llegando a la Escuela de Medicina con el único objeto de restablecer el orden por medio de una actitud discreta.

Agregó que se hacía ampliamente responsable de la actitud de la policía en los incidentes de la Escuela de Medicina.

Por ser muy avanzada la hora continuarse el debate en una se levantó la sesión, quedando de próxima sesión.

MANIFESTACION CONSERVADORA

En los salones del Club Conservador Fernández Concha, se efectuó anoche la manifestación preparada en honor de los señores Ezequías Alliende y Gonzalo Echenique, por la actuación que les correspondió en la última elección complementaria de Santiago.

Asistieron numeroos parlamentarios y directores y el vicepresidente del Partido, señor Juan Enrique Concha, que presidió la manifestación.

El banquete fué ofrecido por el señor Tizzoni en elocuentes términos. Contestó el señor Alliende y a continuación hablaron el senador señor Huneeus, el señor Echenique, don Roberto Peragallo, don Fernando Varas y otros.

LOS INCIDENTES DE LA ESCUELA DE ARTES Y OFICIOS

En la sesión de ayer se votó la moción del diputado señor Cárdenas, sobre designación de una Comisión Parlamentaria encargada de investigar los últimos incidentes ocurridos en la Escuela de Artes y Oficios. Fué rechazada por 43 votos contra 8, y 7 abstenciones.

LA COLONIA ALEMANA DE OSORNO

El diputado señor Montecinos, en la sesión de ayer, contestó los cargos formulados en sesión anterior por un diputado, sobre la Colonia alemana de Osorno. El discurso del señor Montecinos, que es de defensa de aquella colonia, puede consultarse en la versión oficial de la sesión que damos en otras columnas.

PARTIDO RADICAL

CENTRO DE PROPAGANDA RADICAL JUVENTUD DE YUNGAY.—Se ha citado para hoy Domingo, a las 10 1|2 A. M., a asamblea general en nuestra secretaría, San Pablo 4019.

Se recomienda la asistencia, para pronunciarse sobre los siguientes puntos: 1.o Admisión de nuevos socios. 2.o Proyecto de acuerdo, sobre incidencias estudiantiles.

Además el señor tesorero atenderá a todos los socios que solicitaron fotografías del cambio del Directorio.

ASAMBLEA RADICAL DE YUNGAY.—Se ha citado a sesión general para hoy Domingo, a las 3 P. M., en el local de costumbre José J. Pérez. Se ruega la asistencia y la puntualidad en la hora, porque en esta sesión se tratará la siguiente tabla:

1.o Aprobación de un proyecto de estatutos internos de la Asamblea.

2.o—Nombramiento de la comisión electoral.

3.o Tratar asuntos locales de suma importancia.

PARTIDO DEMOCRATA

CENTRO GUERRILLEROS DE LA DEMOCRACIA.—Se ha citado a junta general para hoy Domingo 9, a las 2 P. M., para tratar los siguientes asuntos:

1.o Fijar la fecha para la conferencia que dará el senador por Concepción, don Luis E. Concha.

2.o Tomar la promesa de estilo a los siguientes aspirantes a socios y aceptados últimamente por unanidad: Pedro López Avila, José A. Mariangeli, Heriberto Sánchez C., Elías Alfaro Serrano, Pedro Camayi, Amador González Guajardo, José Darío Ojeda, Manuel Arredondo, Heriberto Moreno y Cerda, Manuel A. Núñez, Modesto Véliz.

3.o Cuenta general de nuestro tesorero.

4.o Impresión de nuestros estatutos y reglamentos.

5.o Nombramiento de directores.

CENTRO DE PROPAGANDA DEMOCRATA (Comuna de Yungay).—Se ha citado para hoy a junta general ordinaria, a las .30 A. M., en la secretaría, Andes 4037.

Se nos pide encarecer la asistencia por haber asuntos de importancia que resolver.

OCTAVA COMUNA UNIVERSIDAD.—Se ha citado a junta general para hoy Domingo 9, a las 10 de la mañana, en la secretaría San Diego 224. Se tratarán asuntos de importancia para la buena marcha de la Comuna; especialmente resolver en definitiva sobre el voto de censura presentado por el señor Eliodoro Estay, en contra del comité; se encarece la asistencia y puntualidad en la hora.

CON EL CANDIDATO DE LA ALIANZA LIBERAL A SENADOR POR COLCHAGUA, SEÑOR JARAMILLO

SU ADHESION INQUEBRANTABLE A LAS ORIENTACIONES POLITICAS DE LA ALIANZA Y SU SITUACION ANTE EL PARTIDO LIBERAL UNIONISTA

Las vinculaciones tradicionales del señor Jaramillo a Colchagua y cómo ha servido los anhelos de progreso de la provincia

Por qué no fué candidato a senador en 1921, y por qué lo es hoy

El reducto conservador de Caupolicán y la campaña electoral de 1921

La candidatura aliancista ante los intereses de la Provincia de Colchagua

El problema político de mayor interés y actualidad, es sin duda alguna el que se relaciona con la próxima campaña senatorial complementaria de Colchagua, para llenar la vacante dejada por el malogrado político liberal, señor don Jorge Errázuriz Tagle.

Las dos combinaciones políticas, que se disputan el predominio en el Gobierno y en la opinión pública, la Alianza Liberal y la Unión Nacional, han determinado ya su actitud definitiva en esta lucha, presentando sus respectivos candidatos, los señores don Armando Jaramillo y don Eduardo Opazo Letelier.

En todos los círculos del país, se nota honda expectación ante la próxima campaña, no solamente por la alta significación que ella tiene para las combinaciones de partidos en lucha, sino también por la destacada posición política de los candidatos, sus innegables méritos y los servicios que han prestado al país ya en el Parlamento, ya en el Gobierno.

HABLA EL CANDIDATO SEÑOR JARAMILLO

Ayer tuvimos ocasión de conversar brevemente con el candidato de la Alianza Liberal, señor don Armando Jaramillo V., quien dispensándonos una amable acogida, se sirvió darnos algunas de sus impresiones acerca de la próxima campaña.

Entrando derechamente en la cuestión, le preguntamos por su situación ante los liberales unionistas de Colchagua.

"En verdad— nos respondió el señor Jaramillo— no cuento con el apoyo de las fuerzas liberales unionistas de la provincia, con excepción de varios amigos personales que han mantenido su adhesión a mi candidatura, considerando el aspecto regional que ella tiene principalmente.

"Yo me explico la actitud del Partido Liberal Unionista, al resistir mi candidatura, por la muy sencilla razón de que no puede olvidar que yo he servido leal y decididamente las orientaciones políticas de la Alianza Liberal y del actual Presidente de la República, porque en mi concepto, ellas encarnan las verdaderas y sentidas aspiraciones del país, actitud que me hace aparecer ante la Unión Nacional como un peligro público, sin recordarse que siempre he dado, sea en el Gobierno, sea en el Parlamento, pruebas evidentes de ser garantía absoluta para todos los Partidos.

"Mi base electoral, es el departamento de San Fernando, en el cual nací a la vida política de la República y a cuyo progreso y desarrollo he contribuido en la forma más eficaz y decidida que he podido.

"Se ha hablado e insistido mucho en la influencia poderosa del Partido Conservador en la provincia, especialmente en el departamento de Caupolicán, haciéndose cálculos sobre la base del resultado de la pasada campaña presidencial. No desconozco que el Partido Conservador cuenta con la más alta cuota electoral; pero pasaron los tiempos en que podría ser decisiva su influencia Sin entrar en detalles respecto de los motivos que influyeron en la elección presidencial, debo recordar que el feudo conservador de Caupolicán quedó roto y deshecho el

año 1921 en la elección de mi distinguido amigo y actual diputado por ese departamento, señor Piwonka, quien obtuvo la más alta mayoría y a mucha distancia de los candidatos unionistas.

"Por otra parte con la provincia de Colchagua y especialmente con el departamento cuya representación tengo en el Congreso desde el año 1915, vinculaciones políticas tradicionales: mis dos abuelos, mi padre en épocas pasadas, fueron diputados por San Fernando. Posteriormente, mi tío don José María Valderrama, tuvo la representación de la provincia en el Senado y, todos ellos, sirvieron con decisión y de preferencia los verdaderos intereses de Colchagua.

—Se dice, le preguntamos, que dado su regionalismo y sus servicios a la provincia, sus expectativas de triunfo son mayores que las de su competidor.

"Sin duda alguna— nos contesta el señor Jaramillo— que, por muy difícil que sea la campaña, tengo opción a disputar el sillón senatorial. Como les decía anteriormente, represento a San Fernando desde el año 1915 en el Congreso y no creo que pecaría de inmodesto si me vanagloriara en afirmar que cuanta obra pública necesaria al progreso y desarrollo de la provincia se ha hecho desde aquel año adelante, ha contado siempre con mi adhesión y con mis iniciativas más entusiastas.

"Y aquí cabe observar, nos agregó, que yo acepté la candidatura únicamente ante la insistencia de los dirigentes de su Partido, quienes me manifestaron que mis vinculaciones a la provincia, me colocaban en una situación de preferencia a todo otro político aliancista para dar la batalla electoral con las mayores probabilidades de éxito.

"Sinceramente les manifiesto que no alentaba aún propósitos de abandonar mi banca de diputado. Acabo de cumplir en Mayo pasado los 36 años de edad, por lo que ustedes comprenderán que aún no me sienta en un período de la vida en que se ambicione formar parte de tan alto como respetable cuerpo legislativo.

"Y debo aprovechar esta oportunidad, para referirme a una declaración que hizo el señor Opazo Letelier a un diario de esta capital, en la cual preguntaba por qué si yo tenía tal fe en el triunfo de mi candidatura actual, no me había presentado en las elecciones generales del año 1921.

"Por dos razones, principalísimas: la primera, porque aún no tenía la edad constitucional requerida para servir el cargo; y la segunda: aúnque la hubiera tenido, me ligaban a Jorge Errázuriz, lazos de amistad que probablemente habrían influído poderosamente en mí para no cerrarle el camino. Pero es casi seguro que si yo hubiera tenido la edad que tiene el señor Opazo Letelier, que fué mi profesor y a quien respeto y estimo en alto grado, habría aceptado la candidatura que reiteradamente y con insistencia mis amigos de Colchagua me ofrecieron.

—En Colchagua se le tiene a usted como un decidido servidor de los intereses de la provincia.

—"Efectivamente, he servido en la medida de mis fuerzas a la provincia. En las épocas en que me ha tocado desempeñar alguna cartera ministerial, he aprovechado de preferencia mi situación para impulsar o dejar iniciadas obras públicas en beneficio de Colchagua.

"Entre otras que recuerdo por el momento, puedo mencionarles la construcción del ferrocarril a Pichilemu, obra cuya construcción era altamente sentida en la provincia; la terminación del puente de San Fernando, que me tocó inaugurar; las defensas de las ciudades de San Fernando y Rengo para el imprevisto de las crecidas de los ríos Antivero y Claro; el mejoramiento y construcción de caminos en toda la provincia; la construcción de Escuelas Modelos en Nancagua y Rosario; las obras de mejoramiento del Liceo de San Fernando y creación del Internado, necesidad largamente sentida y que yo pude realizar cuando desempeñé el cargo de Ministro de Instrucción Pública.

"Teniendo siempre presente la satisfacción de los anhelos de progreso de Colchagua, provincia esencialmente agrícola, me he preocupado de activar el despacho por el Congreso de la ley que crea el Ministerio de Agricultura, y también con el propósito de beneficiar la industria agrícola, parte importantísima de nuestra riqueza nacional.

—Se ha publicado que usted se alejará del Ministerio transitoriamente...

—"Es verdad que he adoptado la determinación de alejarme transitoriamente del cargo de Ministro del Interior, en los primeros días de la semana próxima, a fin de evitar todo motivo de suspicacia por el cual pudiera tachárseme de estar usando de la influencia de mis funciones en beneficio de mi candidatura.

"Aún más, he querido extremar estos propósitos, decidiendo no tomar parte activa alguna en la preparación de la campaña, la cual se encuentra entregada a la dirección de mis amigos políticos.

"Quiero una vez más, y les pido que esto lo reiteren ante el país, dar pruebas de mi absoluta prescindencia en las luchas electorales; pero también debo manifestar que así como supe dar a la Unión Nacional todas las garantías que se me pidieron por sus dirigentes en la recién pasada campaña de Santiago, yo las sabré pedir para mi candidatura en la presente lucha, cuyo resultado, cualquiera que sea, no impedirá que siga trabajando con la misma decisión que hasta hoy he demostrado, por los bien entendidos intereses de Colchagua.

PRIMER CONGRES
JUVENTUD

SE EFECTUARA
TE EN SETIEM

Algunas de las adhe

(Publicación

Los trabajos
próximo Congreso
Demócrata han conti
lose, a medida que
cha en que ha de ver
vamente. Como se
gunos días, la fecha
ción ha debido dejar
de Setiembre venider
a causas de orden
han hecho imposible
en el presente mes de
Entretanto, la Secre
nización ha seguido
taciones oficiales, que
bases preliminares, a
tituciones y correligio
cuyas direcciones ha
y en respuesta a las
bido entusiastas y va
nes para la gran reun
la juventud del Parti
Damos a continuac
las numerosas adhesi
recientemente: del
Juan Vargas Márquez
"Santiago, Julio 5 d
Vargas Márquez, salu
tamente al secretario
ción del próximo Con
ventud Demócrata y
de su nota circular
dicha gran asamblea
"Encuentro muy lau
pósitos que se persigue
cuando veo los pensa
sirven de portada a la
son una aspiración muy
sarrollarse en nuestro
contribuir, en forma
bustecer nuestros prin
dadera democracia en
de los ciudadanos y
manifestaciones admi
nuestro país.— Cuente
hesión".
Del Senador don Gu
ñados:
"Santiago, 6 de Juli
Señor Secretario de
Organización del Pri
de la Juventud Demó
sente. — Estimado
He recibido la convoc
Primer Congreso de la
mócrata, que se reunir
pital en el mes de Se
mo.
"He seguido siempre
interés los anhelos de
lítica de la juventud de
que este interés de la
que comienzan la vi
egoistas consideracion
cuestiones de interés
hacen la felicidad de
representan un testim
rosc civismo y au
tiempos para la Rep
"Natural es que si
juventud de mi Parti
la vanguardia, en un
bate, persiguiendo el
altos ideales de la
mocrática, sientan con
mi viejo espíritu com
tusiasta veterano en
lides y desee que se
tar entre ella, como
fila, en los puestos d
"Agradezco, pues,
ustedes han tenido a
mí, y les ruego se sir
como un adherente d
Primer Congreso de la
mócrata.
"Lo saluda su affmo.
ligionario. — Guillerm

Con el objeto de da
breve a la jira rotativ
tros de Santiago, rue
rentes Centros consti
van ponerse en conta
cretaría de Organiz
2183, para fijar las fe
de las respectivas vis
gaciones irán acompa
lamentarios del parti
por los jóvenes que
quieran inscribirse co
de desarrollar algún
rés durante el desarro
ra rotativa, similar
en Abril último a las
sur.

CENTRO DEMOCRA
GENIO Y MIRADOR.
las 2 de la tarde,
junta general ordina
bros de este Centro
haber importansísimo
tratar y resolver con
cionados con la buena
institución, se recom
mente la asistencia.
tratarán las renuncia
tarios y vice-presiden
CENTRO DEMOCRA
TIAGO.—Hoy Doming
P. M., se llevará a
ción del nuevo Direct
misiones receptoras qu
los socios, es la sigui
De 9 a 12 M., los
berto Romo, Andrés A
Planells.
De 1 P. M. a 4 P.
ñores Carlos Parra,
Diego Campaña y Lui
El tesorero atenderá
a los socios.
CENTRO DEMOCRA
INSTRUCTIVO (Com
guel).—Se ha citado
mingo, a las 3 A. M.,
ral ordinaria. Tabla:
ción complementaria.
6.a COMUNA.— Se
todos los demócratas
a una amplia asamb
lugar hoy, a las 3.30 P.
tro local: Recoleta 16
CENTRO DEMOCRA
FORMA (Comisión d
La Comisión de Fies
actividad preparando
née, con un acto lite
y baile que se llevará
próximo Domingo 16
a las 3 P. M., en el
de la Sociedad Ferná
Porvenir 775.
El programa elabor
sante y reina mucho
entre los socios y su
ra asistir a esta fies
beneficio de los fondos
ya entrada vale sese
Los correligionarios
cibido entradas para
den dar cuenta al te
comisión en Delicias
a las 2 P. M., se
comisión en Porvenir
rece la asistencia a los
fredo Franco, Luis A.
derio González, Julio
dolfo Navarro.
CENTRO DEMOCRA
TIAGO (Versión Ofi
Centro político en se
nombró las siguientes
receptoras para la ele
que se efectuarán de
M. Señores A. Aguayo
Luis Planells; de 12 a
señores H. Arce, C.
socios.
El tesorero atenderá
a los socios.
—Conforme al acue
hoy celebrará sesión
para seguir ocupándo
sobre los últimos
estudiantiles. Hay dos
tados que se publicará
mación de mañana.

PARTIDO POP

CONFERENCIA.—
Popular "Miguel Claro
Comuna tendrá lugar
a las 10 A. M., una
cargo del presidente
Patiño, cuyo tema es
del Estado" y las doct
res.
Además de los soci
tado a los dirigentes
a varias personalidade
mios de obreros y
barrio.
CENTRO POPULA
CLARO.— Se ha cita
neral para mañana D
10 A. M., en su local
cisco 1478.
Como esta será una
ne en que se hará
nuevos socios, en co
acuerdo del Directorio
desarrollará una inter
rencia social cuyo te
El patronato del Est
trinas populares, y
del presidente.
Se ha invitado a
dades obreras de la
gentes del Partido.

AGRICULTORES
JULIO Y AGOSTO
Los grandes meses para la aplicación de
YESO VOLCAN PARA ABONO
Viñas, Tréboles, Alfalfas, Chacarerías, Arboledas frutales.
NOTABLES RESULTADOS EN LA COSECHA DE 1922
Compañía Industrial "El Volcan"
Bandera 60.—Casilla 3357.—Teléfono 3327

CARTA RECIBIDA AYER
ESCUELA PRACTICA
— DE —
Agricultura

Chillán, 6 de Julio de 1922.
SEÑOR GERENTE DE LA COMPAÑIA INDUSTRIAL "EL VOLCAN"
Casilla 3357. — Santiago.

Muy señor mío:
EN VISTA DEL BUEN RESULTADO OBTENIDO con la aplicación del yeso que usted se sirvió mandar para ser ensayado en los cultivos de esta Escuela y de CUYOS RESULTADOS ME COMPLAZCO EN RECONOCER COMO MUY BUENO, es que me permito solicitar de usted se sirva enviar por cuenta de este establecimiento 20 toneladas de este abono, para usarlo en los diferentes cultivos.
Sírvase facturar por triplicado para los efectos de su cancelación.
De usted Atto. y S. S.
(FIRMADO): ABDON BESOAIN C., Director.

NO HAY OTRA PALABRA:
LIQUIDACIÓN
PERO HAYOTRO SISTEMA:
EL DE
GATH & CHAVES
JULIO 1922

2.a SEMANA

Nuevas Grandes Rebajas

Se intensifican las ventas extraordinarias de Julio en los 38 departamentos de nuestros almacenes. Todas las secciones realizan

A PRECIOS IRRISORIOS

Otros artículos de su vasto surtido o, aun más rebajados, los pequeños saldos restantes de algunas de las ofertas anteriores.

SUBTERRANEO

COMESTIBLES:

COCOA Americana 'La belle Chocolatiere", calidad superior:

LA LATA de 230 gramos, a..	$ 4.50
LA LATA de 460 gramos, a..	$ 8.80

PRIMER PISO

TEJIDOS:

RICOS SATINES y MESALINAS, en colores lisos, calidad superior, todos los colores, el metro..	$ 2.90

ULTIMOS SALDOS DE RETAZOS, con nuevas y grandes rebajas. HAY: Forros, Moletones de lana, Fantasía de lana, Lanas lisas, de colores, azules y negras, Franelas de lana, etc., etc.

SEDERIAS:

VELOS y Gasas de pura seda, el metro, desde..	$ 2.00
CACHEMIRA, Liberty, Charmeuse, desde, el metro..	$ 16.50

Además: Terciopelos de seda, Sedas lisas y de fantasía.

GARNITURES:

GOMAS para blusas, varias clases, desde..	$ 0.95
MONEDEROS de cuero, estilos variados, muy finos, desde.	$ 6.90
CUELLOS de nanzú, diversas formas de moda, desde..	$ 0.90

Además: Bastidores para bordar, Costureros, Almohadillas para alfileres, Carteras, Cinturones, Lana para tejer, Restos de Bordados y encajes.

BLANCO:

ACOLCHADOS de cretona, para plaza y media, a..	$ 35.00
FRAZADAS de algodón, color gris, para plaza y media, a..	$ 9.90
CREA especial N.o 300 de 2.25 metros de ancho, el metro..	$ 6.90

Además: Acolchados de seda y satín para cama, catre y cuna. SOBRECAMAS con interior de plumas. Lienzo, por piezas, Centros bordados para mesa, Manteles y servilletas de color para té, etc.

SOMBRERERIA HOMBRES:

HONGOS ingleses de fieltro castor, formas de gran moda, a..	$ 34.50

CORBATERIA:

GRAN LIQUIDACION de CORBATAS DE SEDA, con nueva variedad de colores, gustos y calidades, desde..	$ 1.80

PERFUMERIA:

JABONES para tocador y baño, modelo grande, perfumados a la Violeta, agua de Colonia y rosa, a..	$ 1.70
AGUA de Colonia Ambrée, perfume exquisito, frasco de 1 litro, a $ 18.90; frasco de 1|2 litro, a..	$ 9.80

Además: Cepillería fina, con cerda escogida y armadura de ébano. — Extractos de Volnay, Silka y Rosine. — Lociones de Atkinson y varios otros artículos para tocador.

GUANTES:

GUANTES imitación gamuza color, para caballeros ,el par..	$ 5.50
GUANTES de cuero color, para caballeros, Marca Fownes, artículo de mucha duración, el par..	$ 19.50

Además: Saldo de guantes en cabritilla y gamuza blancos, para señoras, a precios muy bajos.

PAÑUELOS:

PAÑUELOS de hilo, blancos, lisos, vainillados, clase extra, para señoras, la docena..	$ 27.00
PAÑUELOS de hilo, blancos, lisos, para caballeros, la docena..	$ 66.00

Además: Un surtido de pañuelos de hilo luto y fantasía, para señoras, a precios muy bajos.

BONETERIA:

CALCETINES, mezcla de algodón y lana, color gris, sin costura, artículo muy durable, el par..	$ 3.90
CALCETINES negros, pura lana, fabricación inglesa, artículo superior, el par..	$ 6.90

CAMISERIA:

CALZONCILLOS de franela especial, colores variados, con puños de punto, a..	$ 9.80
SALDO de Camisas blancas, pechera lisa o alforzada, con y sin puños, a..	$ 10.90

FARMACIA:

ALGODON, paquetes, desde..	$ 0.35
AGUA OXIGENADA, la botella, $ 3.20 y..	$ 2.50

Además: Pastillas Evans, Sal de Karlsbad Evans y Brothers. etc., etc.

SEGUNDO PISO

SASTRERIA DE MEDIDA:

AMBOS DE SPORT y SOBRETODOS sobre medida, en casimir inglés de pura lana, a..	$120.00

SASTRERIA CONFECCION:

TRAJE completo de buen casimir inglés, gran variedad de modelos, selecta fantasía, desde..	$120.00
PANTALONES de casimir fantasía, dibujos a rayas, corte elegante y prolijamente confeccionados, desde..	$ 24.50

CONFECCION NIÑOS:

TRAJES de Blusa en casimir fantasía (Saldo), sarga ,azul o negra, cuello cerrado, corbata del mismo género, varias edades: CUALQUIER MEDIDA, a..	$ 25.50
TRAJE Cazador en casimir fantasía (Clásico), cuello cerrado, dos tablones, todo forrado, gran variedad de colores, para años 6 a 14; CUALQUIER EDAD, a..	$ 42.50
TRAJE Cazador con solapa, en casimir fantasía de lana, colores de gran moda, todo forrado, para años 6 a 14; CUALQUIER EDAD, a.	$ 69.80

Además: Trajes y Abrigos para jóvenes y niños. Capas y Capotes impermeables. Trajes modelos finos.

SOMBRERERIA NIÑOS:

GORRAS marinero, importadas, de buen paño, a..	$ 4.50

BONETERIA NIÑOS:

MEDIAS de algodón, negras, aborlonadas, talón y punta reforzada, a $ 3.90 y..	$ 3.25
TRICOTAS de jersey, media lana, con cuello Polo (Saldo de medidas)...	$ 10.90

Además: Saldos de Bonetería y Camisería, como ser: Camisetas, Calzoncillos, Combinaciones, Camisas,, etc., etc.

ZAPATERIA NIÑOS:

UN SALDO de medidas en Calzado muy fino, en charol, box-calf color y gamuza blanca, N.os 27 al 33, a..	$ 14.90
CALZADO para jovencitas, nuevos modelos de moda, en charol, cabritilla negra y gum negro, N.os 33|38, a..	$ 22.90

Además: Saldos de Calzado Suizo, Zapatillas de goma, Cajas con útiles, etc., etc.

PARA EVITAR DEMORAS EN LA ENTREGA A DOMICILIO, ROGAMOS A LOS SEÑORES CLIENTES QUE, EN LO POSIBLE, SE LLEVEN PERSONALMENTE SUS COMPRAS.

LIBERIA:

PAPEL secante en hojas grandes, tamaño para carpetas, color rosado, tipo grueso, la hoja, a..	$ 0.25
CAJAS con papel carbónico, calidad superior, a ..	$ 9.90
TINTEROS de vidrio, desde..	$ 0.95

Además: Blocks para cartas y sobres inviolables.

ZAPATERIA HOMBRES:

CALZADO nacional de superior caldad, fabricado exclusivamente para nuestra Casa desde ..	$ 29.50
CALZADO "Packard" (saldo de melidas) a ..	$ 48.00
CINTAS de seda, negras, color o blancas para zapatones, a ..	$ 0.85
CAJAS de útiles para lustrar calzado, negro o de color, a ..	$ 1.90

Además: Saldos de medidas en calzado "Hanan" y un surtido completo en zapatillas de cuero o lana a precios rebajados.

VALIJERIA:

PONCHOS de pelo de camello, con cuello, a ..	$190.00
CHALONES para viaje, desde ..	$ 65.00

Además: Un surtido de valijas y estuches necessaire. Valijas cuero de vaca, Estuches, frascos y manicure, Relojes y Perchas, a precios muy rebajados.

SPORT:

CINTURONES de cuero, negros o gamuza blanca, a ..	$ 3.90
JERSEY de lana, colores variados, para años 8 a 16, a ..	$ 15.90
ZAPATILLAS "Spalding", con clavos, para carreras, a ..	$ 35.00

Además: Toda clase de artículos para box, tennis, football, atletismo, esgrima, etc., etc.

JUGUETERIA:

JUEGOS de jardín, a ..	$ 3.50
MAQUINA de coser, a ..	$ 5.50

Además: Coches para guaguas, Manomóviles, Triciclos y saldo de juguete en general.

NO SE ADMITEN CAMBIOS NI DEVOLUCIONES DE LAS MERCADERIAS EN LIQUIDACION.

TERCER PISO

BLUSAS Y BATAS:

REFAJOS en moletón de algodón, doble faz, con festón hecho mano, artículo de mucho abrigo, desde ..	$ 12.50
UN SALDO de Chombas en lana tricot, colores de moda, desde ..	$ 27.50

Además: Batones, Blusas, Enaguas, Combinación Enagua en seda o en lana, Paletoes y Chombas en lana y seda tricot, modelos de estación.

CONFECCION SEÑORAS:

UN SALDO de finos vestidos, confeccionados en sedas negras y de color, terciopelos, seda e inglés, modelos varios, desde ..	$190.00

GRANDES rebajas de precios en tapados de seda negros, Salidas de Teatro y Vestidos para noche.

MODAS:

LIQUIDAMOS todo el surtido de Sombreros finos, adornados, importados de las mejores Casas europeas, desde ..	$ 98.00

CONFECCION NIÑAS:

UN SALDO de Tapaditos, en terciopelo de lana, modelos de estación, para años 3 a 7, a ..	$ 55.00
UN LOTE de finos tapados en telas de lana, variedad de modelos para años 7 a 12, desde ..	$ 65.00
UN SALDO de vestidos, Trajes y Tapados en lana negra, para niñas de 7 a 14 años, desde ..	$ 65.00

Siguen las grandes rebajas en todos los modelos de estación.

LUTOS:

UN SURTIDO de hermosos Tapados en terciopelo de lana, modelos elegantes, desde ..	$150.00
TRAJE SASTRE en terciopelo de lana o gabardina, chaqueta medio forro de seda, modelos de estación, desde ..	$175.00
UN SALDO de vestidos elegantes, en sarga, tricotinas y gabardinas de lana, desde ..	$140.00

ROPA BLANCA:

CAMISAS en tela lavada, forma Imperio, con adornos, vainillados, a máquina, a ..	$ 4.50
CALZONES en tela lavada, con adornos de broderie, a ..	$ 4.80
CAMISONES en tela lavada, con adornos de broderie y puntilla de encajes de hilo, a ..	$ 9.90
CALZONES en tela lacada, con adornos de broderie, a ..	$ 5.50

Además: Camisas, Calzones, Cubre-corsés, Enaguas y Camisones.

CORSES:

CORSES en rico coutil, busto bien largo de caderas, 4 tirantes, talles 54 al 84, a ..	$ 19.50
CORSES "Warner" en rica batista de mucha duración, varillaje de aluminio, busto mediano, largo de caderas, a ..	$ 34.50
SOSTEN senos en celular, muy durables, abrochados atrás (saldo de medidas), a ..	$ 5.90
SOSTEN senos en piel, rica clase, con ajuste en la espalda y abrochados adelante, a ..	$ 9.90

Además: Corsés "Warner" y de fabricación francesa, en clase fina. Saldos de medidas a precios de ocasión.

BONETERIA SEÑORAS:

PAÑUELOS de lana tejidos, diversos colores, a ..	$ 6.90
BOLEROS de lana y algodón, punto tricot, abiertos, mangas largas, a	$ 9.90
MEDIAS de lana, negras, calidad y tinta muy firme, el par ..	$ 10.50
MEDIAS todas de seda, negras y en todos colores de moda, el par ..	$ 16.50

LAS COMPRAS QUE NO SEAN PAGADAS EN EL ACTO, SE RESERVARAN POR NO MAS DE 24 HORAS.

LAYETTES:

VESTIDITOS en bombasí de color, en diferentes colores, para Bebés, hasta de 3 años, a ..	$ 8.90
VESTIDOS en lana, blanco, rosa y celeste, diversidad de modelos y adornos, para edad hasta 3 años, a ..	$ 12.90

SALDOS de Sombreritos, Tapados y Ropita interior para Bebés.

LENCERIA NIÑAS:

CHOMBAS en lana blanca, combinados de rosa, para niñitas, de 4 a 10 años, a ..	$ 15.90
PALETOS tejidos, en colores y combinados, gustos variados, para jovencitas, a ..	$ 29.50

Además: Grandes saldos en Ropa Blanca, Delantales, Medias, Corsés, etc., etc.

ZAPATERIA SEÑORAS:

SALDOS de medidas en Botas "Hanan" y Suizo, a ..	$ 36.90
CALZADO "Sol", nuevos modelos en taco Luis XV y americano, artículo de moda, en charol y gun negro, a $ 29.50 y ..	$ 25.90

Además: Saldo de medidas en Zapatillas "Hanan", Calzado "Elite" y Zapatillas para entrecas.

CUARTO PISO

MENAJE:

JUEGOS para mesa de semi-porcelana inglesa, decoradas con flores y guarda lacre y filete dorado, completos, para 12 personas. El juego de 83 piezas, a ..	$345.00
SERVICIOS de copas, medio cristal "Portieux", tallado, completo para 12 personas: 12 copas para agua, 12 vino tinto, 12 vino blanco, 12 oporto, 12 licor, 12 champagne, 2 botellas y 1 jarro para agua. El juego, a ..	$175.00
PLATOS de semi-porcelana inglesa Johson Brothers, decorados con flores y guardas y filete dorado, extendidos u hondos, cada uno ..	$ 2.50
COPAS de cristal Baccat, modelo Ocuf, para agua, docena $ 42.00; para vino, docena $ 39.00; varios, pequeños, docena ..	$ 36.00
ROMANAS con plataforma para pesar hasta 120 kilos y poruña con barra para pesos menores, desde 20 gramos, cada una ..	$160.00
BOTELLAS de cristal para velador, tallado, con plato y montura de plaqué, cada una ..	$ 29.50

Además: Una infinidad de artículos en liquidación que no enumeramos.

SANITARIOS:

ESTUFAS eléctricas "Hotpoint", sumamente económicas, cada una ..	$ 48.00
BOTIQUINES laqueados blancos, importados, interior divisiones de cristal, a ..	$ 75.00
POROSOS para pilas eléctricas, primera calidad, cada uno ..	$ 2.40
ESTANQUES para excusados, importados, con tapa, flotante de cobre, capacidad de 15 litros, a ..	$ 23.00
TOALLERAS de bronce niquelado, clase extra, largo 77 centímetros	$ 15.00
REPISAS de cristal, con soportes de bronce niquelado, cada una ..	$ 24.50

Además: Lámparas, Lavatorios, Linoleum incrustado, Chatas para enfermos, Papel higiénico, Pantallitas de seda y ampolletas eléctricas.

TAPICERIA:

VARILLAS de bronce para visillos, con su correspondiente soporte, a	$ 0.60
CAMINO yute para escalera o pasadizo, con guarda y sin. Un extenso variado surtido, el metro, desde ..	$ 5.90
GENERO para tapiz, como ser: Brocatos, Lampas, Repps, Mairo, Damasco, Popelina y otros muchos, el metro, desde ..	$ 16.90
CORTINADOS de punto inglés y de otras calidades, completo y variado surtido, el par, desde ..	$ 26.50
GALLETEROS japoneses pintados al laqué, bonitas fantasías, a ..	$ 35.00

GATH & CHAVES

VIDA SOCIAL

MATRIMONIO ARIZTIA BEZANILLA - WIGHTMAN HOFFMANN.—

LOS NOVIOS

SEÑORITAS RAQUEL BESA MONTT Y VIOLETA WIGHTMAN HOFFMANN, ACOMPAÑADAS DE ALGUNOS JOVENES, DURANTE LA RECEPCION

Ayer, a las 11 A. M., se efectuó en la Iglesia de las Agustinas el matrimonio de don Jorge Ariztía Bezanilla con la señorita Isabel Wightman Hoffman.

Sirvieron de padrinos por parte del novio don Jorge Ariztía Lyon y la señora María Luisa Bezanilla de Ariztía, y por parte de la novia, don Federico Wightman y la señora Luisa Hoffman de Wightman.

En la ceremonia religiosa actuaron de testigos los señores Rafael Ariztía Lyon y don Carlos Bezanilla, por parte del novio, y los señores Jorge Besa Montt y don Ruperto Vergara, por parte de la novia.

En la tarde, en casa de la novia, se efectuó una brillante recepción.

La elegante residencia de la familia Wightman Hoffmann estaba artísticamente engalanada de luces y flores que le daban un magnífico golpe de vista.

Una espléndida orquesta ejecutó los bailes de moda, prolongándose la fiesta hasta las primeras horas de la noche.

Damos a continuación una nómina aunque incompleta de las señoritas asistentes:

Violeta Wightman Hoffmann, Mary Zañartu Sanfuentes, Blanca Aldunate Morel, Luisa Amunátegui Jordán, Raquel Besa Montt, Inés Valdivieso Barros, Angélica Errázuriz Lastarria, Marta Balmaceda Valdés, Olga Lyon Vial, Celia Claro Velasco, Raquel Rodríguez Vergara, Casilda Phillips Peña, Luisa Aldunate Morel, Elena Rojas Villegas, Inés Asta Buruaga, Ariztía, Lidia Matte Hurtado, Ester Hunéeus Salas, Rebeca Claro Velasco, Raquel Barros Vicuña, María Luisa Echenique Undurraga, Aurora Lira Lira, Adriana Lyon Vial, Teresa Ossandón Guzmán, Elisa Errázuriz Vergara, Laura Vergara Santa Cruz, Lucy Claro Velasco, Elvira Valdés Freire, Lucinda Bunster Carmona, María Cristina Lyon, María Prieto Concha, Raquel Barros Vicuña, Delia Valdés Freire, María Isabel Larraín E., Delia Rodríguez, Victoria Echenique Correa M., Clemencia Larraín Morandé, Elisa Larraín, etc.

LA RIOJANA

ESTADO N.o 64-72

Mañana Lunes 10 y durante la semana

GRANDES REBAJAS

30 o|o DE DESCUENTO SOBRE NUESTROS PRECIOS

FRAZADAS muy grandes y gruesas, c|u. desde	$	10.50
SOBRECAMAS en rico satín, c|u. a	$	35.00
SOBRECAMAS de seda, lindos colores, c|u. a	$	120.00
COLCHAS blancas desde buena clase, c|u. a	$	16.00
SABANAS de crea inglesa, c|u. desde	$	10.50
CREA inglesa para sábanas, metro desde ..	$	3.50
PAÑUELOS punto, saldo, c|u. desde..	$	17.50
PAÑUELOS apañados color plomo, c|u. a ..	$	25.00
PAÑUELOS negros apañados, c|u. desde ..	$	30.00
PONGES de seda en 24 colores, metro a ..	$	12.80
500 docenas paños cara alemanes, c|u. a.	$	4.50
CASIMIRES de pura lana, realizamos, metro a	$	9.50

No olvidarse que por todo este mes venderemos todos nuestros artículos en general con un 30 o|o de rebaja sobre nuestros precios corrientes.

Martínez, Blanco y Cía.

ESTRENOS DE ESTE AÑO EN SOCIEDAD.—

SEÑORITA ADRIANA IZQUIERDO HUNEEUS

SEÑORITA BLANCA URETA ERRAZURIZ

(Fot. Charlín)

SEÑORITA OLIVIA PRIETO LETELIER

(Fot. Charlín)

SEÑORITA LUISA BRAVO COO

(Fot. Charlín)

EN LA DIPLOMACIA.—

Circula la siguiente invitación: "Le Chargé d'Affaires de Bolivie et Madame Salinas-Lozada, recebront le samedi 15 julliet a 5 heures à l'occasion du bapteme de leur fille Ivonne Marie".

MATRIMONIOS.—

Se ha concertado el matrimonio del teniente 1.o, don Guillermo Guerrero Briones con la señorita Rosario Arriagada Maturana.

—Ayer fué bendecido en la capilla de San Pedro el matrimonio del señor Aníbal Rivera Gazmuri con la señorita Mercedes Cerda Morel. Sirvieron de padrinos por parte del novio don Francisco Jaramillo M. y señora Laura Rivera de Jaramillo, y por parte de la novia, don José Tomás Cerda y la señora Sara Cerda de Murillo. Actuaron de testigos en la ceremonia religiosa don Gonzálo Rivera Labarca y don Dariano Melo Lecáros, por parte del novio, y por parte de la novia los señores Alvaro Besa Montt y Arturo Ahumada. En el matrimonio civil, fueron testigos los señores Gonzalo Gazmuri Arrau y Fermín Rivera Gazmuri, por parte del novio, y por la novia, don Jorge Torres Boonen y don Carlos Duval Eyzaguirre. Puso la bendición el Pbdo. don Carlos Villalóbos.

—El 7 del presente, ha contraído matrimonio la señorita María Graciela Passi Ruiz con el señor Héctor Cadenasso F.

La ceremonia fué privada por duelo de uno de los contrayentes.

—Se ha concertado el matrimonio del señor Manuel Alfredo San Martín C., con la señorita Julia Lagos Campos. Hizo la visita de estilo la señora Angela Carrasco de San Martín.

NACIMIENTO.—

Ha nacido un hijo del señor Pastor Fernández M. y de la señora Sara Irarrázaval de Fernández.

Señorita

Usted tendrá un cutis suavísimo, aterciopelado y transparente, se sentirá feliz de verse admirada por todo el mundo, usando los

Polvos Geralvine

Droguería Petrizzio, Estado 93-95 y en todas las buenas Boticas

Elegancia Masculina

Es un problema serio vestir con elegancia y distinción, porque es muy difícil encontrar un sastre que sea un verdadero profesional de escuela y no un aficionado más o menos práctico en el ramo.

El señor **SAMUEL BRINGEISEN**, cortador diplomado en **París y Londres**, que se ha formado en el famoso estudio Roussel de la rue-du **Borlois**, bien conocido de nuestros elegantes que han vivido en París, atiende a su distinguida clientela en **Carmen 50**, donde ofrece el mejor surtido de telas inglesas y francesas legítimas. Es un especialista en trajes.

EL ARZOBISPO FRAY ARMENGOL VALENZUELA.—

Se encuentra gravemente enfermo el Arzobispo de Cangra, Fray Armengol Valenzuela.

BAILE

Según los últimos adelantos en la enseñanza. "Ocho clases son suficientes para dominar con toda facilidad y correctamente un curso de tres bailes". Así lo están demostrando los notables cursos rápidos del profesor práctico M. Aguilar. Su sencilla enseñanza está al alcance de toda inteligencia. Consúltelo usted. **EGAÑA 570, (entre San Isidro y Carmen).**

USE CREMA GERALVINE

Para luto

es inapreciable nuestro trabajo. Los ternos, abrigos, sobretodos, blusas, trajes ricos de seda, lana o algodón, guantes piel, etc., los entregamos listos para usarlos teñidos en lindo color negro luto, con la garantía que no pierden sus formas, no manchan la ropa interior y no encogen.

También desmanchamos ropa delicada por procedimiento sin agua y teñimos colores de moda.

Precios bajos

TINTORERIA EL ARTE

AGUSTINAS 851, frente al templo San Agustín, y DELICIAS 2192, Portal Granello

LA ISLEÑA
CLAR
RAMIS
"EL NEGRO BUENO"

DELICIAS 835

SALON DE TE Y CAFE

Las mejores Tortas Pasteles, Postres y la mejor Crema Chantilly que se fabrica en Santiago.

FIESTA INFANTIL.—

La niñita Amalita Vicuña Armstrong ofrecerá hoy Domingo una matinée infantil en su casa habitación a sus relaciones sociales, con motivo de ser el día de su onomástico.

VIAJEROS.—

Se han dirigido a Valparaíso don Aníbal Rivera y señora Mercedes Cerda de Rivera.

RESIDENCIAS.—

El señor Guillermo García Campo, señora Julia Díaz de García e hija han fijado su residencia en Agustinas 1883.

RIFA.—

Se ruega a las personas que no han devuelto las listas de la rifa a favor de la Escuela de Hombres del Patronato de San Antonio, lo hagan cuanto antes para organizar su sorteo. Las listas se reciben en el Bazar del Patronato, Delicias 836, los Martes y Jueves, de 9 a 11 A. M. Los demás días permanecerá cerrado por arreglos del local.

ENFERMOS.—

La señora Ester Rojas de Escuti fué sometida ayer en el Pensionado de San Vicente, a una delicada operación por los doctores Aguilar, Peralta y Lois. Su estado es satisfactorio.

DANCING-PARTY.—

El dancing-party que el Consejo Nacional de Mujeres había anunciado para hoy, se ha suspendido por varios inconvenientes para el Domingo 23 del presente, en los salones del Club Helvético, Agustinas 1220.

EN EL SAVOY.—

El señor don Augusto Magnere ofreció ayer una comida a un grupo de sus relaciones, a la cual asistieron, la señora Margarita B. de Gaete, señora Corina H. de Honorato, señora Adriana C. de Molina, señora Rebeca H. de Urrutia, señora Elvira H. de Urrutia, señor doctor Ricardo Donoso, señor Roberto Honorato, señor Elliot Rourke, señor Augusto Magnere, señor Emilio Gaete, señor Arturo Prieto y señor Eduardo Urrutia.

EN EL HOTEL MUNDIAL.—

Muy animado se vió ayer tarde y noche, ambas reuniones sociales realizadas en este establecimiento.

Para hoy Domingo y en vista de la petición formulada por algunas familias de nuestra sociedad, se llevarán a cabo dos reuniones con la orquesta, "Jazz Band", de M. Folatre: te-danzant, de 6 a 9 P. M., y dinner danzant, de 9 a 12 de la noche.

CENTRO FEMENINO DE ESTUDIOS.—

En esta tarde, a las 6, en Delicias 590 se verificará la conferencia en que don Eugenio Labarca comentará libros y autores que ha leído recientemente. La Condesa de Noailles, Guido da Verona, J. Ramón Jiménez, Schuré, serán objeto de novedosas interpretaciones.

Habrá escogido programa de concierto.

La entrada es libre.

IN MEMORIAM.—

El Lunes 10 del presente primer aniversario del fallecimiento del señor Florencio Fuenzalida M., se dirá una misa en la capilla de la Agonía, Santa Rosa 657, a las 8 y cuarto.

MATRIMONIO MORANDE CAMPI FERNANDEZ IÑIGUEZ.—

LOS NOVIOS

Ayer a las 11 A. M., en la Iglesia de San Vicente de Paul, contrajeron matrimonio el señor don Rafael Morandé Campino y la señorita Raquel Fernández Iñiguez. Puso la bendición el canónigo y Consejero de Estado don Luis Campino, y ofició la Santa Misa el Reverendo Padre Pedro Carrier, Superior de los Redentoristas de Santiago.

Sirvieron de padrinos el señor don Enrique Morandé Campino y señora Sara Campino de Morandé, señor don Manuel Fernández Undurraga y señora Fann Fernández.

En la ceremonia r vieron de testigos Lyon Pérez, don En dé Campino, don Juan gle, don Salvador M ña, don Vicente Iñig don Carlos Fernández y en la ceremonia c de testigos los señores blo Larraín G. M., E guez Tagle, Alberto Fe durraga, Ricardo Mor no, Teófilo Reyes C Marín Alemany.

"LIGA DE DAMAS CHILENAS".—

Circula en nuestra sociedad la siguiente invitación: El Directorio de la "Liga de Damas Chilenas", tiene el agrado de invitar a usted el día 10 del presente, a las 5 de la tarde, a una reunión en que se celebrará el décimo aniversario de su fundación, en su casa, Santo Domingo N.o 1274.

Santiago, Julio de 1922.

CLUB DE SEÑORAS.—

El próximo Miércoles, a las 6 P. M., se verificará una interesante conferencia en esta institución.

El doctor don Aureliano Oyarzún disertará sobre "Etnología americana y decoraciones de tejidos araucanos". El distinguido conferencista ilustrará su disertación con proyecciones luminosas.

Un elegido programa musical completará esta hermosa velada.

Se invita al Cuerpo Diplomático, a la sociedad de Santiago y círculos intelectuales y científicos.

Biógrafo.— Hoy Domingo, a las 3 P. M., matinée infantil con el siguiente programa cómico que hará las delicias de chicos y grandes: "Los duendes", "Príncipe en sueños", "Trifulca a bordo", "Martín tenorio", por el inteligente mono Martín y una precoz niña de 2 años.

Fuera de programa, "El veloz de St. John".

Biógrafo, $ 0.80. Té o chocolate, $ 0.80.

Especial.— En esta función de hoy Domingo, a las 6.15, se exhibirá la cinta "Su soñado paraíso", por la famosa Anita Stewart y otros eximios artistas, comedia dramática que se desarrolla en el gran mundo.

Clase de cocina.— En la clase de mañana, a las 2.15, se hará el siguiente menú:

Rissotto a la Milanaise.
Perdreaux diplomatiques.
Tarte mille feuilles.
Biscuits voyageurs.

Use Ud. Crema IRIS

Maison Gualtieri

ESTADO 357 ALTOS

ESTADO 357

Realizacion

ABRIGOS

VESTIDOS

SOMBREROS

PRECIOS MUY BAJOS

MUEBLES

de todos estilos, a precios bajísimos, vende

"LA UNIVERSAL"

Catedral 1131

Frente al Congreso

Damos facilidades en el pago. Entrega inmediata.

9-J

POI

Balan

GRAN LIQUIDAC
TODAS LAS NO
DADES DE I
VIERNO

SECCION GENE

Brocato de seda
Crepé balkan.
Crepé Marrocain
Sarga.
Perllaine.
Gabardina.
Kashadrap.
Ratina.
Duvelaine.
Drap de France
Devitine de seda
Jersey de seda y
Peluche.
Terciopelo de lana
Felpas.
Caracul.
Chiffon's.
Pannevelours.
Astrakan.
Mufflon.
Gamuza de lana, e

SECCION PAQUET

Piel de monos pa nos de trajes y abri
Sedas para bordar
Lana para tejer.
Maletines de gam
Guantes de previl tilla y gamuza en mosqueteros.
Medias de seda e surtido más variado.
Infinidad de ador azabache y plumas sombreros.
Cinturones de meta bache. Pieles en Cuentas de azabache bordar, etc., etc.

Galería Novedad

21 DE MAYO 511. —
— MONJIT

Peletería y Fáb
de Tejidos
"SANTA LUC

459 — ALAMEDA —

GRANDES OPOR DADES:

Pieles, desde $ 40 $ 4,000.
Trajes tejidos, desde
Trajecitos de niñitas de $ 25.
Paletóes de lana. $ 60.
Chombas, desde 25

Ver para creer.

SE RECIBEN HECH Y COMPOSTURAS

Aclamado por el público fué ayer en el SPLENDID

BOLOGNINI

el admirable virtuoso del violoncello, que forma parte de la orquesta de dicho te

HOY

nuevamente hará las delicias del público en dicha sala.

Obleas Lacteosas J. FARR
GRAN TONICO, MUY EFICAZ PARA LA ANEMIA Y LACTANCIA

Preparado insuperable para aumentar y enriquecer la leche de las madres que crían a sus hijos y reconocido por distinguidos médicos especialistas, según certificados otorgados espontáneamente.

RECOMENDADAS POR EMINENTES FACULTATIVOS

TE DANZANT EN EL CLUB MILITAR.—

VISTA PARCIAL DE LA CONCURRENCIA

Un verdadero acontecimiento so- ial constituyó el té dazante que verificó en la tarde de ayer en extenso y hermoso local del lub Militar, en honor de los ma- ores señores Palacio Hurtado, larchant Palacios y Chaparro uminot, recientemente nombrados ara servir los puertos de Adictos Iilitares en Argentina, Ecuador y rancia, respectivamente, y que en breve partirán a hacerse cargo de sus destinos.

Los salones del Club Militar presentaban un hermoso golpe de vista, pues estaban profusamente iluminados y arreglados con todo arte.

La concurrencia era de lo más selecta, pues se habían repartido invitaciones especiales para este baile, encontrándose entre ellas prestigiosos miembros del Cuerpo Diplomático residente.

Amenizaba el baile la orquesta del Buin, que como se sabe, es una de las mejores que hay en la capital.

En general, podemos decir que la fiesta que en honor de tres distinguidos militares se desarrolló ayer no dejó nada qué desear, pues habían sido previstos todos los detalles.

OLONIA.—

The usual Wednesday lucheon of ie men of the American Colony ill be held at the Savoy Hotel on 'ednesday July 12th at 12.15 P. M. rofesser Kemmerer has kindly onsentend to talk. All Americans vited.

L SALON DE INVIERNO.—

Sigue siendo el punto de reunión amateurs y de artistas el Pala- o de Bellas Artes, donde está bierto al público el Salón de In- erno de la Sociedad de Artistas Chile.

Según nos han manifestado al- unos visitantes, la circunstancia haberse efectuado simultánea- iente exposiciones particulares, ha ermitido establecer comparacio- es, que resultan muy educativas, ara apreciar el esfuerzo de los ar- stas chilenos y extranjeros radi- ados en el país.

Algunos artistas que se habían abstenido de formar parte de la sociedad organizadora del Salón de Invierno, han manifestado la voluntad de ingresar a ella, en vista de la corrección de los procedimientos que han observado en los comisarios.

Tenemos también que dar cuenta de nuevas adquisiciones hechas por el público: un paisaje del pintor Vallino por la señora M. A. Zarco de V., y un busto y un medallón del escultor don Higinio Bernal.

Consejos de la Comtesse Ivon

JABON IDEAL

Bien sentada tiene su reputación el jabón **Boraxol** adoptado por todas las personas cuidadosas de conservar su piel suave y satinada. Es el jabón ideal para la toilette, y especialmente para el baño. Lo prepara el Laboratorio Chile y se vende en todas las boticas y perfumerías, y su uso se generaliza porque el que lo prueba lo adopta.

CUTIS INFANTIL

Un ideal que todos desean alcanzar es tener un cutis terso, aterciopelado, con el radiante atractivo de la juventud y éste se puede obtener fácilmente usando con constancia la famosa **Leche de Rosas de Werck**, que se encuentra en todas las buenas boticas.

CRIAR FUERZAS

Toda persona débil, convaleciente de largas enfermedades, anémica o neurasténica, necesita reponerse con un tónico cual el **Cerebrol**, poderoso estimulante del corazón y cerebro, regularizador de la digestión que produce vigor, alegría y actividad, especial para personas delicadas y para favorecer el desarrollo de los niños. Lo vende la **Droguería Daube, Botica Bruxelas, San Diego 454; Droguería Francesa** y en todas las buenas boticas.

SILUETA ELEGANTE

Para llamar la atención por la belleza del cuerpo, su porte airoso, la esbeltez y elegancia, es preciso usar un corsé muy bien diseñado, que corrija los defectos naturales, modele y realce sus líneas. Esto sólo podrá lograrse usando los afamados corsées hechos sobre medida por la **Corsetería Francesa, Moneda 819**, que es la preferida por las personas más elegantes y distinguidas.

NO MAS SABAÑONES

Una de las afecciones más crueles producidas por los grandes fríos y humedades del Invierno, son los sabañones que desesperan a los niños principalmente, y a todas las personas de temperamento infalible que puede recomendarse es el **Remedio para Sabañones** que prepara la **Botica Italiana, Huérfanos 1020**, de los señores Weinstein y Cía. Produce inmediato alivio y cura radicalmente.

BUENA SUERTE

Es un sentimiento muy humano el deseo de adquirir una fortuna improvisada, sin trabajar, como al golpe de una varilla mágica de hada benefactora; por eso las loterías tienen cada día más entusiastas prosélitos, que toman números, decididos a conquistar el premio gordo, cuya esperanza les permita forjar planes de alegrías y bienestar, produciéndoles una felicidad envidiable. La lotería de beneficencia de Buenos Aires es la más acreditada en Chile, con razón, porque con ella se han hecho muchas fortunas. Ahora se prepara el sorteo con un premio de **100,000** nacionales que tendrá lugar el **14 de Julio**, cuyo pedido debe hacerse a la acreditada **Casa H. García, Pasaje Matte 39, Casilla 3834**, que ha tenido la suerte de vender tantos números premiados.

RESURRECCION EN LA MODA—

La caprichosa diosa femenina tiene giros imprevistos, como los de la fugaz mariposa; así, lanza una idea, un estilo, una tela o adorno, para abandonarlo pronto, atraída por otras impresiones, y luego vuelve con rapidez y se aferra a lo que ya había desdeñado, para adoptarlo definitivamente, mientras emprende el vuelo a otras regiones...

Así ocurre ahora, por ejemplo con el jersey, tela que tuvo much aceptación, y luego, tras un corto tiempo se fué dejando de lado, supeditada por otras telas nuevas que fueron acogidas con aplausos y entusiasmo.

Ahora, el jersey de lana y seda recupera su perdido prestigio y se impone con furor como la única tela de alta moda y distinción, que se llevará en la Primavera y Verano; y con razón, porque viste tan bien, amolda y ciñe tan elegantemente y hace preciosas toilettes con muy poco adorno.

La Galería de Novedades, Monjitas 879 y 21 de Mayo 511, como siempre, presurosa de las últimas creaciones, acaba de recibir un inmenso surtido de jersey de seda y lana, que vende a precios muy bajos por estar pagados con buen cambio.

HILADOS DOMESTICOS

Los tejidos están de última moda y en todas las familias se trabaja activamente con los palillos o crochet, mientras se charla como para acortar las veladas; pero esta industria doméstica tropieza con la dificultad de procurarse lana cuyos precios son verdaderamente prohibitivos. Felizmente, un inventor yanqui ha ideado un sencillo aparato que se agrega a la máquina de coser y que permite hilar la lana con tanta rapidez, sencillez y comodidad que en un día se puede preparar por valor de más de 100 pesos comprado en la tienda. Esta **Hiladora** la venden únicamente los señores **Bruce y Zañartu**, calle **Compañía 1301**, donde enseñan su manejo y venden la lana lavada, y compran también la hilada.

PARA LAS ARRUGAS

Para aparecer siempre joven es necesario evitar las arrugas, el más temible enemigo de la belleza femenina. La **Cera Virginizada** (en **inglés Pure Virginized Wax**), es, sin duda, una de las mejores preparaciones que se puede recomendar, debido, principalmente, a la acción del oxígeno, que desarrolla sobre el cutis una vigorosa acción rejuvenecedora de los tejidos y produciendo la tersura y colorido deseado. La importa **E. Cano Peel, Galería Alessandri 22**, y se vende en todas las boticas y perfumerías.

LAS PIELES.

Las pieles continúan siendo de moda y se llevan con gran furor. Conviene apresurarse a escoger en la **Peletería Colón, Ahumada 226**, que está realizando a precios muy atrayentes hermosos abrigos de pieles de nutria, kolinsky, topo, petit-gris, astrakán, skungs, etc., donde podrán escoger las personas económicas y previsoras.

AGUA DE COLONIA.

Entre la enorme variedad de perfumes y marcas, sobresale como la mejor el **Agua de Colonia Ideal** del **Laboratorio Chile**, y con razón es preferida por el mundo elegante, debido a su excelente preparación, delicado y persistente perfume y su bajo precio en relación con su alta calidad.

TONIFICAR A LOS DEBILES.

Universalmente está reconocido que el mejor tónico reconstituyente para las personas débiles, raquíticas y para el desarrollo de los niños, es la **Emulsión de Aceite Puro de Bacalao** con hipofosfito de cal, muy agradable al paladar. que prepara el **Laboratorio Bellitorres** y se vende en todas las boticas.

JOYAS Y OBRAS DE ARTE.

Estamos en plena estación de los regalos para cumplir con los santos más favoritos de nuestra sociedad y también con la serie de noviazgos, produciendo más de un dolor de cabeza y de bolsillo el deseo de salir airoso de tales compromisos. Felizmente, la **Joyería A. Godart, calle del Estado N.o 257**, ofrece una preciosa variedad de alhajas finas, como ser: relojes-pulseras, colleras, lámparas, bomboneras, cojines y platos pintados, etc., entre los cuales se puede estar seguro de encontrar lo que cada una necesita, a precios muy tentadores. Es una casa de toda confianza, cuya reputación está por de más bien sentada en nuestra sociedad.

ECONOMIA ES RIQUEZA.

Las personas superficiales juzgan las cosas por las apariencias, mientras que las de un buen criterio estudian el fondo y descubren los méritos donde verdaderamente se encuentran y nunca olvidan el aforismo español de que "bajo una mala capa se oculta un buen estudiante".

Esto ocurre muy especialmente en el comercio y diariamente en las conversaciones y comentarios encontramos el contraste ofrecido por estos dos temperamentos. Unas se quejan de la carestía y mala calidad de los artículos; pero otras siempre tienen indicaciones de cosas muy buenas y baratas: las primeras sólo se fijan en la apariencia y presentación exterior; las segundas buscan lo bueno donde se encuentra, muchas veces en calles apartadas del centro.

Tal ocurre con la **Casa E. Delporte y Cía., calle Bandera 689-693 esquina de Rosas**—que no debe confundirse con otras vecinas. Además de su constante existencia de paños, casimires, gabardinas, terciopelo de lana y telas especiales para ternos de caballeros, niños y trajes sastre acaba de recibir un hermoso surtido de telas de última moda para señoras y caballeros, compradas con buen cambio y, por consiguiente, a precios extraordinarios por lo bajo.

EXQUISITAS NOVEDADES

Sin presupuestos y con una serie de compromisos sociales para quedar bien con los amigos y parientes, cuyos santos y cumpleaños se acumulan todos en estos meses!... El mejor y más delicado medio de salir airoso es pidiendo a la **Confitería París**, de **A. Robinet, San Francisco 256 y 258, teléfono 2968**, las verdaderas maravillas de pastelería, las novedades originales y las últimas creaciones producidas por el maestro que ha contratado en París, son incomparables por su sabor, finura y presentación artística y su bajo precio.

COMO SE FABRICA LA MANTEQUILLA

La deliciosa mantequilla de leche, pura y aromática que deleita el paladar delicado, puede consumirse en Santiago únicamente cuando se compra en **La Mantequillería Moderna, de C. Mariotti & Cía., Santo Domingo 979**, casi esquina de Puente, pues, es fabricada a presencia del público con crema fresca, traída diariamente de la **Hacienda Chicureo de Colina**. Se vende desde 1|4 de kilo con y sin sal, con peso garantido. Tiene también las mejores variedades de quesos del país e importado a los más bajos precios.

ELEGANTE SPORT

Cada día se desarrollo más el patinaje, elegante sport, que se impone como el preferido de nuestra sociedad, especialmente de las jóvenes que desean embellecer gracias a tan saludable ejercicio. Para lograr todos los buenos resultados es necesario imitar completamente a las creadoras de este hermoso sport, usando toilettes especiales, ideados para tal objeto, como trajes completos tejidos con capa y boinas, chombas, bufandas, paletoes, etc., que dan toda la elegancia y flexibilidad y desenvoltura necesaria a los movimientos. **La Fábrica The Jersey, San Diego 156**, que exhibe en sus sucursales **21 de Mayo esquina Santo Domingo** y en **Valparaíso, Condell 286**, ofrece un surtido especial que recomendamos por su buena calidad y precios tan bajos.

SEMILLAS, FLORES Y HORTALIZA

Es increíble el desarrollo que ha tomado el cultivo de las flores y hortalizas, ya sea por agrado o como negocio lucrativo; pero para tener éxito es necesario elegir muy bien las papas y semillas, comprándolas en una casa de toda confianza, como la **Casa de Semillas de los señores Du Beloy y Lahaye**, que se trasladó de **Morjitas 861** a su nuevo gran local **Puente 563, al lado del Correo**, que recibe constantemente semillas frescas de los mejores criaderos de Europa por lo cual es la preferida de todos los entendidos, pues se evitan los desagrados de perder sus cultivos o tener resultados desconsoladores. Además ofrece toda clase de abonos especiales, medicamentos para todas las enfermedades de las plantas y cuanta herramienta y útil de jardinería se necesite. Remite a provincia.

TOCADOR FEMENINO

En medio de la infinidad de productos para perfeccionar la hermosura femenina, llaman especialmente la atención los **Polvos, Crema, Leche, Rojo, Fardine y Séve Sourcilliére**, que recomendamos ensayar, pues estos excelentes productos producen efectos encantadores y mantiene la belleza femenina en todo su lozano esplendor juvenil. Se vende en la **Botica Francia, Mitán, Catedral esquina Amunátegui, Casa Muzard** y en el **Consultorio de Belleza de Mme. Angele, Copiapó 363**.

COMTESSE IVON.

Poudre de Riz PRECIOSILLA

USE POLVOS CERALVINE

CUIDE SUS DIENTES

LLEGARON CEPILLOS
PRO-PHI-LAC-TIC
DUROS
Rebaja de precios.
COOPERATIVA DENTAL
MONEDA 1053

SKATING PALACE
Huérfanos 1059

Hoy inauguración del tercer piso.
Hoy Tiro al Blanco por Señoritas

Patinaje desde las 10 de la mañana.

Hora de moda, de 5 1|2 a 8 1|4. Gran baile amenizado por bandas y la célebre orquesta Row-Row.

Los hermanos Guzmán dan sus clases en este elegante salón.

Próximamente: Lo más sensacional efectuado con patines hasta la fecha: **"La caída de la muerte"**, por los hermanos Guzmán.

¡¡ASOMBROSO HA SIDO EL ÉXITO DE
$ 49--"LA HILADORA"--$ 49

Maquinita adaptable a las máquinas de coser o cualquier pedal y que hila lana de vellón, que le ha costado $ 7 y la convierte en 12 madejones con la cual se pueden tejer 4 chombas.

Véala funcionar y aprenda su manejo en 5 minutos en nuestra oficina.
Atendemos pedidos de provincia. Solicite Catálogos a Casilla 1442.

COMPAÑIA 1301 — BRUCE Y ZAÑARTU

AU PRINTEMPS
DE PARIS

Hacemos saber a nuestra distinguida clientela, que por motivo del balance, continuará durante todo el presente mes la

Gran Realización

de paños de mano, paños de cocina, etc., etc.
BATAS DE LANA Y DE SEDA.
TRAJES SASTRE, DE PURA LANA.
COMBINACIONES DE SEDA.
VESTIDOS, ABRIGOS, SOMBREROS, pieles, trajecitos de niños, ropa interior de lana para señoras, medias de seda, ropa interior para caballeros, y toda clase de

ROPA BLANCA

a precios EXCEPCIONALMENTE REDUCIDOS.

Todo de nuestra Casa de París.

CALLE MERCED 733 - 735

Casimires
Ultima Novedad

HA RECIBIDO LA SASTRERIA
"LONDON HOUSE"
BANDERA 236
V. M. VIVAS Y CIA.

HOTEL DE FRANCE

Santiago, Puente 530, esquina Plaza de Armas. — Casilla 236.— Teléfono 2128

ESPECIAL PARA FAMILIAS Y VIAJEROS
CALEFACCION CENTRAL

Confortable como los grandes palacios. Precios muy moderados.

E. BOUTHECOURD.

OFERTAS EXCEPCIONALES
POR ESTA SEMANA

Sección Confecciones

ABRIGOS completa liquidación precios, desde..	$ 48.00
MATINEES de moletón, $ 35 y. .	$ 24.00
BATAS de moletón, desde. . .	$ 45.00
TRAJES sastre a mitad de precio.	
POLLERAS de género de lana fantasía.	$ 60.00

Sección Blusas y Jerseys

BLUSAS de velo blanco bordado, desde.	$ 16.90
BLUSAS de viyella de lana. . .	$ 37.50
BLUSAS de viyella de algodón.	$ 15.00
BLUSAS de seda y crepe de chine, muy reducidos.	
PANTALONES de jersey afranelados, $ 25, $ 19.50 y.	$ 15.00
REFAJOS de moletón, desde. .	$ 15.50
ENAGUAS de moiré, desde. . .	$ 17.50
JERSEYS de lana Pirineos. . .	$ 27.50
JERSEYS de lana, gran surtido, colores y estilos de moda. . . .	$ 120.00

Seccion Guantes y Medias

GUANTES

de imitación gamuza, forrados y de punto afranelado, en todos colores. Precio excepcional, el par, $ 7.50, 6.90 y.	$ 5.90
GUANTES de imitación gamuza, modelo Mosquetero, el par. .	$ 14.90
GUANTES de lana tejida, gran variedad de colores para señoras, caballeros y niños.	

MEDIAS

de 1|2 hilo marca "Monito", artículo de mucha duración, $ 4.90 el par; 3 pares por.	$ 14.90
MEDIAS de 1|2 hilo, tejido tupido, muy abrigadores, valían $ 8.90, por ahora, el par.	$ 6.90
MEDIAS de seda, pura, en todos colores de moda, calidad muy superior, bien reforzadas, el par.	$ 14.90

Seccion Blanco

SOBRECAMAS

confeccionadas en ricas cretonas, tamaño grande y bien rellenas. Ahora, $ 49.50, 39.50 y. . . .	$ 29.90

FRAZADAS

de pura lana, artículo de calidad insuperable, tamaño 1 1|2 plaza. Valían $ 55 c|u., ahora, c|u. .	$ 39.90

MOLETON DOBLE FAZ

artículo de mucho abrigo, especial para Batas, Matinées y Abriguitos. Valía $ 10.50 metro, ahora, metro.	$ 6.90

MOLETON DE LANA

de los Pirineos, 140 ctms. de ancho. Valía $ 29.50 metro, ahora, el metro.	$ 19.90

Sección Niños

PALTOCITOS tejidos con gorros, de 2 a 6 años, distintos colores, desde..	$ 25.00
VESTIDITOS tejidos con gorro, 2 a 6 años, distintos colores, desde	$ 25.00
VESTIDITOS tejidos con pantalón, de 2 a 6 años, distintos colores, desde.	$ 45.00
TERNITOS tejidos pantalón y gorrita, 2 a 6 años, distintos colores	$ 48.00
TERNITOS de jersey de lana, pantalón y gorrito.	$ 50.00
PALTOCITOS tejidos para guagua, en blanco, celeste y rosado.	
REFAJOS tejidos de lana, para niñita, desde..	$ 18.00
PALTOCITOS con gorrito de género muflon, desde.	$ 50.00
PALTOCITOS de paño y astrakán, distintos colores. Gran surtido para 2 a 15 años.	
PALTOCITOS marinero de sarga de lana azul, 2 a 10 años, desde.	$ 39.50
PALTOCITOS estilo inglés, para niñitas, desde..	$ 35.00
TERNITOS forma marinero en azul y blanco, 2 a 8 años..	$ 50.00
VESTIDITOS forma marinero en azul y blanco, 2 a 8 años. . .	$ 50.00

Gran surtido de Paltocitos, Camisas, Baberos, Corpiños, Cuadros, Botines y Gorritos.

Sombreros adornados y gorritos de seda y piel para niñitas. Gran variedad.

Pañuelos tejidos y de cachemira para guaguas.

Sección Cretonas

CRETONAS de 80 ctms. de ancho, gran surtido, $ 6.50, $ 5.50 y.	$ 4.50
CRETONAS de doble ancho, desde	$ 10.90
GASA Madras para cortinas, sin vuelo.	$ 6.25
GASA Madras para cortinas, con vuelo.	$ 7.50
VISILLOS de Madras, crema y con color, el par.	$ 13.50
GASA para visillos, desde. . . .	$ 2.90
Gran surtido de gasa Madras, doble ancho, para cortinas en colores.	
PUNTO griego, 1.80 metro ancho, metro, desde.	$ 5.90
PUNTO de malla, buena clase, 1.80 ancho, metro.	$ 14.90
ARPILLERA de gran moda, doble ancho, metro..	$ 11.90

Galones, flecos y adornos para cortinajes y tapices. Un gran surtido.

Lindo surtido de Carpetas, Cortinas, Cojines, etc., etc.

LOS ALMACENES INGLESES
STRUTHERS & Mc. ROSTIE
CASILLA 956 SANTIAGO TELEFONO 307

INFORMACIONES CABL

DE NUESTROS CORRESPONSALES ESPECIALES, VIAS EASTERN Y ALL AMERICA CABLES, INC., DE "THE UNITED PRESS", "THE ASSOCIATED

EL SEGUNDO ACTO DE LA CONFERENCIA CHILENO-PERUANA DE WASHING

CHILE ACEPTA LA FORMULA HUGHES CON LA MODIFICACION PROPUESTA POR EL PERU

Chile acepta la fórmula Hughes con la modificación peruana

Así lo declara el señor Porras a la United Press.— La delegación chilena habría recibido el Viernes una respuesta favorable de su Gobierno. — Razones en que Chile basaría su aceptación de la proposición norteamericana con la reserva propuesta por el Perú.—El Secretario de Estado, Mr. Hughes, habría sido ya notificado de la aceptación chilena.

WASHINGTON, 8.— (Urgente). Las más altas autoridades de ambas partes han informado a la "United Press" que Chile ha aceptado la fórmula Hughes con la modificación peruana. (U. P.)

WASHINGTON, 8.— (Urgente). El señor Porras dijo esta noche a la "United Press":

"Los delegados chilenos han aceptado la modificación peruana. La cuestión está arreglada".

Una de las más significantes autoridades chilenas ha confirmado esta declaración del señor Porras, dando amplios detalles acerca de cómo el acuerdo llegó a efectuarse. Sin embargo, y como quiera que la delegación chilena no está todavía en condiciones de hacer un anuncio formal, dicha persona pidió al corresponsal que reservara por hoy su nombre. —(U. P.)

WASHINGTON, 8.— (Urgente). La delegación chilena recibió ayer Viernes un cablegrama de Santiago, con una respuesta favorable a la modificación peruana de la fórmula Hughes, pero por ciertas razones mantuvo el hecho en secreto. La respuesta declara que Chile accede a aceptar los buenos oficios de los Estados Unidos para negociaciones ulteriores en el caso de que el plebiscito no vaya a verificarse, como lo prevé eventualmente la fórmula de arbitraje de Mr. Hughes.

El Gobierno de Chile ha dado las siguientes razones para la aceptación de la modificación peruana:

Primero: porque la Convención de la Haya ha adoptado el principio de que ningún país rehuse los buenos oficios de otra nación en una controversia.

Segundo: porque la aceptación por Chile de todas las insinuaciones del Secretario Mr. Hughes se ha hecho con vista a la realización del arreglo de una grave cuestión suramericana.

El secreto guardado por Chile respecto de la aceptación se debió al deseo de que se efectuara una reunión de las delegaciones peruanas y chilena, en la esperanza de que entrambas llegaran a un acuerdo acerca de los exactos términos de la fórmula Hughes, antes de anunciar la aceptación a los peruanos. El señor Porras no se manifestó deseoso de celebrar tal reunión, y los delegados chilenos no demoraron más en notificar su aceptación.

La "United Press" ha sabido que el Secretario de Estado, Mr. Hughes, ha sido ya notificado de la aceptación chilena de la modificación en virtud de la cual las negociaciones ulteriores, en el evento de que no se efectúe el plebiscito, sean llevadas a cabo bajo los auspicios de los Estados Unidos, actitud que significa que se ha alcanzado un completo acuerdo de los dos países en cuanto a lo que a las finalidades de la Conferencia de Washington concierne.

Los delegados chilenos notificaron al señor Porras de su aceptación, a las 7 de la tarde. (U. P.)

La fórmula Hughes y sus términos definitivos

El punto a que se refería la modificación peruana.— Falta sólo redactar el protocolo de arreglo y solucionar algunas cuestiones de detalle, ajenas al problema central de Tacna y Arica.

WASHINGTON 8.—La fórmula tal como ha sido aceptada por las delegaciones chilena y peruana en Washington, establece:

1.o Las dificultades surgidas del no cumplimiento del artículo tercero del Tratado de Ancón serán sometidas al arbitraje;

2.o En caso de que el árbitro decida que el plebiscito contemplado en dicha cláusula para determinar la soberanía definitiva de Tacna y Arica, debe efectuarse, el mismo árbitro fijará las condiciones en que ese acto habrá de verificarse;

3.o En caso de que la decisión fuera contraria a la verificación del plebiscito, el arreglo de la cuestión y la disposición de los territorios disputados por otros medios será materia de otra conferencia entre Chile y el Perú, que podrá ser iniciada en el momento en que alguna de las partes lo pida, y bajo los buenos oficios de los Estados Unidos, debiendo el Presidente de los Estados Unidos enviar una nueva invitación a los representantes de Chile y el Perú para celebrar sus negociaciones en Washington.

La última parte de este tercer punto de la fórmula Hughes es la que ha sido modificada en virtud de la reposición peruana que Chile acaba de aceptar.

Tal como figuraba primitivamente en la fórmula Hughes, ese tercer punto rezaba más o menos como sigue:

"En caso de que la decisión del árbitro fuera contraria al plebiscito, el arreglo de la cuestión y la disposición de los territorios por algún otro medio, será materia de nuevas negociaciones, directas y libres entre Chile y el Perú".

Lo único que queda ahora por hacer es la redacción material y la firma del protocolo que comprenda la fórmula Hughes en la forma en que ambos países han acordado aceptarla, consumando el arreglo de la cuestión en cuanto a la actual Conferencia competía.

Naturalmente, la preparación del protocolo que habrá de condensar el acuerdo adoptado, las conferencias que para ello celebrarán los representantes de Chile y el Perú entre sí y con el Secretario de Estado, serán materia de varios días y posiblemente dos semanas enteras.

Por otra parte, las cuestiones secundarias relacionadas con el problema de Tacna y Arica, tal como las diferencias sobre el departamento de Tarata, la línea fronteriza de Chilcaya y las islas de Lobos, pueden ser tratadas y resueltas aquí, pero no figuran en el acuerdo sobre el problema central. Son cuestiones de detalle relativamente sin importancia ante el hecho principal, que es que los Gobiernos de Chile y el Perú están ahora en completo acuerdo sobre el arreglo de la cuestión de Tacna y Arica por medio de la fórmula de compromiso de Mr. Hughes.

La revelación del completo acuerdo entre Chile y el Perú se ha producido en forma tan repentina y emocionante como el desenlace de la más dramática historia.

A. L. BRADFORD.—(U. P.)

DECLARACIONES DEL CANCILLER CHILENO PUBLICADAS PO "LA NACION" DE BUENOS AIRES

BUENOS AIRES, 8. — "La Nación" publica la siguiente noticia que le ha sido enviada por su corresponsal en Santiago:

"El Canciller, señor Barros Jarpa, a quien entrevisté, me declaró que carecían de verdad las informaciones que atribuyen a los delegados de Chile el propósito de aceptar las modificaciones que se pudieran sugerir a la fórmula de conciliación ideada por Mr. Hughes".

"El Canciller me agregó que la proposición Hughes, aceptada lisa y llanamente por Chile, no admitía modificaciones, dentro de los usos diplomáticos, y que si ellas eran sustanciales, servirían únicamente para disimular su rechazo, pues, desvirtuarían las condiciones de la fórmula".

"Me dijo, finalmente, el señor Barros Jarpa, que si se trataba de simples detalles sin importancia, no habría razón alguna para desafiar con ellos al amigable componedor".

HABLA EL DIPLOMATICO BOLIVIANO SEÑOR GUTIERREZ

NUEVA YORK, 8.—El diplomático boliviano señor Alberto Gutiérrez expresó a la "United Press" sus esperanzas de que Argentina y el Brasil ayudaran a Bolivia en sus peticiones, "debido a la favorable acogida que ellas encontraban de parte del público de esos países".

Expuso que aunque no había algún acuerdo entre Bolivia y Chile o el Perú para discutir la cuestión de un puerto para Bolivia en el Pacífico, después que se hayan terminado las discusiones actuales en Washington, la opinión pública de los Estados Unidos estaba en favor de las reclamaciones bolivianas.

Declaró además que los bolivianos consideraban que la no participación de Bolivia en las discusiones de Washington tendría sus inmediatas consecuencias y que ellos tenían confianza en que Bolivia participarían en los acuerdos finales. (U. P.)

EL DIPLOMATICO BOLIVIANO SEÑOR GUTIERREZ POSTERGA SU VIAJE A LONDRES

NUEVA YOR, 8. — El señor Gutiérrez, el conocido diplomático boliviano, que se encontraba en Washington, observando el curso de la Conferencia chileno-peruana sobre Tacna y Arica, ha postergado su viaje a Londres, según se asegura, con motivo de encontrarse enferma su señora esposa.

Partirá, posiblemente a Inglaterra, a bordo del "Olympic", que sale el 14 del presente.

El señor Gutiérrez ha declarado que su Gobierno no le ha dado instrucciones para postergar su partida e indicó que el aplazamiento de su viaje no tenía nada que ver con los progresos efectuados por las negociaciones chileno-peruanas—(U. P.).

"EL TIEMPO" PIDE E DE LOS DELEGADO NOS

LIMA 8.—"El Tiem único diario que come ternativas de la Conf Washington, e insiste nuar al Gobierno que vía que puede adoptar retirar a sus delegados dose para ello en el se nime de la opinión pú

Termina diciendo que tante de reflexión pa los hombres de Gobier salvar la dignidad del ideal de una reivindic plia, que es la que p opinión unánime del p

El mismo diario, r a los anhelos del E arreglar su cuestión con el Perú por medio traje, dice: "Este an realizarse, pero una v cuestión peruano-chile actualmente se ventila hington, se haya arre (Havas).

EN LIMA SE ESPERA TERES LA RESPUE CHILE

LIMA 8.—La situac mática ha cobrado gra sintetizándose en la an conocer la respuesta Chile a la aceptación de la fórmula de Mr con reservas.

La opinión conside ble que el Perú pueda so atrás desde la situ que se ha colocado, la fiere que la Conferenc antes de que el Perú ha concesiones.—(Havas).

Se cree que Chile aceptará las reservas peruanas a la fórmula Hughes

Esta era anoche la impresión dominante en los círculos autorizados de la Conferencia. — Chile las aceptaría siempre que el Perú no propusiera nuevas modificaciones a la proposición norteamericana. — Se cree que la respuesta de Santiago será recibida muy pronto.

WASHINGTON 8.— Acontecimientos de gran importancia se han desarrollado esta noche en el curso de la Conferencia de Washington, pues la United Press ha recogido en altos círculos de ella la impresión de que Chile aceptará las modificaciones propuestas por el Perú a la "fórmula de compromiso" de Mr. Hughes, aunque se cree que Chile ha dado ya o dará importantes pasos para precaverse contra lo que los chilenos califican de tentativas del Perú para dejar a Chile en mala situación ante el Gobierno de los Estados Unidos, mientras se esfuerza por obligar a Chile a hacerle constantes concesiones.

Otro acontecimiento importante en el desarrollo de las negociaciones, es el de que, según lo ha sabido la United Press de muy buen origen, los delegados chilenos han insinuado la realización de una nueva reunión de ambas delegaciones, a fin de llegar a un acuerdo en el sentido de que se pacte o no entre Chile y Perú un convenio definitivo, con arreglo a los términos exactos de la fórmula Hughes, no habiendo en consecuencia, oportunidad para introducir modificaciones. Se sabe, además, que el señor Porras rehusó acceder a que se verificara una nueva reunión, prefiriendo, aparentemente, que las negociaciones fueran conducidas por intermedio de Mr. Hughes, mientras no se llegara a un acuerdo.

Se asegura que el señor Porras recibió hoy un cable de Lima en el que se aprueba su actuación en las últimas negociaciones, desde su visita hecha el Jueves al Secretario de Estado y su aceptación de la fórmula Hughes con la reserva de que el último punto de ella fuese modificado en el sentido de que las negociaciones posteriores entre Chile y Perú, en caso que el plebiscito no se realizara, se verificaran bajo los auspicios de los Estados Unidos, y entendiéndose, también, que, en el evento de que fracasaran esas negociaciones directas, los Estados Unidos hicieran valer sus buenos oficios.

La United Press ha obtenido en altos círculos de la Conferencia esta importante noticia: que Chile estaría dispuesto a aceptar que las negociaciones posteriores, entre Chile y Perú —como este último país lo ha propuesto—se verificaran bajo los auspicios de los Estados Unidos. Aunque tanto los delegados chilenos como el Embajador señor Mathieu, se niegan a hacer declaraciones sobre esta materia. La United Press cree que el Embajador de Chile está transmitiendo a Santiago el texto de la reserva insinuada por el Perú, la que fué transmitida a él por Mr. Hughes, sin especiales recomendaciones para que las acepte o las rechace, pero tal vez haciendo presente que las modificaciones peruanas no son de tal importancia para que sean rehusadas.

La United Press tiene razones para creer que los delegados chilenos habrían aceptado por propia iniciativa, la modificación propuesta por el Perú, referente a que las negociaciones directas posteriores se realicen bajo los auspicios de los Estados Unidos, si hubieran tenido la certidumbre de que ésta iba a ser la última objeción hecha por los peruanos a la fórmula de Mr. Hughes. Pero se ha dicho que los delegados chilenos tienen vacilaciones, como ha sido evidenciado por su pedido para que se verificara otra reunión de ambas delegaciones para alcanzar un acuerdo definido sobre la interpretación de la proposición norteamericana. Se ha dicho que cuando el Embajador Mathieu vió a Mr. Hughes la última vez, y cuando recibió del Secretario de Estado la insinuación de modificación de los peruanos, el Embajador le preguntó si ésta sería la última cuestión que el Perú provocaría y que mientras Hr. Hughes le hacía ver que él no podía hablar respecto a las determinaciones que tomaran los peruanos, se declara, sin embargo, que esperaba que esta sería la última.

También se ha creído que Mr. Hughes al referirse a la insinuación de que las negociaciones posteriores se verificaran bajo los auspicios de los Estados Unidos, él habría recomendado a Chile aceptar las modificaciones propuestas, haciendo ver que ellas en realidad no eran de gran importancia y que no afectaban el fondo de la proposición norteamericana.

Por lo demás, esta versión parece perfectamente lógica, pues si el Secretario de Estado hubiera estimado que la reserva insinuada por el señor Porras era contraria a los términos de su fórmula, Mr. Hughes no habría tenido inconveniente en manifestárselo así en la última entrevista que tuvo con el jefe de la delegación peruana, y, en consecuencia, se habría negado a trasmitirla a los delegados chilenos.

Aún se ha agregado a este respecto que Mr. Hughes aseguró al señor Mathieu que él no propondría a Chile el incluir en la fórmula la cuestión de que Estados Unidos hiciera de árbitro en caso de que el plebiscito no se considerara procedente y en el evento de que los dos países fracasaran en las negociaciones para llegar a un acuerdo directo, en cuyo caso la cuestión volvería a los Estados Unidos para que, como árbitro, pronunciara una decisión final respecto a la soberanía definitiva de los territorios en disputa.

A juzgar por las noticias recibidas hoy por la "United Press", en las que se transmiten las opiniones de los altos círculos limeños, los chilenos no deberían temer que el Perú pueda poner nuevos tropiezos a la aceptación de la fórmula Hughes, porque estas autoridades han declarado que cuando el señor Porras visitó el Jueves al Secretario de Estado, habría asegur que la modificación sería la última objeció Perú hiciera a la pr norteamericana. El señ habría agregado a Mr que si sus reservas en das, la fórmula sería mente aceptada por su

Explicando la petición nueva sesión entre los chilenos y peruanos, los chilenos han hecho no fórmula de Mr. Hughes sido redactada definit siendo interpretada a por cada una de las pa

La "United Press", por impresiones recogid altos círculos chilenos de ferencia, no puede p Chile aceptará o no las cìones propuestas por aunque hay la posibilid ellas sean aceptadas, proponiendo Chile por —a fin de evitar que rú sugiera nuevas reser gunas condiciones.

En algunas altas es lenas se espera una pr puesta del Gobierno de respuesta que bien podr esta misma noche.

Se entiende que el E señor Mathieu intenta, puesta es recibida esta a visitar a Mr. Hughes sidencia de Verano, s los alrededores de Wa mañana a primera hora-

CIGARRILLOS
CAPSTAN
$ 1.80
BRITISH - AMERICAN TOBACCO Co. (Chile Ld

Sierras Circulares de Dientes Postizos

DIENTES DE REPUESTO PARA SIERRAS CIRCULARES.
SIERRAS DE DIENTES FIJOS PARA TROZAR Y RAJAR.
EJES COMPLETOS PARA SIERRAS CIRCULARES.
POLEAS DE MADERA DE DISTINTOS DIAMETROS.
CORREAS "COPPER-QUEEN" GRIPOLY Y SUELA SENCILLA.
AMARRAS DE TODAS CLASES PARA CORREAS.

Ofrece a precios bajos el departamento de Mercaderías de
MORRISON & Cía.
AHUMADA 65-77 :-: SANTIAGO

Westminster
$ 2.80 LA CAJETILLA

DISQUE PATHÉ
Pathé

FONOLAS PATHE
PARIS

Hemos recibido un hermoso e interesante surtido de FONOLAS PATHE que liquidaremos a los precios más bajos de plaza.

Su motor francés, completamente garantido y la suntuosa y esmerada construcción de nuestros modelos, únicos en su estilo, nos dan una preferencia bien marcada sobre todas las máquinas parlantes conocidas.

Los grandes artistas que cantan para la máquina Pathé se enorgullecen de la reproducción exacta de nuestros discos, impresos para aguja Pathé de zafiro, que garantizamos para un uso constante de DIEZ AÑOS.

Hemos recibido las últimas novedades en piezas de baile, canto, óperas, solos, etc., etc.

Inmensa variedad de discos a precios de regalo.

La máquina más conveniente para bailar. Grandes facilidades de pago.

Liquidamos Fonolas desde $ 300 m/cte.

Solicite Catálogos gratis

UNICOS AGENTES:
SIMON Hnos.
BANDERA ESQUINA SANTO DOMINGO
CASILLA 29 — SANTIAGO

GRAFICAS DEL EXTERIOR

AGENCIA HAVAS. — LOS ORIGINALES DE TODOS LOS CABLEGRAMAS QUE SE INSERTAN EN ESTA SECCION ESTAN A DISPOSICION DEL PUBLICO EN ESTA IMPRENTA

SE PRESENTA AL SENADO NORTEAMERICANO UN PROYECTO SOLICITANDO LA ACEPTACION INCONDICIONAL DE LA PROPUESTA FORD SOBRE MUSCLE SHOALS

ALEMANIA PEDIRA UNA NUEVA MORATORIA A LA COMISION DE REPARACIONES

AYER SE FIRMO EL TRATADO COMERCIAL FRANCO-ESPAÑOL

El Gobierno japonés ordena el cierre de la base naval de Port Arthur

GRAN BRETAÑA

HANZER PARTIO AYER A PARIS

LONDRES, 8—Hoy parte Schan- con destino a París. "The Ti- s" deplora lo lacónico del comu- ado sobre las conversaciones, es- ando que nada dice, siendo que as debieron haber sido impor- tísimas.

"The Times" dice que la mayo- de las cuestiones fueron aplaza- sin que se fijara fecha para nudar las conversaciones. Hace ar la importancia de las rela- nes anglo-italianas y critica al bierno por no aprovechar la oca- n para buscar la solución de los ntos de vista de la unidad nece- ia a la Entente.

CAMPEONATO MUNDIAL E TENNIS PARA SEÑORAS

LONDRES, 8.— Comunican de mbledon, que en el campeonato tennis para señoras, para op- el título de campeón mundial, nglen batió a Mallody, por 6-2 r 6-0.

RDIDAS DE LAS TROPAS NACIONALES

DUBLIN 8.—Las tropas naciona- en los recientes combates han ido 16 muertos y 122 heridos. lucha continúa.

FRANCIA

SEÑOR SCHAUZER LLEGA A PARIS

PARIS, 8.—F[illegible] inistro italia- de Relacio[illegible] xteriores, se- r Schanzer, [illegible] hoy a París espera confere[illegible]r mañana con Poincaré respecto de la con- rencia sobre el problema de nger y el problema turco. El ñor Schanzer viene de Londres, nde estuvo para conferenciar bre los mismos problemas con r. Lloyd George.

ETALLES DEL MATCH CRIGUI-WYNS

PARIS 8.—El match de box en que el campeón francés Criqui nquistó el título de campeón de uropa de peso pluma, fué suma- ente emocionante. Durante las ce vueltas que duró la pelea, el mpeón belga Wyns, probó su agnífico coraje, pero fué completamente dominado por Criqui. En primer round Wyns fué derri- do cuatro veces; en el cuarto und sufrió otra caída, llegando contarle el referee cuatro segun- os. Luego, en una segunda caída, este mismo round, se le contó cho segundos. En el tercero y un- écimo rounds, fué derribado dos eces, contándosele ocho segundos. n el duodécimo round, que fué el efinitivo pór un golpe doble al entón, Wyns fué declarado ven- do por knock-out, encontrándose e pie, pue sse había incorporado después de los diez segundos reglamentarios; pero se sostenía afirmándose en las cuerdas del ring, hallándose, en consecuencia, incapacitado para continuar el combate.—(Havas).

EL 11 DE NOVIEMBRE ES DECLARADO DIA FERIADO

PARIS 8.— La Cámara adoptó definitivamente el proyecto que declara feriado el día 11 de Noviembre de cada año, como celebración de la Victoria y de la Paz.

ALREDEDOR DEL RAPIDO DESCENSO DEL MARCO

PARIS, 8. — La intención de Alemania, de pedir a la Comisión de Reparaciones una nueva moratoria para el pago de sus deudas y la noticia de la partida a París, con este objeto, del presidente de la Comisión de Deudas de la Guerra, Fischer, y del subsecretario de Finanzas, Schroeder, no han causado sorpresa entre los miembros de la Comisión.

El rápido descenso del marco ha provocado comentarios respecto de las medidas que Alemania tomará, y la mayor parte de los observadores llegan a la conclusión de que ella obtendrá ventajas de esta sitnación, tratando de pedir nuevas concesiones.

FONDOS PARA LAS OLIMPIADAS DE 1924

PARIS, 8.—El Senado aprobó una ley que destina 10 millones de francos para las olimpiadas de 1924.

INQUIETUD PRODUCIDA POR LA DEPRECIACION DEL MARCO

PARIS, 8.—La violenta depreciación del marco ha producido considerable inquietud en los círculos oficiales de Francia y entre los miembros de la Comisión de Reparaciones.

Se rumorea que con la considerable baja que ha sufrido el marco, Alemania se verá en la imposibilidad de pagar a la Comisión de Reparaciones, la cuota que deberá entregar el 15 del presente; pero la Comisión de Reparaciones no ha recibido ninguna comunicación oficial de Berlín, en que se le anuncie que el Gobierno alemán entente pedir esa moratoria.

SE PIDE LA REDUCCION DE LAS UNIDADES MILITARES

PARIS, 8.—La Cámara de Diputados adoptó la resolución de pedir al Gobierno la reducción de las unidades militares de Francia con el fin de eliminar algunas organizaciones debilitadas y para así mayor vigor a las restantes.

Esto significa la reducción de las fuerzas del ejército, sino que es un acuerdo que afecta únicamente a su organización.

La petición sería para que las 50 divisiones actuales sean reducidas a 32.

EN HONOR DEL PRESIDENTE ELECTO DE ARGENTINA

PARIS, 8.—En el Gran Salón del Ministerio de Relaciones Exteriores se efectuó un gran banquete en honor del Presidente electo de Argentina, señor don Marcelo de Alvear.

Los señores Poincaré y Alvear conferenciaron larga y cordialmente.

ALEMANIA

ALEMANIA NO PODRIA DAR A LOS ALIADOS LA CANTIDAD DE CARBON QUE SE LE HA PEDIDO

LONDRES, 8.—Los diarios dicen que Alemania informó a los aliados que está incapacitada para abastecer el pedido de dos millones de toneladas de carbón mensuales y que solicita sue se reduzca esta cantidad a 1.430,000 toneladas.

ALEMANIA SOLICITA UNA NUEVA MORATORIA A LA COMISION DE REPARACIONES

BERLIN, 8.—Alemania ha pedido una nueva moratoria a la Comisión de Reparaciones, para el pago de sus deudas.—(U. P.)

PERITOS ALEMANES SE DIRIGEN A PARIS NEGOCIAN UNA MORATORIA

BERLIN, 8.—Se ha sabido por conductos semi-oficiales que dos peritos alemanes se han dirigido hoy a París con el objeto de pedir a la Comisión de Reparaciones una moratoria que los permita hacer sus pagos dentro de un período más largo.

LA BAJA DEL MARCO

SESIA UNA CONSECUENCIA DE LA INSTABILIDAD DEL GOBIERNO

BERLIN, 8.—Aunque el Gobierno y el "Ireichs Bank" han lanzado al mercado inmensas cantidades de circulante extranjero, la depreciación del marco continúa. Se estima que la baja del cambio es un fenómeno iniciado con el asesinato de Herr Rathenau debido a la desconfianza en la instabilidad del Gobierno.

Los diarios dicen que Alemania tendría que temer a un próximo desastre, si el Gobierno no tomara enérgicas medidas para afrontar la situación. Las clases instruídas harían su campaña dentro de las clases proletarias y la situación desesperante en que todos se encuentran constituiría una seria amenaza para el Estado.

NO SE HA ATENTADO CONTRA SCHEIDEMANN

BERLIN 8.—Se desmiente el rumor según el cual se habría atentado contra la vida de Scheidemann.

CONDENAS RECAIDAS EN VARIOS CONSPIRADORES POLITICOS

BERLIN 8. — Los autores del atentado contra Miliounkoff fueron condenados; Taboritski a doce años de trabajos forzados y Chabeleski a catorce años.

La policía ha establecido que el ingeniero Keurts es uno de los cómplices del asesinato de Rathenau.

Dos comerciantes en libros fueron detenidos en Oldemburgo, acusados como instigadores del atentado contra Harden.

LA UNION DE MINEROS SE DECLARA EN HUELGA

BERLIN, 8.— La Unión de Mineros se ha declarado en huelga en masa, en vista del poco éxito obtenido en sus negociaciones para obtener un aumento en los salarios.

ESPAÑA

EL TRATADO DE COMERCIO CON FRANCIA

MADRID, 8. — Se rectificará la traducción del texto del Tratado de Comercio con Francia, en vista lo cual ha sido aplazada la firma de dicho Tratado.

FIRMA DEL TRATADO COMERCIAL FRANCO-ESPAÑOL

MADRID, 8.—El Tratado comercial franco-español fué firmado en la noche y entrará en vigor el 15 del presente.

MARRUECOS

LOS AVIADORES PRISIONEROS NO HABRIAN SIDO EJECUTADOS

MADRID, 8.— Anuncian de Melilla, que los confidentes moros niegan la ejecución de los aviadores prisioneros y expresan que los aviadores prisioneros están internados con los demás prisioneros españoles.

Se sabe que el harca que Abdel- Krin envió a la zona francesa fué derrotada.

SUIZA

LA CUESTION DE LIMITES ENTRE COLOMBIA Y VENEZUELA

BERNA, 8. — El Consejo Federal nombró una comisión presidida por el Coronel Laroz, para fallar las cuestiones de límites entre Colombia y Venezuela.

DELEGADOS BULGAROS ANTE LA LIGA DE LAS NACIONES

SOFIA, 8.— El Ministro de Bulgaria en Belgrado, el Cónsul General de este país en ese mismo lugar y miembros del Ministerio de Relaciones, han sido nombrados delegados búlgaros ante la Sociedad de las Naciones, para tratar la cuestión de los raids de los comitadjis, con Yugoeslavia.

POLONIA

RENUNCIA DEL GABINETE

VARSOVIA 8.—El Gabinete encabezado por el Premier Sliwinski presentó su renuncia después de diez días de su constitución.

HOLANDA

KRASSIN EVITA LA RUPTURA DE LA CONFERENCIA

LA HAYA, 8.—La Conferencia estuvo hoy muy próxima a una ruptura.

En medio de las acaloradas discusiones entre los peritos europeos y el delegado del Gobierno del Soviet, Litvinoff, respecto de las proposiciones rusas para restituir sus propiedades a los extranjeros, el delegado británico Mr. Graeme, se levantó para declarar que era perfectamente absurdo continuar las discusiones mientras los rusos no propusieran medidas más satisfactorias.

Felizmente, la ruptura no se produjo debido a Krassin, que en su papel de pacifista, pidió que ambas partes en discusión omitieran, por de pronto en cuanto fuera posible, todos aquellos puntos que pudieran suscitar serias controversias; como ser, que los peritos europeos cesaran de referirse a la restitución absoluta de las propiedades de los extranjeros y que, por su parte, los rusos no insistieran en su urgente demanda de créditos.

Los peritos europeos estuvieron de acuerdo con los rusos, en que éstos confiscarían determinadas industrias, pero agregando que se esforzarían por indemnizar a sus antiguos poseedores en condiciones satisfactorias para ambos.

RUSIA

OBISPO CONDENADO A MUERTE

LONDRES, 8. — "The Times" publica un despacho de Riga anunciando que once personas han sido condenadas a muerte, entre las cuales está el Obispo Benjamín Benedicto, por oponerse a la confiscación de lo stesoros de la Iglesia. Una cincuentena ha sido reducida a prisión.

SE APLAZA LA EJECUCION DE LOS PRELADOS

RIGA, 8.— Anuncian de Moscou que la ejecución de los prelados que se opusieron a la confiscación de las propiedades de la Iglesia, ha sido aplazada.

AUSTRIA

TCHITCHERIN LLEGA DE INCOGNITO A INSBRUCK

VIENA, 8. — El Ministro ruso de Relaciones Exteriores, Tchitcherin, que llegó a Innsbruck inesperadamente el 5 del presente, abandonó el hotel en que estaba hospedado en Viena como cualquier otro pasajero.

Los que le veían a diario niegan que el Ministro ruso sufriera de los nervios y expresan que habría pasado éste tratando de recuperar sus energías gastadas en las muchas semanas de trabajo excesivo.

El Gobierno austriaco no ha tenido conocimiento oficial de la presencia de Tchitcherin, pues éste viaja de incógnito.

JAPON

CIERRE DE LAS BASES NAVALES DE PORT ARTHUR

TOKIO, 8. — Han sido cerradas las bases navales de Port Arthur, Takeshiki y Keyko.

ESTADOS UNIDOS

FRACASO DE UNAS NEGOCIACIONES CON MEXICO

NUEVA YORK, 8. — La terminación de la Conferencia entre De la Huerta y los representantes de las compañías petrolíferas que se explotan en México, sin haber llegado a un acuerdo, ha causado aquí malestar, aunque las declaraciones hechas dejan entender que los cambio de puntos de vista dejan la puerta abierta a futuras negociaciones.

Aún más que el acuerdo financiero, la cuestión relativa a las propiedades de los extranjeros es una de las principales cosas de las que depende el reconocimiento del Gobierno mexicano, y de esto deberá darse cuenta al Presidente Obregón, si desea reanudar las negociaciones.

ENVIO DE TROPAS A CLINTON

CHICAGO, 8.—Dos compañías de la infantería fueron enviadas inmediatamente a Clinton con motivo de los desórdenes producidos a raíz de la huelga de los ferroviarios.

LA HUELGA FERROVIARIA.— SE PRODUCEN GRAVES DESORDENES EN CLINTON

CHICAGO, 8.—Se anuncia que ha habido numerosos desórdenes en Clinton (Illinois), con ocasión de la huelga de los trabajadores de las maestratranzas de los ferrocarriles.

Sin embargo, las únicas desgracias que han tenido que lamentarse en estos desórdenes, han sido, las heridas que recibió uno de los huelguistas y la muerte de un hijo del mismo, desgracias que fueron ocasionadas por los disparos de los guardias que escoltaban a los "rompedores" de la huelga, mientras estos entraban a las maestranzas de Clinton.

SE PIDE EN EL SENADO NORTEAMERICANO LA ACEPTACION DE LA OFERTA FORD SOBRE MUSCLE SHOALS

WASHINGTON, 8.—El representante republicano Mr. Ladd, presentó al Senado un proyecto de ley en el que se pide la aceptación incondicional de las propuestas de compra o de arriendo que ha hecho Mr. Henry Ford, de las Usinas de Muscle Shoals, incluyendo además los intereses de los Estados Unidos en la planta Gorgas.

Mr. Ladd expresó que numerosos miembros del Comité de Agricultura del Senado, entre los cuales se encontraba él mismo, aprobaban esta medida.

Expresó, además, que al presentar este proyecto de ley lo hacía en atención a que los hacendados norteamericanos gastaban grandes sumas en la importación del nitrato chileno; y, "¿con qué objeto, agregó, van a continuar los hacendados pagando anualmente más de tres millones de dólares, cuando con la propuesta de Mr. Ford sobre las usinas de Muscle Schoals esta carga puede aliviarse grandemente?"

Los huelguistas apedrearon a los "rompedores" de la huelga, y los guardas que los acompañaban a los talleres hicieron fuego contra los huelguistas.

El "Sheriff" de Clinton ha pedido el auxilio de la fuerza pública, debido a que reina una gran excitación en la ciudad.

EL PROYECTADO MATCH ENTRE DEMPSEY Y WILLS

NUEVA YORK, 8.—La conferencia celebrada entre Dempsey y Wills con el objeto de firmar el contrato para definir el campeonato de peso pesado fracasó; pero celebrarán otra reunión el próximo Martes.

COMENTARIOS SOBRE LA GRAVE SITUACION FINANCIERA DE ALEMANIA

NUEVA YORK, 8.—Los rumores de la quiebra financiera de Alemania preocupan a los círculos políticos y financieros que no disimulan las graves consecuencias que esto tendría sobre la situación económica mundial. Ciertos peritos financieros avanzan la opinión de que el sólo remedio para esta situación depende de Francia, declarando que Estados Unidos deben acordar su ayuda a Alemania ante su impotencia económica.

Otros hacen notar que de todas las naciones, Francia es la que está en menos condiciones de imponerse sacrificios para socorrer a Alemania.

Si las naciones ricas no quieren hacer nada, aquella que ha sufrido devastaciones, puede con mucho derecho rehusarse.

Es a Alemania que corresponde evitar esta desastre, sometiéndose a las condiciones de la Comisión de Reparaciones.

LA HUELGA FERROVIARIA CONTINUA SIN SOLUCION

CHICAGO, 8.— El optimismo que reinaba, concerniente a un pronto arreglo de la huelga de ferroviarios, ha desaparecido ante la hostilidad ahora manifestada entre el Presidente de la Oficina del Trabajo de los Ferocarriles y el presidente del Sindicato de Obreros, la que ha tomado el lugar de la actitud conciliante anterior desde hace dos días.

Se han señalado algunos desórdenes en diferentes lugares; algunos tiros han sido disparados. Varios trenes han sido suspendidos ante el temor de que el empleo de obreros no sindicados provocaría violencias de parte de los huelguistas.

BRASIL

RUMORES SOBRE CLAUSURA DE LA ESCUELA MILITAR

RIO JANEIRO 8.—Se dice que el Gobierno ha clausurado definitivamente la Escuela Militar, cuyos alumnos han sido encarcelados.

EL MOTIN MILITAR ESTA COMPLETAMENTE TERMINADO

RIO DE JANEIRO, 8.—El Mariscal da Fonseca está prisionero a bordo del crucero "Floriano". La señora del Presidente Pessoa ha visitado a los heridos caídos en el movimiento. El número de los heridos según las comunicaciones oficiales, es muy inferior a las primeras cifras anunciadas extra-oficialmente.

El Club de la Prensa ha interpuesto su influencia para que se deje en libertad a los periodistas que han sido tomados prisioneros.

Con excepción de las actividades para levantar el proceso con el fin de establecer las responsabilidades en el motín, el incidente aparece completamente terminado.

ARRESTO DE UN GENERAL Y DE UN ALMIRANTE

RIO JANEIRO, 8.—Los diarios dan la noticia del arresto del general Joaquín Ignacio y del vicealmirante Silvado.

El Presidente Pessoa pidió al Ministro de Guerra una lista de las bajas habidas con ocasión del motín militar.

EL PRESIDENTE DEL PORTUGAL VENDRA AL BRASIL

LISBOA, 8.—Se anuncia que el Presidente de la República, señor Almeida visitará el Brasil en Setiembre próximo, con motivo de las fiestas centenarias.

ECUADOR

DESAPARICION DE UN VIAJERO CHILENO

GUAYAQUIL, 8. — El capitán del vapor "Jason" ha informado a las autoridades marítimas que dos días antes de llegar a Guayaquil desapareció de a bordo el pasajero chileno F. Elbel, que iba para Amsterdam. Su equipaje fué entregado al Cónsul de Chile en Guayaquil.

COLOMBIA

EL NUEVO PRESIDENTE DE LA REPUBLICA

GUAYAQUIL, 8. — Despachos de Bogotá dicen que el nuevo Presidente de la República, señor Nel Ospina, no podrá hacerse cargo del Poder en la fecha ordenada por la ley, en vista de la enfermedad de su esposa.

ARGENTINA

LAS FIESTAS PATRIAS

BUENOS AIRES, 8—Reina animación en las calles con motivo de las fiestas patrias.

LA REPRESENTACION DE ARGENTINA EN CHILE

BUENOS AIRES, 8.— La Comisión de Relaciones de la Cámara de Diputados, resolvió invitar al Ministro de Relaciones a una reunión que se efectuará el Jueves próximo a fin de tratar del proyecto del Ejecutivo que eleva al rango de Embajada la Legación de Argentina en Chile.

PERU

PROBABLE CRISIS MINISTERIAL

LIMA, 8.— En los círculos políticos se habla de una próxima crisis parcial del Ministerio.

Santiago, Julio 8 de 1922.

All America Cables, Inc.

Tenemos el agrado de poner en conocimiento de nuestros clientes y del público en general, que desde hoy ha sido extendido el servicio de cablegramas diferidos (media tarifa) para todas nuestras oficinas de México, Centro y Sud-América.

También aceptamos cablegramas diferidos para los Estados Unidos, Inglaterra, Francia, Alemania y para casi todas partes de Europa.

Desde hoy queda asimismo establecido el servicio de cablegramas-cartas semanales (Week End Letters) entre nuestras oficinas de México y Centro y Sud-América. La tarifa es de $ 4.00 oro americano por el mínimum de 25 palabras y de 15 centavos oro americano por cada palabra excedente.

El reglamento que rige este servicio es idéntico al que existe para los cablegramas-cartas semanales a los Estados Unidos o para puntos adelante. Estos cablegramas pueden depositarse en nuestras oficinas en cualquier día de la semana, para su trasmisión el Sábado en la noche y ser entregados el Lunes a primera hora. Se aceptan con registraciones telegráficas para nuestras oficinas y con direcciones postales completas para seguir por correo a otros puntos.

EL GERENTE.

MOTORES ELECTRICOS
DE LA MARCA DE FAMA MUNDIAL
"WESTINGHOUSE"
Carr & Haynes
AGUSTINAS 1041
Teléfono 3606
Casilla 2769

Salió el cigarrillo ovalado
"MI GIRL"
0,20 centavos
9-J

Mundial Hotel
SANTIAGO
Moneda esq. Bandera
DIRECCION TELEGRAFICA:
LUKSIC
8-Julio

AQUI ES
donde encontrará Ud. aguarrás, cera y virutilla a precio bajo.
MERCERIA
"AGUSTINAS"
Ahumada 42

LOTERIA
Nacional Argentina

NUMEROS FAVORECIDOS EN EL SORTEO DE $ 300,000 NACIONALES EFECTUADO EL 7 DEL PRESENTE

Con $ 300,000 argentinos el número 7.875.
Con $ 50,000 argentinos. el número 13.937.
Con $ 20,000 argentinos, los números 23,067 y 40.461.
Con $ 10,000 argentinos, los números 27,432, 39,568, 33,594; 3,267; 32,499 y 31.070.
Con $ 5,000 argentinos, los N.os 7,010; 40,023, 2,669, 2,124, 34,198; 32,076; 11,849; 6,205; 6,145 y 20,602.
Con $ 2,000 argentinos, los números: 37,002; 7,589; 6,862; 20,718; 7,594; 24,230; 38,461; 28,189; 33,510; 33,889; 35,377; 12,257; 39,295; 39,601; 31,306; 27,767; 30,446; 18,197; 6,507; 30,660; 19,676; 31,079; 37,777; 21,933; 31,760; 34,724; 14,405; 3,328 y 19,932.

La lista oficial de este sorteo estará a disposición del público el Martes 11 del corriente en la CASA DE H. GARCIA, PASAJE MATTE N.o 39.

La próxima jugada se efectuará el día 14 con premio mayor de

100.000 Nac.

El billete entero vale $ 80 chilenos. El quinto de billete vale $ 16 chilenos.

Humberto Garcia S.
PASAJE MATTE 39. — CASILLA 3834

Tattersall de Maquinarias
ESTADO 63 :-: OFICINA B
COMPRA Y VENTA DE TODA CLASE de MAQUINARIAS
RECIBIMOS A CONSIGNACION

LAS OFICINAS DE LA
Agencia General
EN
Valparaíso y Viña del Mar
DE
"LA NACION"
DIARIO DE SANTIAGO
se han trasladado a sus nuevas oficinas
Calle Blanco N.o 968
Teléfono Inglés 721 :-: Casilla 689
CONTRATOS DE AVISOS
SUSCRICIONES
AVISOS SUELTOS
Los avisos que se reciben hasta las 7 P. M., salen en el diario del día siguiente.
Fernando Gándara.
REPRESENTANTE GENERAL EN VALPARAISO Y VIÑA DEL MAR

BENCINA

LATAS DE 18 LITROS

Verde	$ 19.40
Energina	$ 19.90
Amarilla	$ 22.60
Por litros	$ 1.00
Aceite, litro	$ 1.60
Aceite Mobiloil, latas 1 galón	$ 15.00

EMPRESA A. DUNNER
DEPOSITO CENTRAL
Morandé 658
Sucursal N.o 1
Kiosco 33.—Delicias frente a Maipú

MODAS Y HOGAR

PARA EL TEATRO

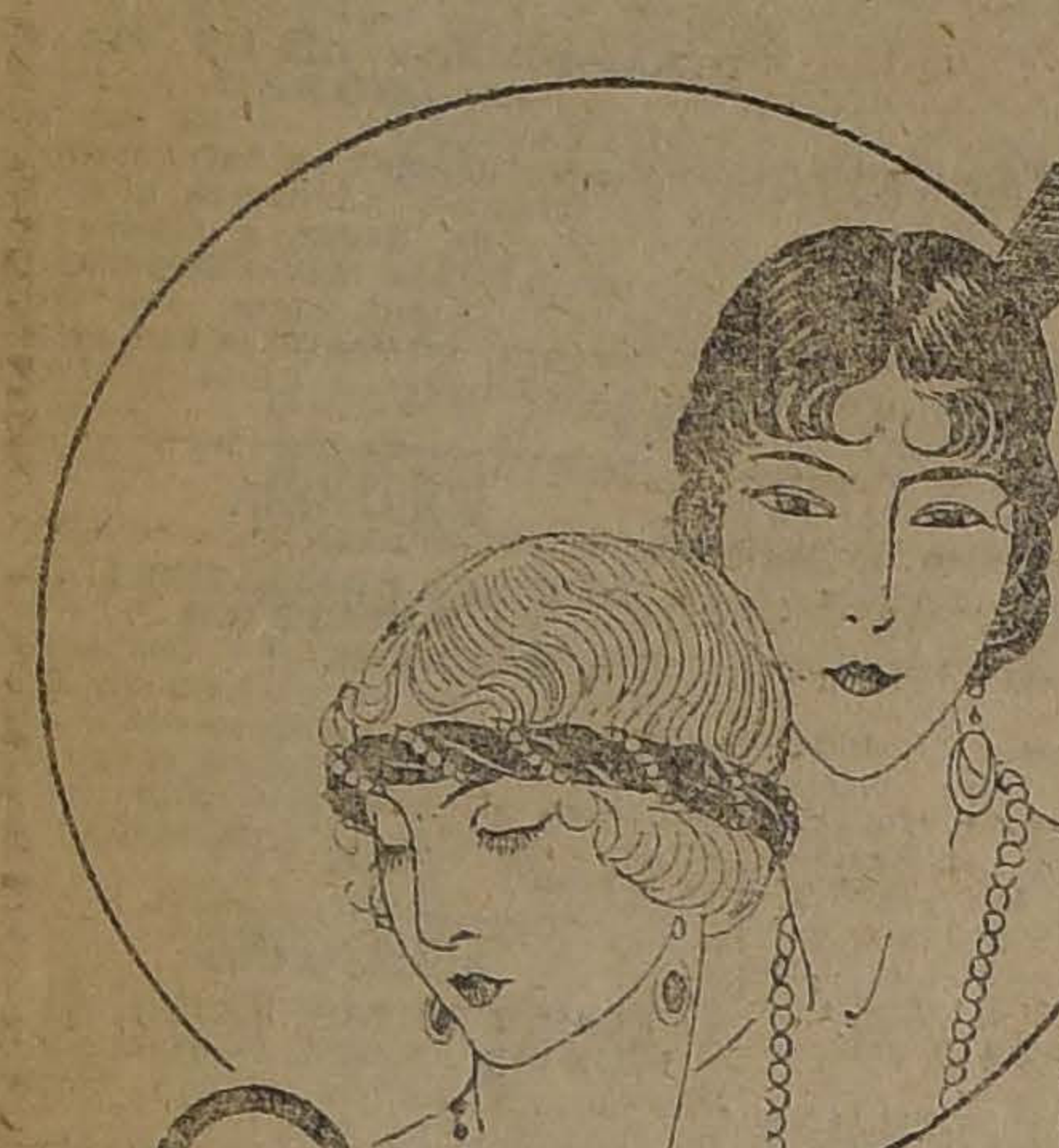

Turbante de terciopelo rubí con perlas

Peinado nuevo; el pelo adorna la frente. Grandes pendientes de oro.

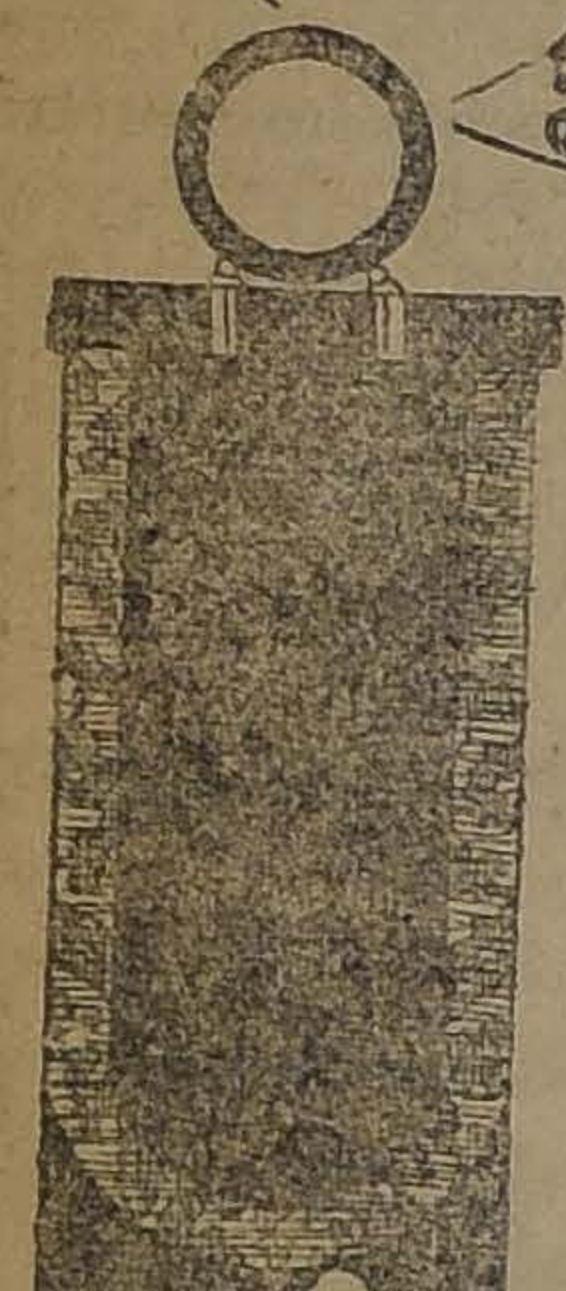

Saquito de cuero ribeteado, de seda chinesca, azul fuerte y oro

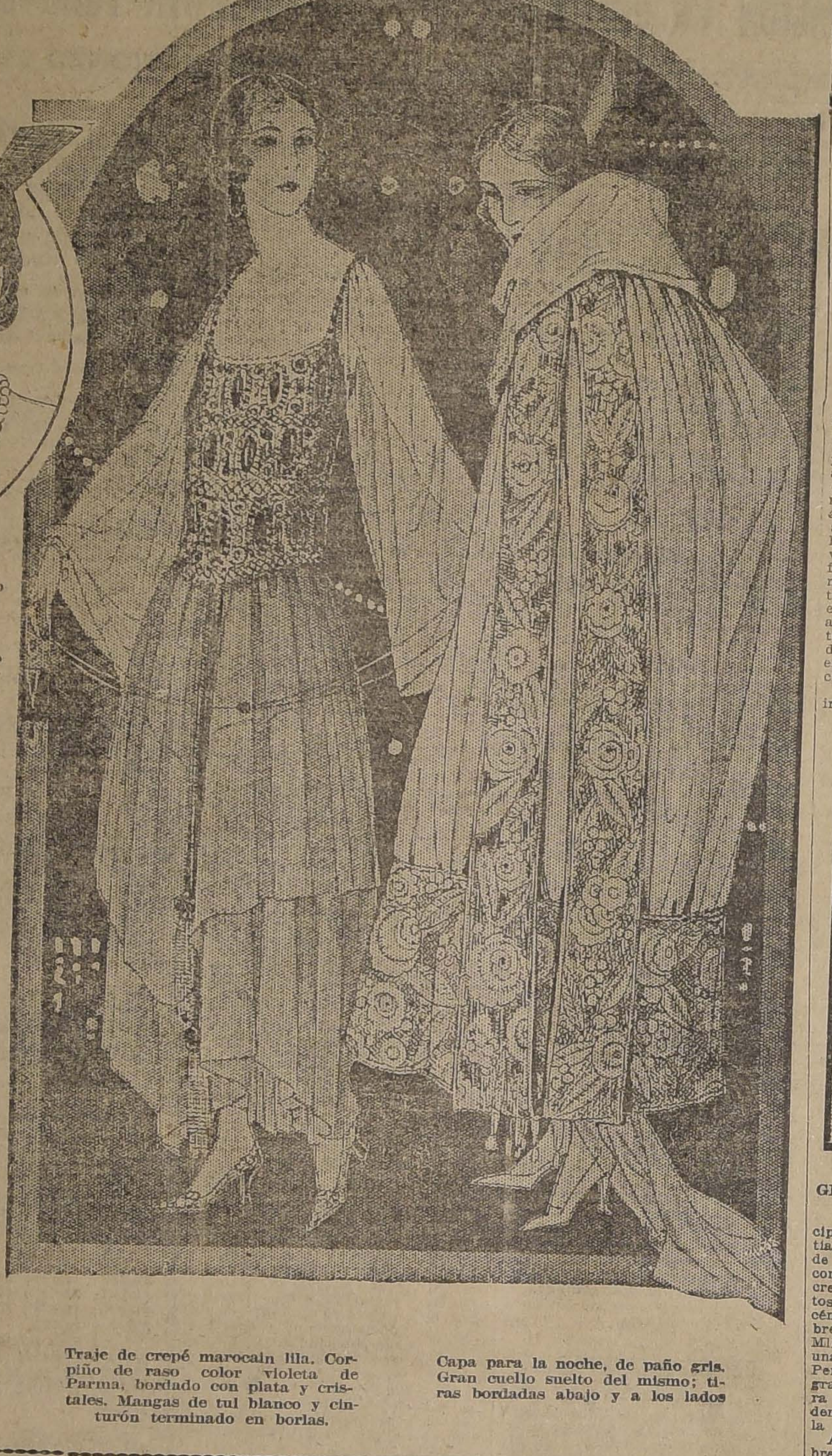

Traje de crepé marocain lila. Corpiño de raso color violeta de Parma, bordado con plata y cristales. Mangas de tul blanco y cinturón terminado en borlas.

Capa para la noche, de paño gris. Gran cuello suelto del mismo; tiras bordadas abajo y a los lados

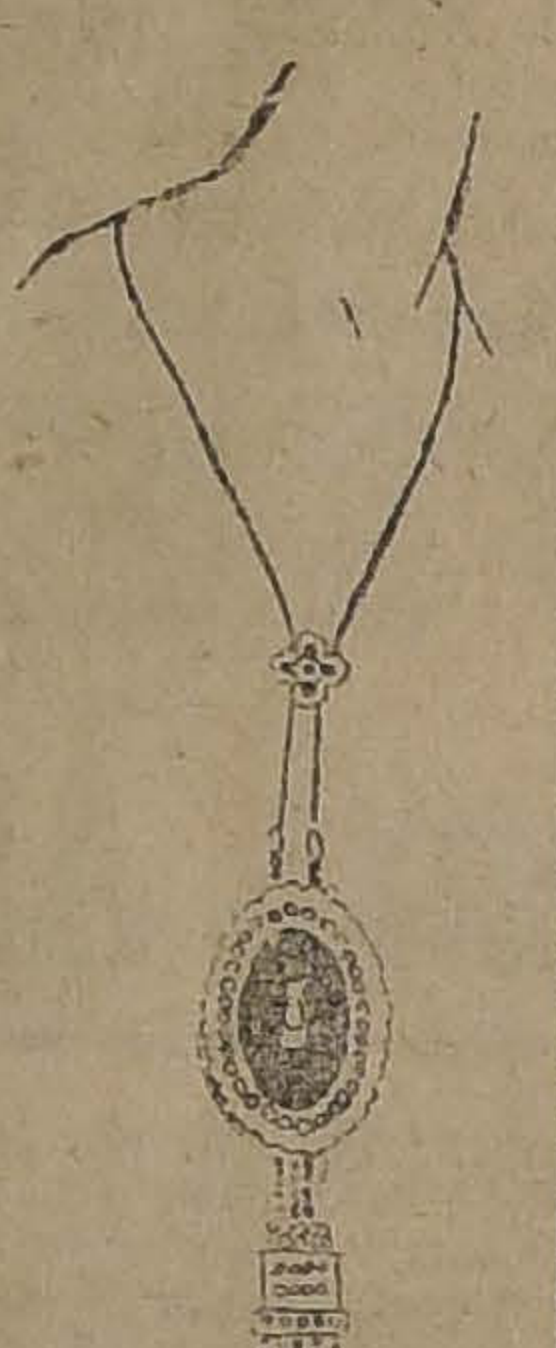

Pendentif de plata, antigua, terminado en perlitas redondas de plata

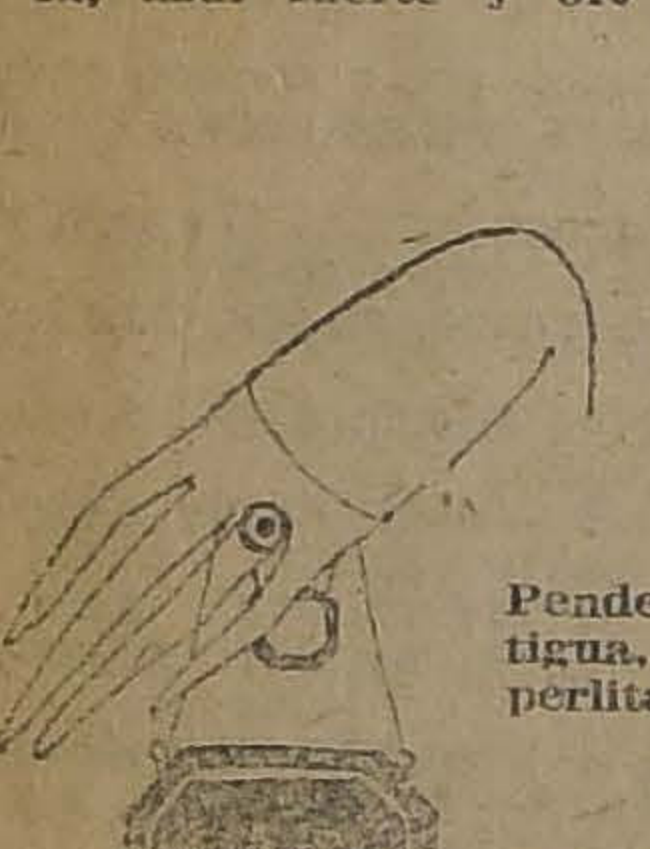

Polvera de terciopelo lila, ribeteada por un filete delgado de cuero blanco.

INFORMACIONES DEL INTERIOR

El gran baile de anoche en el Gran Hotel de Viña del Mar

Como estaba anunciado, anoche se realizó en el Gran Hotel de Viña del Mar, el gran baile social organizado por las señoras que forman el directorio de la Gota de Leche de Viña del Mar y que era dedicado a las sociedades de Valparaíso y Viña.

Como puede verse, esta aristocrática reunión tenía un alto fin caritativo, pues se trataba de reunir fondos a fin de incrementar los que la institución nombrada necesita para el mantenimiento de sus dos casas o Gotas de Leche, que tiene en Viña y en las cuales reciben auxilio varios centenares de criaturas.

En suma el baile de anoche fué una demostración más de lo mucho que la sociedad del vecino balneario quiere a una de sus instituciones de beneficencia más antigua y que sin duda alguna presta mayores servicios a la infancia desvalida.

El Combate de la Concepción

LA JURA DE LA BANDERA

Gran solemnidad revestirá este año la ceremonia de la jura de la bandera por los conscriptos y soldados de los Regimientos de guarnición en el departamento, en el glorioso aniversario del combate de la Concepción.

Esta ceremonía, que será presenciada por las autoridades locales, por los escolares y familias de los conscriptos, se verificará a las 11 A. M. en el Regimiento Coraceros y a las 2.15 P. M. en el Regimiento Maipo N.o 2.

Atrepello

En la noche del Jueves de esta semana, uno de los ómnibus que circulan en la ciudad, atropelló y dió muerte, en la calle Merced esquina de Independencia, al comerciante español don Anselmo Magaña. El chofer, Juan París, fué conducido preso.

Movimiento marítimo

Mañana saldrán:

El Helder para Mollendo, Callao y Hamburgo e intermedios, vía Panamá.

El Teja para Arica e intermedios.

El Miércoles 12 de Julio saldrán:

El Imperial para Panamá, Cristóbal e intermedios, en viaje rápido, a las 4 P. M.

El Oriana para puertos del norte, La Habana, España, Francia y Liverpool e intermedios, vía Panamá, a las 3 P. M.

El Tiltil, para Punta Arenas e intermedios.

TARAPACA

Campeonato suramericano de football

(De nuestro Corresponsal, por telégrafo)

IQUIQUE 8. — En el vapor "América", se embarcará mañana el conocido footballista, señor Luis Encina, llamado por la Asociación a fin de prepararlo para que forme parte del equipo que debe representar a Chile en el campeonato suramericano.

Encina es uno de los mejores elementos de este deporte, en toda la zona norte, por lo cual se espera que en las partidas de delegación, tenga una brillante actuación. Juega inter-izquierdo, siendo rápido y seguro en shotear al arco.

Con motivo de este llamado de Encina a la capital, se recuerda que ha ido a Montevideo, formando parte del equipo nacional que fué a ese país. Además, en 1920 cúpole en Antofagasta una brillante actuación en partidas de selección en la zona Norte, en las que el cuadro Tarapacá venció a los de Coquimbo y Antofagasta.

Se agrega además que se encuentra en la capital otro elemento de gran valía; es inter-derecho tan ligero y preciso como Encina.

Los deportistas de esta ciudad se preparan para despedir a Encina con algunas manifestaciones.

La jura de la bandera. — Con extraordinario brillo se efectuará mañana el acto de la jura de la bandera por los cuerpos de la guarnición.

Este acto se realizará en la Plaza Montt, y asistirán las escuelas, las compañías de bomberos, autoridades, etc., siendo presidido por el Intendente de la provincia, señor Amengual, y posiblemente por el general señor Quiroga, que debe llegar por el vapor "Palena".

El comandante en jefe del Estado Mayor de la 1.a División, señor Diego Guillen, pronunciará en esta circunstancia una alocución patriótica.

Las faenas salitreras. — A la oficina salitrera Centro Lagunas, subieron hoy cincuenta familias que estaban en los albergues de esta ciudad.

Exportación de salitre. — La exportación de salitre ha mejorado notablemente en la última semana.

En la semana que acaba de terminar, la exportación alcanzó a 193,850.15 quintales métricos, embarcados por los vapores ingleses "Oest Pafredured", "Aple Branch", "Laurel Branch" y "Hazel Branch"; naves japonesas "Cuyo Marú", a Long Kong y "Calusa", a New York.

ANTOFAGASTA

La 5.a Compañía de Bomberos

ANTOFAGASTA.— El 2 del mes en curso, la 5.a Compañía de bomberos de esta ciudad, celebró con una espléndida reunión en su cuartel, el 29.a aniversario de su fundación.

BIO-BIO

Construcción de canales derivados del Laja

LOS ANGELES.—La Intendencia ha decretado que el Sub-inspector de la policía de esta ciudad, don Gerardo Henríquez, proceda a notificar a los dueños de terrenos que se expropiarán para la construcción de los canales derivados del canal del Laja, denominados Las Mercedes y Calvo Costa, del avalúo hecho por la comisión de hombres buenos.

Al hacerse la notificación, se dejará constancia de que los terrenos expropiados quedan desde ese momento en posesión de los contratistas.

VALDIVIA

La Junta de Beneficencia

VALDIVIA.—En la sesión celebrada el Miércoles por la Junta de Beneficencia, se acordó crear en esta ciudad el servicio de Asistencia Pública, designándose, al efecto, una comisión para que termine los trabajos que deben hacerse en este sentido.

En esta misma sesión, se nombró Sub-administrador del Hospicio al doctor don Isaac Carrasco Flores.

Las desgracias ocurridas en el río

Aún no se han encontrado los cadáveres de los 6 operarios del establecimiento de los señores Oettinger Hnos., que perecieron hace pocos días, ahogados en el río Valdivia.

La Prefectura ha pasado al Juzgado del crimen un extenso parte oficial, en que le da cuenta de este horroroso accidente.

La Capitanía del puerto, servida interinamente por el teniente del resguardo don Isaías Sepúlveda, procedió el Jueves a instaurar el sumario correspondiente, tomando diversas declaraciones con el fin de deslindar, si las hubiere, las responsabilidades del caso.

CHILOE

Sustracción de correspondencia

PUERTO MONTT.—El juez del crimen ha entrado con toda actividad a investigar lo relacionado con la sustracción de correspondencia que venía realizando el ayudante de la ambulancia del tren local, Manuel Covarrubias.

La casa de Covarrubias fué allanada, no encontrándose sino una valija vacía.

En todas edades

LA CRÈME SIMON
PARIS

no tiene rival para el cuidado y embellecimiento de la piel. Extenderla sobre la epidermis húmeda.

POLVOS y JABÓN

PUPILOL EL MEJOR REMEDIO PARA LAS ENFERMEDADES DE LA VISTA

¡AYER NO, HOY SI!!!

AYER:
OCULISTA: ¿Desde cuándo sufre de la vista?
PACIENTE: Con muchos años, señor.
OCULISTA: ¿Puede leer aquí?
PACIENTE: ¡No!
OCULISTA: Entonces hágase este remedio.

HOY:
OCULISTA: ¿Puede leer ahora?
PACIENTE: ¡Cuál maravilla, perfectamente!
OCULISTA: ¿Y qué dice?
PACIENTE: "PUPILOL"
OCULISTA: Muy bien, este (Pupilol) es el remedio soberano que le mejoró y cura todas las enfermedades de la vista.

Se vende en todas las Boticas

PARIS HOTEL
Establecimiento de Primer orden
VALPARAISO
Director Propietario: LUCIEN

GRIPPE, RESF
sólo se curan en
con los
DISCOS
Pedirlos en toda
tic.. y Droguerías
Botica Petr
ESTADO 08

TEATROS - MUSICA - CINES

LA COMPAÑIA DRAMATICA FRANCESA SE PRESENTAR ÑANA EN EL MUNICIPAL

Algunos instantes de charla con M. Víctor Francsen y Mlle maine Dermoz. — La compañía hará su debut con "Les a brisees", de Pierre Wolff

La temporada teatral está en su apogeo. Cuando el escenario del Municipal está todavía animado y tibio con la fantasmagoría de luces y colores de la opereta alemana, la alta comedia francesa llega a sucederle, prolongando así una jornada de arte lleno de interés y de atracción. Bien viene después de la sonriente y burlona psicología de la opereta, esta otra psicología grave y "touchante" de la comedia francesa, tan rica en sugerencias y matices ideológicos. Por otra parte, una inyección de teatro francés es siempre oportuna en nuestro ambiente, aplastado con las monotonías de interminables temporadas de teatro vaudevillesco y banal, y extraviado en la selva frondosa del cine...

En la compañía que ahora va a iniciar una temporada en el Municipal y que acaba de llegar a Santiago figuran unos cuatro nombres de verdadero cartel presidiendo un conjunto que es a todas luces discreto. Es cuanto puede pedirse en estos tiempos en materia de arte escénico europeo. Bastarían los nombres de M. Víctor Francen y de Mlle. Germaine Dermoz para llenar una temporada de arte de buena ley. Pero al lado de estos artistas de gran renombre hay otros como Clara Tambour y Joffre, que dan una densidad artística muy meritoria a la compañía que ahora nos visita.

Apenas pudimos ayer conversar breves instantes con algunos artistas de la compañía, un poco fatigados todavía con la penosa travesía cordillerana.

M. Francen se manifiesta, sin embargo, encantado del que llama "formidable" panorama de la cordillera.

—Hemos tenido, nos dice, un tiempo espléndido. Sol y cielo azul en todo el lado chileno. ¿Frío? No. Un poco de fresco y nada más. Toda la compañía se ha recreado con la fisonomía tan singular de estos paisajes andinos.

M. Francen habla en un francés claro, con una pronunciación límpida y cristalina. En seguida nos habla de su reciente temporada en el Brasil y de su breve estada en Uruguay.

—La temporada del Brasil, nos dice, ha sido soberbia. Ha habido un éxito franco y una entusiasta curiosidad artística. Otro tanto ha ocurrido en Montevideo, donde hemos dado seis funciones de pasada con teatro desbordante. Llegamos, pues, a Chile, después de una jornada muy provechosa.

M. Francen nos interroga, a su vez, por la cultura chilena, por el interés que existe aquí por la comedia francesa. Viene por primera vez a Chile y explora el campo. En este instante se incorpora al grupo Mlle. Germaine Dermoz, pálida, alta. Mlle. Dermoz tiene los ojos brillantes, la sonrisa expresiva y el amplio sombrero de felpa negra exalta su palidez mate. La artista también se interesa por las cosas de Chile. Recuerda su estada de hace tres años con M. Burguet y habla con cariño de aquella temporada.

La conversación rueda hacia el teatro francés actual. M. Francen habla con calor de la última pieza de M. Reynal. "Le maitre de son coeur", pieza "saisissante", impregnada de agudezas y emociones fuertes. Se refiere también a "L'haire du Berger", de M. Bourdet, una de las comedias más deliciosas y delicadas del teatro francés actual.

Mlle. Germaine Dermoz hace una breve interrupción para preguntarnos qué significan unas bulliciosas charangas juveniles que ha visto desfilar por las calles de la capital.

Como no era posible hacerle creer que había llegado la fiesta de la primavera, tuvimos que decirle simplemente:

—C'est sont les etudiants qui s'amusent...

M. Francsen recuerda, en seguida, a Bataille, muerto en plena producción y en la culminación de su espléndido talento. Bataille está representado con sus principales obras en el repertorio compañía. La charla todavía algunos insta obras y autores nuevos despedimos con un apre nos cordial y cariñoso.

La compañía se pre ñana a la sociedad de la obra de Pierre Wolff brisees".

El autor de "El secr chinela" y de "Las despliega en "Las alas sus condiciones de ción psicología y de prit", combinando esto el sentimiento, de modo junto resulta deliciosa tenido y al par hondo movedor.

Toda la alta crítica coincide en apreciar en da pieza del autor de "L chiré", la prueba de un nocimiento del corazón del femenino, en partic

La primera semana de cés se desarrollará en la forma:

Lunes: estreno con brisée".

Martes, en 2.a de Scandale".

Miércoles, en 3.a "L'heure du berger".

Jueves, en 4.a de abono menaje a Francia, func con "L'abbé Constantin", indicada para familias.

Viernes, en 5.a de Tendresse".

Sábado, a las 4, en fu "Peg de mon coeur".

Domingo, en 2.a matiné no, a las 3 P. M., "Le sées".

Domingo en la noche abono, "La dame au Ca

Los Lunes se llevarán funciones vespertinas fue no, dejando descanso a dos de noche y de ma abono a matinée quedará Jueves próximo.

GRUPO DE ARTISTAS DE LA COMPAÑIA DRAMATICA FRANCESA, EN EL FOYE MUNICIPAL

TEATRO MUNICIPAL

HOY, DESPEDIDA DE LA COMPAÑIA ALEMANA. — Matinée: "La princesa del Dollar". — Noche: "La niña de la selva negra. —

Hoy la Compañía alemana de operetas se despide del público de Santiago, que tan buena acogida le ha dispensado en su brillante temporada en el Municipal.

En matinée, a las 3, se llevará a efecto la reprise de "La Princesa del Dollar".

En la noche, en segundo y última función, la compañía se despide con "La niña de la selva negra", que es una de las más hermosas operetas del repertorio de la Compañía.

Mañana la troupé se marcha a Valparaíso, donde dará doce funciones de abono, en el Teatro Victoria.

SANTIAGO

Hoy en matinée va la preciosa obra cómica en 4 actos de Hennequin y Weber, "¡Paso a las mujeres!"; en vermouth, el estreno de la comedia francesa de Nancey y Rioux, "Que no lo sepa Fernando", y por la noche, las bodas de plata, en celebración de la 25.a representación de la preciosa comedia de Arniches, "Es mi hombre".

Se está ensayando la obra en 4 actos de Sudermann, "El Honor".

UNION CENTRAL

Con motivo de estrenarse ayer dos obras de autores de prestigio, la sala del Unión Central se vió muy concurrida en sus dos secciones. La señora Mayendía fué muy aplaudida en todas sus canciones, pero especialmente en Calla pajarito, Gilguero herido, La viuda Núñez de Carvajal y La luna. Hoy en las tres secciones cantará la Mayendía.

El sainete de Fernández del Villar, "La mujer de su casa", fué un acierto para la compañía. Es la obra de corte liviano que pinta sin exageraciones ciertas costumbres andaluzas, hilvanando un enredo con gracia. El señor Del Pino obtuvo un éxito muy personal en esta obra.

En cuanto al sainete de Carlos Arniches, "La mañana de la muñeca", dió lugar a buenas carcajadas del auditorio. Como en todas las obras del maestro del sainete, se ve en ésta, esa soltura cómica que forman un conjunto de escenas de mucho efecto.

Hoy en la matinée se repite la comedia cómica "Las sorpresas del divorcio".

En la vermouth va el simpático sainete de Fernández del Villar, "La mujer de su casa", éxito de del Pino, y de la señorita Santos.

En la noche se repite el gracioso sainete de Arniches: "La mañana de la muñeca", yendo después de las tonadillas el entremés de Ramos Martín, "Marinela".

En la semana se estrenará el sainete "Salón Mayendía".

Pronto estreno de Croquis Nochero, couplet, tangos, de Pérez Freires, con letra del poeta chileno Carlos Acuña.

POLITEAMA

COMPAÑIA CHILENA DE LA SOTTA. — Hoy timas funciones en el teama la Compañía Chil medias que dirige Nicanor ta. En matinée, se repris dia de Juan Ibarra Rey Inútiles", obra que el pú siempre con entusiasmo y do unánimemente aplaudi mouth se repite "Sanción" nor de la Sotta, drama de escenas; y en la noche cena "El proceso Landru" ción dramática de los señ milla y Fernández, que la pone muy bien. Con esta

TEATRO UNION C

Empresa Ansaldo, Quez
Hoy Domingo 9 de Juli

MATINEE, a las 3 1|2
"LAS SORPRESAS DEL CIO"

VERMOUTH, 6 1|2. E
MUJER DE SU CASA

NOCHE, 9 1|2. Suceso:
DE LA MANICA" y "MA

En las 3 funciones
mejores couplets Consuelo

TEATRO MUNICIPAL
Mañana Lunes, 10 de Julio, a las 9 P. M., en punto
PRIMERA FUNCION DE ABONO
COMPAÑIA DRAMATICA FRANCESA

Mr. FRANCEN

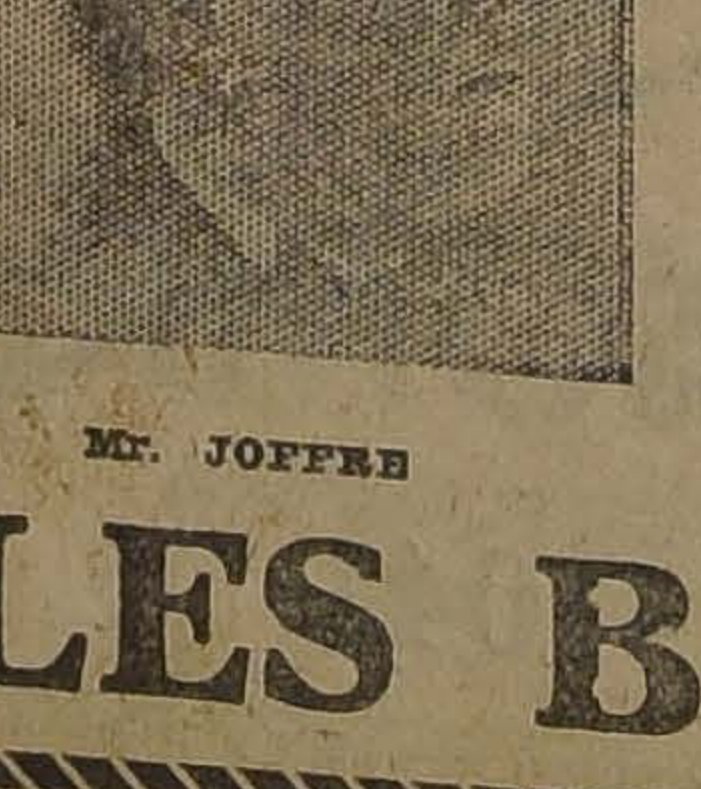

Mr. JOFFRE

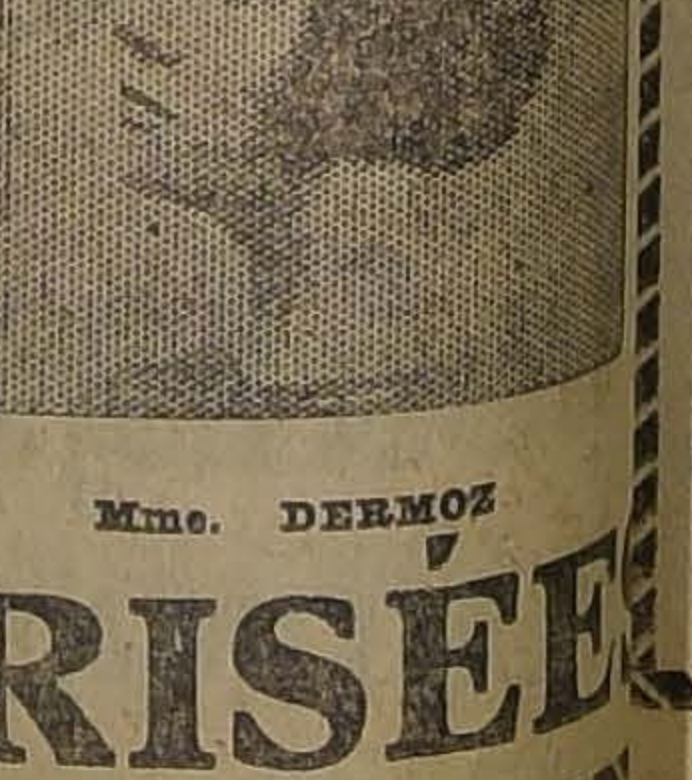

Mme. DERMOZ

LES AILES BRISÉE

Splendid-Hoy

Dirección Max - Glucksmann
EL MEJOR ESPECTACULO DE CHILE

Concierto por la Orquesta Grazioli, de la que forma parte el famoso violoncellista Bolognini.

MATINEE: a las 3 P. M. Programa doble. Grandes: $ 1.50. Niños: $ 1.—

El Arabe Blanco

drama de aventuras de los bandidos Beduinos del Sahara y la graciosísima comedia "PAROMOUNT" por la Chaplina DOROTHY GISH.

EL COFRE DE LAS ESPERANZAS

SELECTA, a las 5 P. M.

Escalera de Mentiras

"Paramount" por Ethel Clayton.

A las 9.15, NORMA TALMADGE en

LA DULCE TUTELA

6.30 y 10.30 Estreno del poético y conmovedor romance pasional aristocrático de la "SELZNICK".

De Mundo a Mundo

creación suprema del más gentil y distinguido actor EUGENIO O'BRIEN.

COMEDIA

— HOY —

Tres funciones

SOIREE Y NOCHE
Estreno de la bella comedia de lujo, programa extra de atracción social.

¿A qué Juego Jugamos?

SEGUN LA NOVELA YANKEE
UN GOLPE MAESTRO

Un acontecimiento sensacional en los altos círculos sociales de Nueva York, referido por el cine con amplitud de detalles. Una oficina de millonarios, campo de la acción. De como el ingenio de una mujer sirvió para convertir a un pobrete en un hombre fabulosamente rico y afortunado. Los ojos de una dactilógrafa que ven más de lo necesario. El final de un idilio que comenzó con un pánico y terminó con una procesión de versos.

Creación del simpático y elegante galán, hoy en día proclamado por las damas neoyorquinas como El Príncipe Azul de las Mujeres, hombre elegante y correctísimo.

Farle Williams

MATINEE EXTRAORDINARIA, a las 3.30

La más grandiosa selección de atracciones cinematográficas de muy diverso estilo:

1.o Mutt y Jeff en su última atracción "Pescando".
2.o Chaplín II en su graciosa comedia "Romance rural", 2 actos.
3.o Sólo para caballeros, Fox Sunshine en 2 actos, muy cómica.
4.o El Pequeño Patriota, el cuento más ideal de Edmundo D'Amici

T. DELICIAS

ALAMEDA ESQUINA SAN ALFONSO

EL CINE DE LOS ESTRENOS OPTIMOS. Exhibe únicamente películas extraordinarias y de fama mundial. Diariamente aplaudidos conciertos sinfónicos.

MATINEE a las 3.—Gran función doble
WILLIAM FARNUM, en

EL CABALLERO DEL HONOR

Y ep. 13 14 y 15 de la serie

La Huella del Terror

ESPECIAL A LAS 6.30
FIN sensacional de la serie de aventuras

LA HUELLA DEL TERROR

NOCHE A LAS 9.30.—DOBLE FUNCION GRANDIOSA
La más real novela de la vida de las cortesanas del amor.—Mujeres a quienes la miseria arrojó en brazos del vicio.

COLOMBINA

Y la emocionante tragedia maternal de intensa sensación.

Hembra Brava

Colosal creación de GLADYS BROCKWELL.

T. MUNDIAL

GALVEZ 447, PLAZA ALMAGRO

EL CINE MAS CONCURRIDO DEL BARRIO. — El preferido de las familias por sus magníficos estrenos y su aplaudida orquesta.

MATINEE DOBLE a las 3 en punto
WILLIAM FARNUM, en

El Caballero del Honor

Y ep. 13, 14 y 15 de la serial.

LA HUELLA del TERROR

Especial a las 6.30 y Noche a las 9.30. GRANDIOSO ESTRENO SOCIAL.— La más real novela de la vida de abyección de las cortesanas del amor, mujeres a quien la miseria arrojó en brazos del vicio para convertirlas en harapos humanos.

COLOMBINA

Además, en noche, la emocionante tragedia creada por GLADYS BROCKWELL.

HEMBRA BRAVA

mpañía se despide del público del rrio Estación, para debutar mañana Lunes en el Teatro Novedades ueto y Agustinas), con la comedia presentación, original de De la tta, "Pueblo chico infierno gran". Nicanor de la Sotta nos encar agradecer al público del barrio la operación que ha recibido para es breve temporada, que es muy poble que se reinicie dentro de poco.

OY BAGUENA Y BÜHRLE DAN TRES FUNCIONES

Este conjunto dará hoy tres funones en el Coliseo Nacional.

En matinée irá "Mustafá" y "La uda de Mustafá", ésta última, procción nacional de Enrique Vigaux Montt; en vermouth, "Teléfo para tumbas", y en la noche, "Le ohibo que bese a mi mujer".

El Martes reprise de "Entre gallos media noche", y el Miércoles, estre por esta Compañía de "El dereo de la Felicidad", de René Hurdo Borne.

Ultima oportunidad

de ver la hermosísima super-PARAMOUNT, por

MAE MURRAY

EL LIRIO DORADO HOY

La película sublime que muestra que el caro ideal de toda mujer es ser la esclava y reina de un hogar.

SETIEMBRE

Selecta, a las 4½. Platea: $ 1.50. — Vermouth, a las 6.05. Platea: $ 3. — Noche, a las 9.25. Platea, $ 2.

ESMERALDA

Selecta, a las 4½. Platea: $ 1.20

SETIEMBRE

MATINEE, a las 2½:

La Huella del Terror (Fin)

Las Perlas Sangrientas

Niños a platea: $ 0.80

NOTICIAS CINEMATOGRAFICAS

IMPERIO

PRESENTA HOY CUATRO FUN- IONES.—De especial atracción son s cuatro grandes funciones que la ala Imperio ofrecerá hoy Domino. En matinée, dedicada especialnente al mundo infantil, dará a coocer el quinto de sus programas estivos y de variedades, que consta e seis actos, con las tres comedias guientes: "El jinete nocturno", "Dihosas mujeres", y la comedia final: El primogénito de Martín", en que rabaja el sabio orangután, mosando escenas de su vida doméstica, on una mona, su pareja, y un pequeño monito, su hijo. En la sección Selecta de las 4.30, se reprisará la película extraordinaria Realart: "La eterna juventud", obra de la que la prensa se ha preocupado con interés por su noble finalidad. En la sección especial, será estrenada, reprisándose en la nocturna, la nueva comedia Goldwyn, de simpáticas escenas, titulada: "Alto ahí: yo me caso con quien quiero", donde el galán favorito Tom Moore, realiza una jovial creación; en esta obra trabajan también la bella actriz Naomí Childers, la graciosa gorda Silvia Ashton y Sydney Aynsworth, el celebrado actor genérico.

SPLENDID

SUS FUNCIONES DE HOY.—Un breve resúmen damos a continuación, sobre los programas que presenta el Splendid para sus funciones de hoy:

En la sección especial de gran moda, a las 6.30 P. M., y en la Segunda Sección de la noche, a las 10.30 P. M., estrenará en Chile una bellísima produoción, una obra de argumento delicadísimo y poético, titulado: "De mundo a mundo". Es la historia de un joven millonario inglés de novio con una encantadora niña de sociedad, que es una de aquellas jóvenes frívolas que son hoy el adorno de los salones de todas las aristocracias del mundo, y la causa de la desgracia de los hombres que tienen la mala suerte de ser sus esposos. Hace en esta obra su creación suprema, Eugenio O'Brien, secundado por Olivia Tell, y Florence Billings. La obra es de gran lujo, y desarróllanse sus escenas en los castillos de un noble inglés, en paisajes encantadores, asistiendo el espectador durante su desarrollo a una notable partida de caza desarrollada en campos preciosos. Las toilettes de las actrices son de última moda y admirable chic.

En la primera sección nocturna, a las 9.15, se exhibe el gran éxito de ayer "La dulce tutela", por Norma Talmadge, argumento de la Bohemia del arte, que es uno de los más bellos en que ha actuado esta actriz.

CUATRO ASES DEL CINEMATOGRAFO EN CARICATURA

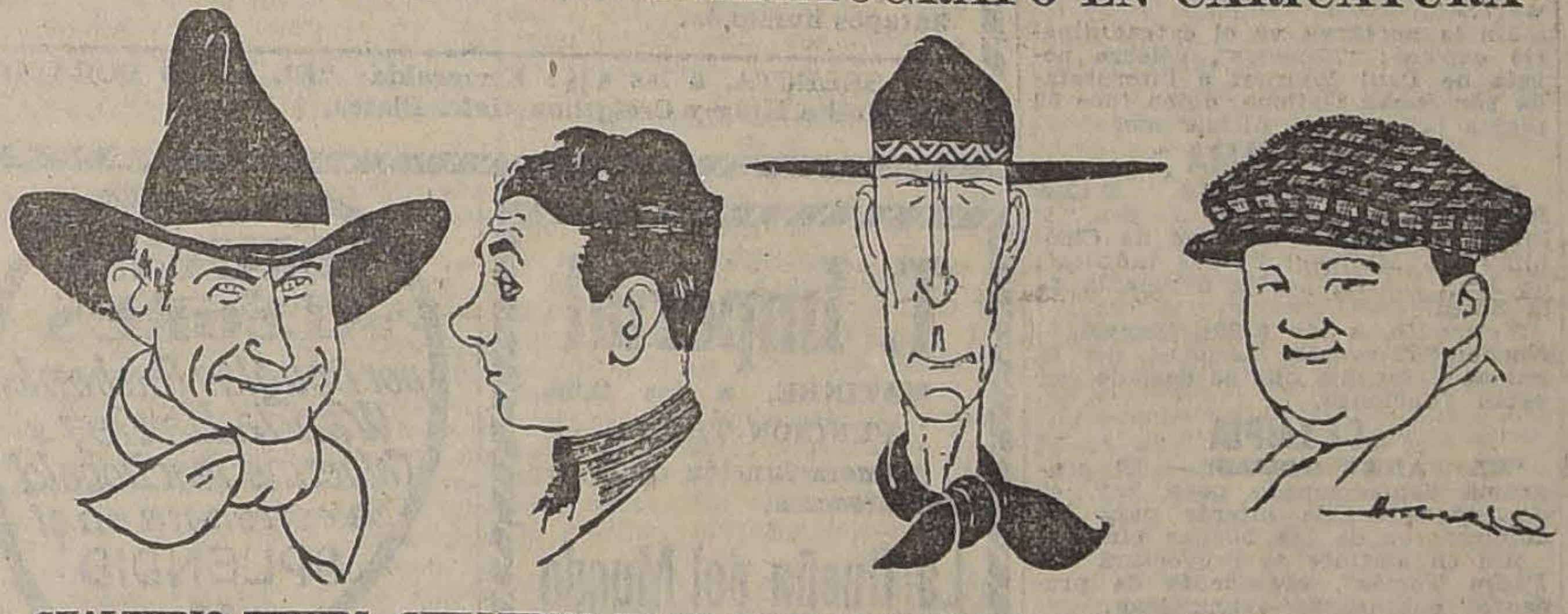

GUALTERIO THIERS, GUILLERMO HART, TOMAS MOORE Y GUILLERMO ROGERS, EN SUS HABITUALES GESTOS

En la matinée que se verificará, a las 3 P. M., se exhibirán dos producciones destinadas a congregar una gran concurrencia: el emocionante drama de aventuras desarrollado entre los bandidos beduinos del desierto de Sahara, titulado: "El Arabe Blanco", obra interpretada por H. B. Warner. Y además la comedia "Paramount": "El cofre de las esperanzas", interpretado por Dorothy Gish.

En la sección Selecta, a las 5 P. M., se exhibe el hermoso drama pasional "Paramount", interpretado por la encantadora Ethel Clayton, titulado: "Escalera de mentiras".

ALHAMBRA

CUATRO FUNCIONES.—Este cine central ofrecerá, a las 3 P. M., una matinée en la que repetirá la cuarta parte, estrenada el Viernes, de la cine-novela Pathé: "El Conde de Montecristo", cuyos capítulos se encierran en el título general de "Simbad el Marino", una de las fracciones más emocionantes y de interés descriptivo que contiene la novela de Dumas. En la Selecta, a las 4.30, reprisará el tercero de los programas festivos y de variedades, espectáculo a base del trabajo prodigioso del orangután Martín, que contiene las comedias tituladas: "Las aventuras de Betty", "Los prestidigitadores", "Luchando por la vida", y "Héroe por los cuatro costados", desempeñadas por Betty Compson, el conjunto Mack-Sennett, Las Chicas Atléticas, Cleto y Mariano, los artistas precoces y los animales amaestrados que acompañan mono Martín. En la sección especial, como en la nocturna, será estrenado el hermoso drama Pathé N. Y., titulado: "La atracción del Egipto", obra de argumento sensacional y de bellas descripciones gráficas de los más interesantes aspectos del oriente, del Africa, del desierto, etc.

SAN MARTIN

MATINEE DOBLE. — Tres atrayentes funciones de mérito ofrecerá hoy el San Martín. A las 3 iniciará una matinée doble, presentando en primer término la reprise de "La mujer enigma", emocionante y bella comedia dramática por Geraldina Farrar; y a continuación la Cuarta Epoca de "El Conde de Montecristo". En especial, como en nocturna, ofrecerá el estreno de "La Eterna Juventud", película Realart extraordinaria, de alta finalidad, de la que la prensa y el público de los cines centrales se han preocupado con elogio.

VICTORIA

TRES FUNCIONES.—El Victoria dará hoy matinée con la reprise de "El Conde de Montecristo", época cuarta, titulada: "Simbad el marino". En especial y en nocturna, estrenará el sensacional drama Pathé N. Y.: "La atracción del Egipto", de cuyo interesante carácter demostrativo y argumento emocionante hemos ya dado cuenta. Lo interpretan Claire Adams, Roberts Mc. Kim y otros artistas de mérito.

COMEDIA

TRES FUNCIONES.— El programa de hoy de esta concurrida y elegante sala está compuesto de una vasta serie de películas que son una magnífica atracción de arte.

En primer lugar se presenta la hermosa comedia de Mutt y Jeff, los célebres craks de la risa, "Pescando".

Luego, entra la fuerza festiva del programa con la presentación de la comedia Fox Sunshine, en dos actos "Sólo para caballeros", hecha por todos los "frescos" de la manufactura y la trouppe de las encantadoras y livianas chicas atléticas.

A continuación se dan otros dos actos cómicos: la pantomima de Chaplin II "Romance rural", donde se presenta este bufo admirable en uno de sus más graciosas creaciones.

Se finaliza la función con el hermoso cuento de Edmundo D'Amicis: "El pequeño patriota", obra de un carácter idealista y que está considerada como la más linda ficción de arte del famoso genio de Italia.

Las secciones de la tarde y noche las hace con un estreno de gran lujo. Se titula: "A qué juego jugamos...?" y es la cinematografización de la célebre novela de arte: "Un golpe maestro".

Esta comedia es un brillante exponente de elegancias. Como tipo expresivo de la vida de los multimillonarios norteamericanos, es lo más completo que se ha hecho hasta la fecha. Se ven todas las costumbres de este mundo tan habituado al lujo, al confort, al boato. Además, la pieza se desarrolla en un ambiente sugestivo y agradable: en las oficinas, salones, jardines, etc., de los centros financieros de Nueva York. Aquí vemos cómo el ingenio de una bella dactilógrafa convierte en un gran millonario a un simpático pobretón. Es muy natural que se desarrolle entre ellos, después, un idilio de lo más volcánico y que todo termine con la bendición del pastor para "in eternum".

La interpretación de esta obra está a cargo de Earle Williams que está proclamado en Nueva York como el príncipe azul de las damas newyorquinas. Le secunda la deliciosa Vola Vale, nueva estrella de ojos preciosos y magníficos.

ALAMEDA

TRES FUNCIONES.— Con tres funciones muy atrayentes hace su programa hoy este teatro. En matinée va "La huella del terror", en su última función. Es el episodio más interesante de toda la serial y el que pone en evidencia a cada per-

Teatro Municipal

HOY DESPEDIDA DE LA COMPAÑIA ALEMANA

6.a matinée de abono, a las 3 P. M.

La Princesa del Dollar

20.a y última función de abono, a las 9 P. M.

LA NIÑA DE LA SELVA NEGRA

TEATRO SANTIAGO

presa E. Bouquet. Compañía de omedia Moderna Serrador - Marí. oy Domingo 9 de Julio de 1922

MATINEE, a las 3.30: PASO A AS MUJERES.

VERMOUTH, a las 6.15, grandioo estreno: QUE NO LO SEPA FERNANDA.

NOCHE, a las 9.30: ES MI HOMBRE. — Platea $ 3.

TEATRO SANTA LUCIA

HOY - DE 6 A 8 P. M.
GRAN BAILE
ESPLENDIDA ORQUESTA DE 12 PROFESORES

REPUBLICA

AV. REPUBLICA 239

HOY. Especial 6.15; Nocturna, 9.30: Estreno muy indicado para señoritas, de absoluta moralidad, por la hermosa y elegante.

LYDIA QUARANTA

Titulado:

Los Tres Enamorados

IRIS - Castro 130

HOY - Especial, 6.15; Nocturna: 9.30:

OLIVIA THOMAS

— EN —

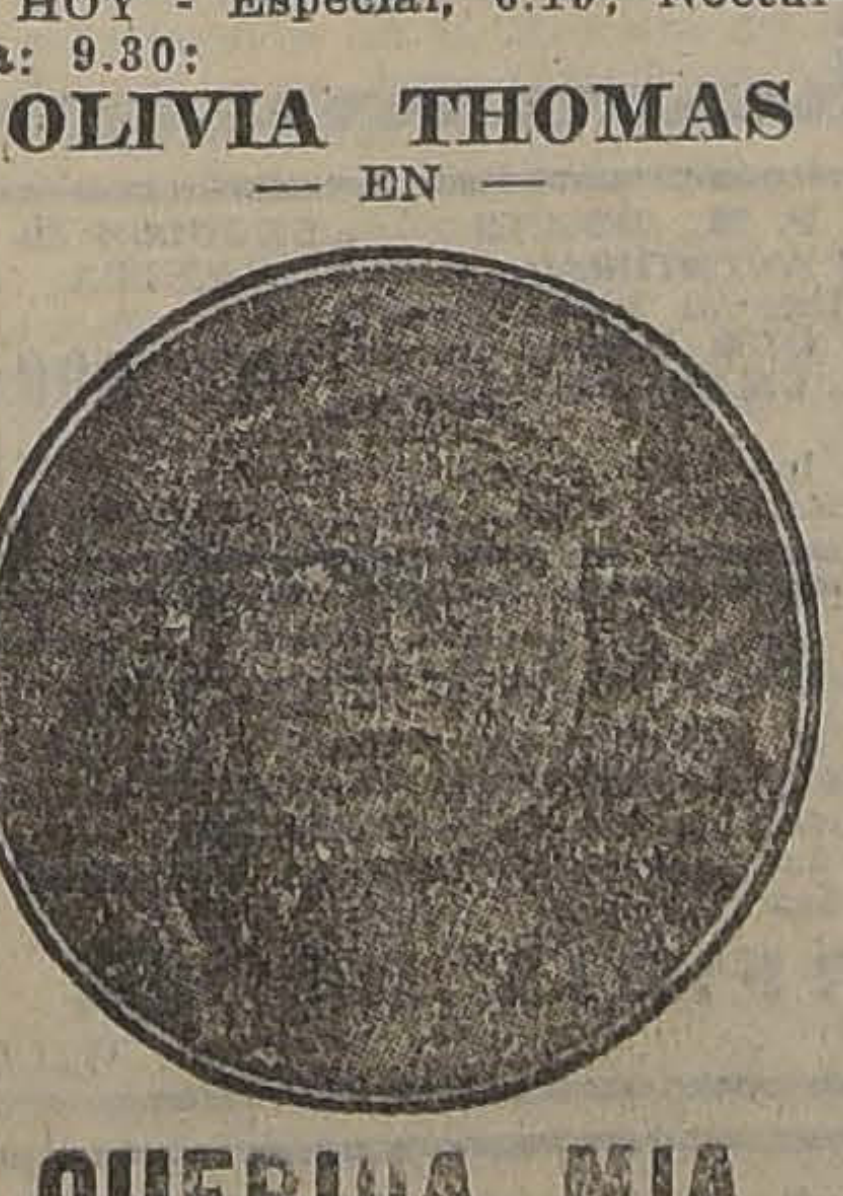

QUERIDA MIA

MATINEE de los dos teatros, a las 2½

Estreno del

7.o PROGRAMA COMICO UNIVERSAL

Por el Cara de Guagua, el Noche de Tempestad, el perro sabio Brownie, la pequeñita Baby y el cow-boy ART ACORD.

Además, el sensacional drama de aventuras:

LA MUÑECA Y EL GIGANTE

T. Chile

VICTORIA 753, entre San Francisco y Santa Rosa

HOY

ESPECIAL 6.30 NOCHE 9.30

GRANDIOSO EXITO

Goldwyn Famous Authors, presenta la super-producción:

No Descuideis a Vuestras Esposas

(Dont neglect your wife)

Argumento de Gertrude Atherton.

DOBLE MATINEE a las 3.30 en punto. Fin de la sublime serie de aventuras y misterio:

El Misterio del Espíritu

Episodios 13, 14 y 15, y a continuación la 4.a función de la gran serial

El Misterio del Diamante Hope

Episodios 10, 11 y 12.

PRECIOS CORRIENTES

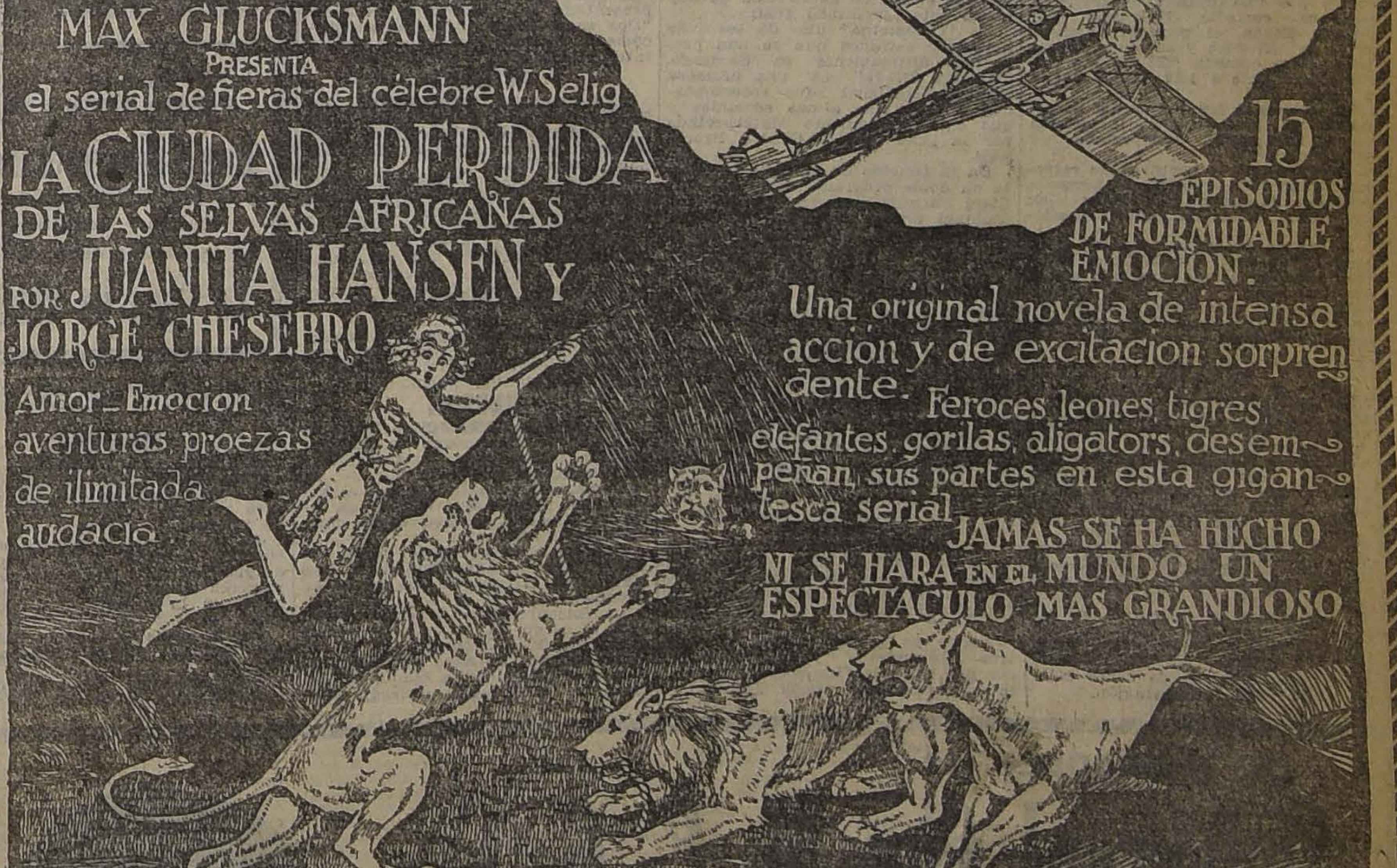

MAX GLUCKSMANN
PRESENTA
el serial de fieras del célebre W. Selig
LA CIUDAD PERDIDA
DE LAS SELVAS AFRICANAS
POR JUANITA HANSEN Y JORGE CHESEBRO

Amor—Emoción aventuras, proezas de ilimitada audacia

15 EPISODIOS DE FORMIDABLE EMOCION.

Una original novela de intensa acción y de excitación sorprendente. Feroces leones, tigres, elefantes, gorilas, aligators, desempeñan sus partes en esta gigantesca serial.

JAMAS SE HA HECHO NI SE HARA EN EL MUNDO UN ESPECTACULO MAS GRANDIOSO

MAÑANA
Politeama

JUEVES
ODEON

MIERCOLES
Electra

IMPERIO: 4 GRANDES FUNCIONES **HOY**
MATINEE INFANTIL, A LAS 3 P. M.
5.o PROGRAMA FESTIVO Y DE VARIEDADES

EL JINETE NOCTURNO
Cow-boy de nuevo estilo, por TEXAS, la valiente amazona.

DICHOSAS MUJERES
Graciosa creación de Cleto y Mariano, con un conjunto de Chicas Atléticas.

EL PRIMOGENITO DE MARTIN
Escenas de la vida doméstica del prodigioso mono célebre, acompañado de su distinguida esposa Martina y de su hijo Martincito.

SELECTA a las 4.30.—Reprise de la hermosa producción extraordinaria Realart-Pictures.

La Eterna Juventud
Emocionada comedia social de noble finalidad, por
LEWIS SARGENTY Y LILA LEE

ESPECIAL Y NOCTURNA. Gran estreno Goldwyn. Un film q delicias de la sociedad.

ALTO AHI!
Yo me caso con quien qu
Por el gran actor y galán favorito
TOM MOORE

Alameda
Especial y Noche
FUNCION DOBLE

Pasiones de Oriente Poético poema pasional y visión de arte por el gran trágico **Hayakawa**

Por última vez la gran creación de **Chaplin en EL PIBE**

MATINEE ALAMEDA Y GARDEN
El Conde de Montecristo
El Filántropo: 3.a época y fin de La Huella del Terror.

GARDEN Especial y Noche, el treno Paramount de la
El Lirio Dora
Por la célebre actriz y danzarina **MAE MURRA**

COLON-HOY- | Matinée | **-El 11.o Programa Cómico Universal** | ESPECIAL Series: 13-14-15 **La Huella del Terror** | **Noche: Su Soñado Paraíso-Anita S**

HOY MATINEE
A LAS 3.30
CONSUELO MAYENDIA
presenta nuevos couplets.
Y la comedia
Las Sorpresas del Divorcio
T. UNION CENTRAL
Platea, $ 4 - Balcón, $ 2 - Anfiteatro, $ 0.60

Alhambra y Victoria
— HOY —
El Conde de Montecristo

MATINEE
Reprise de la Cuarta Epoca
"SIMBAD EL MARINO"
de la gran cine-novela.

SELECTA DEL ALHAMBRA
Programa festivo N.o 3
Las aventuras de Betty, Betty Compson.
Los Prestidigitadores, Cleto y Mariano.
Luchando por la vida, Mack-Sennett.
Héroe por los 4 costados. Mono Martín.
DOS HORAS DE RISA

ESPECIAL y NOCTURNA de ambos teatros. Sen treno Pathé N. Y.
La Atracción del Eg
Recio drama pasional filmado en pleno desierto, y Alejandría. Lo interpretan Claire, Adams Robert, M

SAN MARTIN. Matinée doble: **LA MUJER ENIGMA**, por Geraldina Farrar y **EL CONDE DE MONTECRISTO**, 4.a época.—Especial y Nocturna. Estreno de la super- **LA ETERNA JUVENTUD.** 17.a película extraordinaria

ALHAMBRA y VICTORIA MAÑANA El gran estreno alemán **Madame de Lavalliére** Hermoso poema dra resucita el Versalles Luis XIV. PLATEA: $

COMEDIA Miércoles 12 ARTE ALEMAN · Margarita Lanner en **ESCLAVOS DE LA VENGAN**
Exclusividad: Compañía Cinematográfica Germano - Chilena.

ESMERALDA y BRASIL
HOY VERMOUTH Y NOCHE **Norma Talmadge**
en el sublime drama de amor y sacrificio.
La Dulce Tutela
La novela de los maridos engañados que pierden la fe y la energía y se dejan arrastrar en busca del olvido hasta convertirse en harapos humanos.

MATINEE A LAS 2½

Esmeralda
Penúltima función de
LA HUELLA DEL TERROR
— Y —
LA GRAN AVENTURA
Por el pibe EASON.

Brasil
EL INTREPID TRAGA F
Por HOOT GIBSO
CHAPLIN ATORR
ALGODON Y

SELECTA, a las 4½: Esmeralda: "EL LIRIO DORADO", por Mae Murray. Platea: $ 1.20. — Brasil: "S. M. LA P por Mollie King y Creigthon Hale. Platea, $ 1.00.

sonaje. A continuación se da la tercera época de "El Conde de Montecristo".

En especial y nocturna van dos películas: se da la creación del célebre actor Sessue Hayakawa, "Pasiones del Oriente". Esta obra retrata el lado más intenso y extraño del carácter de los hombres de Oriente. Junto con esta cinta se da "El Pibe", la gloria de Chaplin.

AVENIDA

"UN MUNDO DE LOCURAS". — Una obra de lujo da fuerza al programa de hoy en esta sala. Se titula "Un mundo de locuras", obra social, de gran lujo, muy adecuada para una sección como las vespertinas y nocturnas de los días Domingos.

Esta obra se da en la tarde y en la noche. La interpretación es de Vivian Rich.

La matinée se hace con las siguientes creaciones cómicas: "La plegaria del indio", drama de aventuras, entre pieles rojas y cowboys. En seguida se presenta el gran Chaplin II en su comedia "Romance rural". Mutt y Jeff en su última pantomima, "Pescando", es otra obra de las atracciones. Y por último, tenemos el bello cuento de D'Amicis: "Tamborcillo sordo".

SETIEMBRE

Cuatro funciones da hoy este teatro. La matinée empezará a las 2.30 para poder desarrollar el extenso programa formado por la última función de la serie "La huella del terror", "Las perlas sangrientas" y "Chaplin atorrante".

En selecta a las 4.30, vermouth a las 6.5 y nocturna a las 9.25 se harán las últimas exhibiciones de "El lirio dorado", la vista Paramount especial, interpretada por Mae Murray.

Los precios para cada una de estas funciones, a pesar de ser la misma película, son diferentes. La platea vale $ 1.20 en selecta, $ 3 en vermouth y $ 2 en nocturna.

Fuera de programa se dará "Domando fulleros", un lindo cuento de cow-boys por William Hart. Además va una graciosa comedia Universal.

Las localidades son numeradas y están a la venta desde las 11 A. M.

ESMERALDA

En la matinée de hoy, que empezará a las 2 y media en punto, se da un programa de triple atracción formado por la penúltima función de la serie "La huella del terror", por "La gran aventura". La preciosa comedia Universal por Breezy Eason, el pequeño artista, rival de El Pibe y su perro, y por la graciosa comedia "El reo N.o 13". La platea vale $ 1.20. Niños pagan $ 0.80.

En selecta a las 4 y media se repetirá "El lirio dorado", la película super Paramount, interpretada por Mae Murray.

En vermouth y nocturna se estrenará "La dulce tutela", la hermosa creación de Norma Talmadge. Es un drama social de suma delicadeza.

Fuera de programa se dará "Domando fulleros", por William Hart. Habrá también una graciosa comedia Universal.

La platea para tarde y noche vale $ 1.50. Las localidades son numeradas y están en venta desde las 11.

BRASIL

La matinée de hoy empezará a las 2.30 en punto, pues hay un programa extraordinario por sus atracciones y extensión. La vista principal es "El intrépido Tragafuego", por Hoot Gibson, el campeón cow-boy que ha derrotado a Eddie Polo. Además van "Los caballeros de la noche", por Hart Hart, y una graciosa comedia.

En selecta, a las 4.30 se da "Su majestad la Pebeta", la preciosa comedia sentimental por Mollie King y Creighton Hale.

En vermouth y nocturna se estrenará la vista que tan ruidoso triunfo obtuvo ayer en el Splendid: "La dulce tutela", por Norma Talmadge. Esta obra es de corte delicado y de regia presentación.

IRIS

MATINEE.— En esta función a las 2 1|2 en punto, estrena este teatro el 7.o programa cómico Universal compuesto de las cómicas tituladas "Trueque de oficios" y "La muñequita de Brownie", interpretadas por el Cara de Guagua, el Noche de Tempestad, el Perro Sabio Brownie y la pequeña Baby y el drama de cow boys titulado "La sangre llama". Además va también el drama de aventuras titulado "La muñeca y el gigante".

ESPECIAL Y NOCHE.— Estreno de una comedia sentimental, producción de la acreditada manufactura Selznick titulada "Querida mía", interpretación de Otilia Thomas.

REPUBLICA

MATINEE.— En esta función a las 2 1|2 en punto estrena este teatro el 7.o programa cómico Universal compuesto de las cómicas tituladas "Trueque de oficios" y "La muñequita de Brownie", interpretadas por el Cara de Guagua, el Noche de tempestad, el Perro sabio Brownie y la pequeña Baby y el sensacional drama de cow-boys titulado "La sangre llama", interpretación del cow-boys Art Acort. Además, va también el drama de aventuras titulada "La muñeca y el gigante".

ESPECIAL Y NOCHE.— Va en estas dos funciones un hermoso trabajo cinematográfico titulado "Los tres enamorados", argumento sólidamente planteado, conjunto de artistas seleccionadísimos, entre los que se destaca Lydia Quaranta.

MUNDIAL

"Colombina", creación de Emilio Janning, es el estreno que ofrece en sus funciones de hoy especial y noche este teatro. Es una preciosa novela de las más realistas en la que se pinta la desolada y al parecer alegre vida de las cortesanas del amor.

En la función nocturna se exhibe además la última creación de Gladys Brockwell, cuyo argumento es una intensa tragedia maternal.

En la matinée hay un doble programa interesantísimo en el que se exhibe la gran producción de William Farnum, "El caballero del honor", una cinta de luchas y dolores y la penúltima función de "La huella del terror".

DELICIAS

"COLOMBINA" Y "HEMBRA BRAVA".— Estos dos estrenos son los que ofrece en su función de hoy noche este acreditado teatro.

Es "Colombina" uno de los más hermosos estrenos que se han presentado últimamente en Santiago. "Hembra Brava" es una hermosa tragedia maternal que recomendados a todas las almas sensibles y que está regiamente interpretada por la gran trágica Gladys Brockwell.

En la función de matinée se exhibe un doble programa en el que William Farnum presenta su más sensacional última creación: "El caballero del honor". Además se pasan los episodios de la penúltima función de "La huella del terror".

En la especial a las 6.30, se exhibe el fin de la gran serial que ha dado fama a Jorge Larkin, "La huella del terror".

IMPERIAL

Hoy presenta este teatro tres funciones. Matinée, a las 2.30, presenta la primera función de la serial alemana, "La dueña del mundo", titulada "La amiga del hombre amarillo", y el drama de cow-boy por Hoot Gibson, titulada "El intrépido Tragafuego" y el 14 programa cómico Fox, con las comedias "Sólo para caballeros solamente" y "Pesadilla de elefante".

En especial presenta el fin de la serie Americana "Las huellas del terror", con los episodios 16, 17 y 18 y el fin de la célebre película de Douglas Fairbanks, "Los tres Mosqueteros".

Noche se repite el fin de "Los tres Mosqueteros" y la producción europea titulada "La casa de vidrio", interpretación de María Jacobini.

ODEON

"EL LIRIO DORADO". — Este grandioso fotodrama, quizá la mejor cinta presentada este año, es el estreno que ofrece hoy en sus funciones de Especial y Noche, esta sala de Cine. Esta obra es la maravillosa visión del Broadway nocturno, son sus placeres y sus miserias, sus vicios y sus pasiones.

En la función de matinée que comenzará a la 2 P. M., se estrena el drama de aventuras titulado: "El tosco", creación de William S. Hart. En la función de Selecta, a las 4¾, va la emocionante tragedia pasional, "Silencio de mujer", por la actriz Clara Kimball Young.

DIECIOCHO

"UNA GRAN AVENTURA".—Hoy en matinée presenta un notable programa de variedades. Estreno de la hermosa cinta titulada "Una gran aventura", interpretada por el prodigioso niño de 6 años El Pibe. Además la chistosa comedia Universal: "El circo que pasa", por todo el elenco de esta marca, y la graciosa comedia de Chaplin "El inmigrante".

En sección vermouth de moda, estrena la preciosa cinta del Primer Circuito, titulada: "Su soñado Paraíso", que interpreta Anita Stewart.

En la nocturna va el extraordinario estreno: "Némesis", célebre novela de Paul Bourget e interpretada por Saova Gallone, quien luce 30 regias toilettes de última moda.

POLITEAMA

CUATRO FUNCIONES DARA HOY.—1.o Matinée, biógrafo con "El Pibe", la suprema creación de Chaplin. 2.o Matinée: "Vidas inútiles", de Juan Ibarra, por la Compañía de la Sotta.

Vermouth, a las 6.30: "Sanción". Noche: "El proceso Landru", por la misma Compañía que se despide con estas funciones.

OLYMPIA

"EL PADRE TOMAS".— El programa confeccionado para hoy, es de incuestionable interés para los admiradores de las buenas cintas.

Así en matinée se proyectará "El Padre Tomás", argumento de prudentes enseñanzas evangélicas.

En la especial y en la noche, la hermosa comedia creada por Mary Miles Minter, titulada: "No me llames mocosa".

FRANKLIN

HOY PRESENTA ESTE CINE CUATRO EXTRAORDINARIAS FUNCIONES.— Matinée doble, a las 2.30, presentará una de las más simpáticas comedias de la Realart Picture, titulada: "No me llames mocosa" y fin de la grandiosa serial de aventuras, y luchas: "El misterio del diamante Hope", episodios finales 13, 14 y 15.

Selecta, a las 4.45, se pasará la tercera función de la cine-novela "El Conde de Montecristo", titulada "El Filántropo".

En especial y noche, estrena la bella y delicada versión de la célebre novela de Paul Bourget, el novelista predilecto del mundo femenino, titulada: "Némesis".

Además en las dos funciones será presentada la producción Realart: "Dos semanas con goce de sueldo", comedia delicada, elegante y alegre interpretada por Bebé Daniels.

ATENAS

LAS CUATRO FUNCIONES DE HOY.— Matinée, a las 2 3|4.— Segunda época de "El Conde de Montecristo" y una cómica Universal para los niños.

Selecta, a las 4: "Hembra brava", sensacional y emocionante drama Pathé, interpretado por la trágica Gladys Brockwell.

Especial, a las 6 en punto: "No descuidéis a vuestras esposas. Obar de la Goldwing que muestra a la mujer el sendero sublime de la virtud y al hombre un deber de atención, piedad y respeto.

Como la sección especial es doble, terminada la vista indicada más arriba, se continuará "La huella del terror", episodios finales.

GARDEN

"EL LIRIO DORADO".— Hasta el presente, la Paramount no ha presentado una obra extraordinaria más bella que "El lirio dorado", la comedia más encantadora que se haya hecho y en la que vemos una serie de aspectos nuevos en la cinematografía moderna.

Uno de ellos es el del baile, la gran danza de amor que baila Mae Murray en el cabaret más lujoso de Broadway.

La interpretación de este trabajo está a cargo de la bella y genial danzarina Mae Murray.

La matinée se hace con los últimos episodios de "La huella del terror", la serial que ha causado grandes emociones en el público, y la tercera época de "El Conde de Montecristo".

MINERVA

"DERING, EL NEGRO".— En la matinée se estrenará la hermosa película de aventuras, creación del severo actor William S. Hart, titulada "Dering, el negro".

En la especial se pasará la emocionante comedia "Los buscadores de placeres". En ella se ve cómo los placeres mundados hacen su fácil presa en la juventud de voluntad débil.

Por la noche se anuncia "Callejuelas torcidas", por la hermosa Othel Clayton.

Próximamente: "Madame de Lavalliére, regia producción alemana.

T. Imperial
MATINEE, a las 2.30.
FUNCION TRIPLE
Primera función de la serial alemana,
La Dueña del Mundo
el gran cow-boy
HOOT GIBSON
en el "INTREPIDO".
y las lindas FOX SUNSHINE
SOLO PARA CABALLEROS
y PESADILLA DE ELEFANTE

ESPECIAL, a las 6.05:
FIN de la serial
La Huella del Terror
y Segunda Jornada y FIN de
Los 3 Mosqueteros

NOCHE, a las 9.15:
Segunda jornada y fin de
Los 3 Mosqueteros
y la gran actriz italiana
MARIA JACOBINI
en la super-producción
La Casa de Vidrio

CORAZONES ALEGRES
por Douglas Fairbanks
Wanda Hawley y
Catherine MacDonald
Se estrenará en el
SPLENDID
el 11 de
Julio
Exclusividad de
The South Pacific Paramount Co.
Estado 250 Santiago.
J-11

TEATRO FRANKLIN
SAN DIEGO 2015
Matinée doble, a las 2.30.— Mary Miles Minter en
NO ME LLAMES MOCOSA
y fin de la serie
El Misterio del Diamante Hope
Selecta, doble, a las 4.45:
El Conde de Montecristo
3.a jornada: **EL FILANTROPO"** y **"CHAPLIN ARMAS AL HOMBRO".**
Especial, 6.30.— Noche, 9.30.— Programa doble.
Soava Gallone en **"NEMESIS"**.
y Bebé Daniels, en
Dos Semanas con goce de sueldo

TEATRO COMEDI
PROXIMAMENTE
Sensacional estreno exclusivo de la
COMPAÑIA CINEMATOGRAFICA GERMANO-CH
Agustinas 1180. — Casilla 1100
POLA NEG
En su última creación.

EL MIERCOLES PROXIMO
ESTRENARA LA
SALA IMPER
La grandiosa maravilla del añ
VIRGEN
— Y —
MARTIR
Localidades numeradas en venta desde mañana
PLAT $

DIECIOCHO HOY
MATINEE 3 P. M., DOBLE
"UNA GRAN AVENTURA"
por el niño pródigo el Pibe (5 actos). **EL CIRCO QUE PASA**, comedia Universal. **CHAPLIN INMIGRANTE.**
¡Acudid todos los niños!
SECCION de MODA 6.30
ANITA STEWART, en
"SU SOÑADO PARAISO"
NOCTURN **NEME**
Novela de PA GET.
32 Toilettes 1922-23.
MAÑANA EL LIRIO DORADO, POR MAE MURRAY.

TEATRO NOVEDADES CUETO Y AVENIDA PORTALES. — TEL INGLES 904
HOY DOMINGO. Matinée a las 3.15. Presentación de la quinta función de la gran serial LA HUELLA DEL TERROR y EL 12.o PROGRAMA COMICO UNIVERSAL.
HOY DOMINGO. Estreno. Especial a las 6.30. **NEMESIS.**
HOY DOMINGO. — Noche a las 9.30.— Estreno de un nuevo acontecimiento GOLDWYN vertirá a nuestros elegantes habitúes,
— LA PERFIDIA DE LA MUJER —
Por WILL ROGERS.

AVENIDA
MATINEE A LAS 2.30
Colosal programa doble.
1.o **"LA PLEGARIA DEL INDIO"**
drama de aventuras. Grandes combates entre pieles rojas y cow-boys.
2.o CHAPLIN II estrena
"ROMANCE RURAL"
Mil peripecias y un millón de recetas amorosas!!
3.o El Cuento del Corazón, de D'Amicis
"EL TAMBORCILLO SARDO"
4.o MUTT y JEFF,
"PESCANDO"

-:- HOY TRES FUNCIONES
ESPECIAL 6.15 :-: NOCHE 9.
Presentación del estreno ideal de la manufactura de las mejores películas del mundo: FOX.
Un Mundo de Locur
La vida social moderna, en plena plutocracia Estados Unidos, en los centros donde impera la mujer bella y elegante y el hombre de mundo.
Interpreta esta cinta la encantadora estrella V RICH.

EL MIERCOLES 12
Universal film M. F. G. Co.
Presentará en el
SETIEMBRE
Los Opalos del Crímen
La más estupenda serial por ART ACCORD.

Las incidencias estudiantiles

AYER SE REALIZO EN LA UNIVERSIDAD UNA GRAN ASAMBLEA CON ASISTENCIA DE UN GRUPO DE EX-PRESIDENTES DE LA FEDERACION DE ESTUDIANTES

Después de un amplio debate en que se contemplaron los métodos de acción del movimiento, se acordó sesionar nuevamente en la Universidad, hoy a las 3 P. M.

Debido a las gestiones de los ex-presidentes, la fuerza de línea es retirada ayer de la Universidad

Hoy se espera un pronunciamiento definitivo de la Asamblea sobre la continuación de la huelga

Ayer se produjeron violentos incidentes en la Escuela de Medicina

¿Una bomba en las cercanías de la Universidad?

Las manifestaciones callejeras de ayer y las que se efectuarán hoy

n nuestra edición de ayer in- namos a nuestros lectores de reunión celebrada por algu- ex-Presidentes de la Federación Estudiantes para estudiar la ibilidad de encontrar alguna ición satisfactoria a las actua- incidencias estudiantiles.

n la mañana de ayer se reu- on nuevamente estos ex-Presi- tes de la Federación, con el mo objeto.

ASAMBLEA DE LA TARDE EL SALON DE HONOR DE LA UNIVERSIDAD

ás o menos a las cinco de la de comenzaron a congregarse ite a la Universidad de Chile ridos grupos de estudiantes que ían vivos comentarios sobre los mos acontecimientos y, en es- ial, del retiro de la fuerza ar- da del recinto universitario.

inutos después de la hora in- ada hizo su llegada a la puer- de la Universidad un grupo de Presidentes de la Federación de udiantes de Chile, con el obje- de concurrir a la asamblea que ían celebrar los estudiantes.

n estos momentos se produjo incidente a causa de que un neroso grupo de estos últimos gaba que los estudiantes no de- n entrar a la Universidad des- s de haber permanecido en por espacio de varios días la rza de línea.

nte esta emergencia hicieron onces uso de la palabra, entre os, los ex-Presidentes de la Fe- ación de Estudiantes, señores lro León Loyola, señor Santia- Labarca, el doctor señor Fon- illa, y el actual Presidente de a institución estudiantil, señor genio González, con el fin de los universitarios depusieran resentimientos, para entrar al ón de Honor a discutir, serena mpliamente la situación crea- Esta proposición fué aceptada pués de una ligera resisten-

na vez en el Salón de Honor la Universidad, ocuparon la Me- Directiva los ex-Presidentes de Federación de Estudiantes, de- rando abierta la sesión el Vice- sidente de esta corporación, se- Otto Lenck.

e dió lectura a los puntos de convocatoria, dando esto origen un animado debate en el cual ticiparon varios estudiantes y unos de los ex-Presidentes, es, algunos estimaron que era estión previa para entrar a dis- ir los demás puntos, la peti- n de la Asamblea de la dero- ción de los acuerdos del Conse- de Instrucción Pública. En vis- de que la discusión amenaza- prolongarse por tiempo indefi- lo sin llegar a un fin práctico, ex-Presidente de la Federación Estudiantes de Chile doctor se- r Félix Corona, subió a la tri- na para explicar a los estudian- el rol del comite de ex-Presi- ntes.

Dijo el señor Corona que lo que Comite necesitaba para enta- r negociaciones oficiosas cerca las autoridades educacionales orden a pedir la derogación del uerdo disciplinario tomado con- algunos estudiantes, era la npatía y la confianza de la masa iversitaria.

El señor Corona fué interrum- do por el estudiante señor Moi- Cáceres, el cual manifestó que comité de ex-Presidentes conta- con las simpatías de la asam- ea en todo lo que significara re- nocer su altura de miras; pero e los universitarios no podían lidarizarse con los métodos de ción de dicho comite, sin cono- rlos previamente.

Estas palabras dieron origen a e se produjera un nuevo y vio- nto debate en que participaron merosos estudiantes en medio las ruidosas manifestaciones de Asamblea.

A continuación el ex-Presidente ctor señor Fontecilla, llamó a calma a los universitarios y pidió que usaran de la mayor nplitud de criterio posible a fin armonizar los encontrados in- reses en lucha, sin menoscabar prestigio de la causa de la Re- rma Universitaria, que cuenta n el apoyo de la enorme mayo- a del país. Prosiguió el señor ntecilla diciendo que el comite ex-Presidentes no solicitaba en ngún momento la solidarización la asamblea respecto de sus ac- s, sino que pedía simplemente apoyo espiritual de simpatía ra poder llevar tras de sí el restigio de su confianza. Estas alabras del doctor Fontecilla eron saludadas con estrepitosos plausos de la asamblea, notándo- sin embargo, una ligera resis- ncia que, según lo manifesta- n los señores Cáceres y Aceve- partía del temor de ver fraca- r las gestiones de los ex-Presi- ntes, produciendo con eso la de- ota completa de los universita- os.

Algunos ex-Presidentes, entre los, los señores Pedro Prado, Pe- ro León Loyola, Daniel Schweit- r, Santiago Labarca, Félix Coro- a, doctor Fontecilla y algunos es- diantes explicaron ampliamen- a la asamblea que las gestiones el comité serían completamente enas a la acción universitaria, atando, eso sí, de colocar la lu- a en un terreno pacífico para ue las tramitaciones pudieran ctificar satisfactoriamente.

Como consecuencia de esto se anteó de una manera clara la nveniencia de suspender la uelga durante el desarrollo de tas gestiones, para no compro- eter sus resultados.

Esta proposición fué materia de n acalorado debate en que se ago- ron los argumentos de ambas ndencias, llegándose, por fin, a ceptar en principio la convenien- a de suspender el movimiento uelguista, pero con la oposición e algunos estudiantes que, según eclararon, obraban impulsados or el convencimiento de una ez paralizado el movimiento ini- iar nuevamente la campaña si fra- asaban dichas gestiones.

Ante estas palabras, los profesores universitarios señores Pedro León Loyola y Pedro Prado declararon a la Asamblea que ellos renunciarían sus cargos en el caso que su serena petición no encontrara eco en las esferas oficiales de la educación.

Estas palabras fueron saludadas con clamorosas manifestaciones de los universitarios.

En vista de lo avanzado de la hora y de que la serenidad se había apoderado de los ánimos haciéndose posible, con un poco más de estudio de la cuestión, una resolución unánime de los estudiantes, se acordó celebrar una nueva asamblea hoy a las tres de la tarde, en el Salón de Honor de la Universidad.

Finalmente hablaron los señores Oscar Schnake y Santiago Labarca exhortando a los estudiantes a considerar con profunda calma este problema decisivo para el futuro de la educación nacional.

UN INCIDENTE

Durante la Asamblea, se anunció que se encontraba presente en la sala el ex-Presidente de la Federación de Estudiantes y profesor de la Escuela de Medicina, señor José Ducci Kallens.

Esta noticia fué acogida con ruidosas manifestaciones de protesta, increpando violentamente algunos asistentes al señor Ducci por su actuación en los incidentes de ayer y anteayer en la Escuela de Medicina.

Los estudiantes señores Moisés Cáceres, Oscar Schnake, Alfredo Larraín Neil y el ex-Presidente señor Santiago Labarca llamaron a la calma a los universitarios.

Estas palabras hizo volver la tranquilidad al ánimo de los asistentes.

VIOLENTO INCIDENTE EN LA ESCUELA DE MEDICINA

En la mañana de ayer se produjo en la Escuela de Medicina un violento incidente, en los momentos en que comenzaba su clase de Fisiología el doctor don Teodoro Muhm.

Con el profesor señor Ducci

Ayer tuvimos ocasiones de conversar con el secretario de la Facultad de Medicina y profesor universitario señor José Ducci, al cual interrogamos sobre su participación en los incidentes ocurridos en la Escuela de Medicina en la mañana de ayer.

El señor Ducci nos dijo lo siguiente: En circunstancias que yo estaba en el Laboratorio de la Escuela haciendo algunos trabajos, fuí llamado por los empleados del establecimiento para decirme que en esos momentos estaban ocurriendo violentas incidencias provocadas por algunos estudiantes.

Cuando llegué a la clase de Fisiología del doctor Muhm, encontré a un grupo de estudiantes que insultaban groseramente a este profesor. En vista de esto traté de lograr que los estudiantes abandonaran la sala de clase, en lo cual no obtuve éxito, pues se redoblaron las manifestaciones y se produjeron violentos altercados.

Entonces me dirigí al mayordomo de la Escuela y le ordené que llamara la policía.

En estos momentos se produjeron varios pugilatos y los estudiantes continuaron en su tarea de insultar al profesor señor Muhm. Al ver esto, increpé su conducta al estudiante señor Schnake y cogiéndolo de un brazo lo hice salir de la sala de clase en el momento en que llegaba la policía y en el que algunos estudiantes trataban de agredirme sin mayores consecuencias.

Esto es todo, terminó diciéndonos el doctor señor Ducci Kallens.

La versión de los estudiantes

Según la versión que circula entre los estudiantes que se encontraban presentes en el momento de producirse el incidente, los hechos habrían ocurrido en la forma siguiente:

El doctor Muhm iba a iniciar su clase, a la que asistían alrededor de 70 alumnos, pero el numeroso grupo de estudiantes que se ha adherido a la huelga, trató de impedirlo para lo cual penetró a la sala de Fisiología.

Se le pidió, en primer lugar, al profesor que suspendiera su clase, pero éste se negó a ello, ordenando, al mismo tiempo cerrar la puerta de la sala y pidiendo a los alumnos que le escuchaban que estuvieran listos para defenderse en caso de ataque de parte de sus demás compañeros.

Esto impacientó a los estudiantes, enardeciéndose aún mucho más los ánimos con la llegada de la policía que habría sido llamada por el doctor Ducci y el Director de la Escuela Médica, doctor Jaramillo.

Una vez que la policía estuvo en el interior de la Escuela, la refriega se hizo general, sirviendo como armas a los estudiantes de ambos bandos, las sillas y pisos de las salas.

El doctor don José Ducci K., habría tratado de entregar a la policía al estudiante separado por el Consejo de Instrucción, señor Oscar Schnacke, pero hubo de soltarlo en vista de que fué agredido con mayor fuerza.

En estos momentos llegaba a la Escuela el decano de la Facultad de Medicina, don Gregorio Amunátegui, quien hizo retirar la policía y les dirigió la palabra a los estudiantes, recomendándoles que se retiraran en calma.

De resultas de este verdadero combate han recibido contusiones muchos de los participantes en ella.

Hasta aquí la versión de los estudiantes:

Cierre de la Escuela y reunión de profesores

A consecuencia de estos incidentes, la Escuela no funcionó ayer.

En una reunión de profesores efectuada en la misma Escuela, se consideraron estos hechos, sin tomarse ninguna resolución definitiva en espera de la sesión de la Facultad.

RETIRO DE LA FUERZA ARMADA DE LA UNIVERSIDAD

La fuerza armada fué retirada ayer a las 4 de la tarde, del recinto universitario a petición de los ex-Presidentes de la Federación de Estudiantes, quienes respondieron de la actitud de los universitarios.

RENUNCIA DEL DIRECTOR DE LA ESCUELA DE DERECHO, SEÑOR JUAN ANTONIO IRIBARREN

Informaciones recogidas en fuentes autorizadas, nos permiten anunciar que el Director de la Escuela de Derecho y profesor universitario, señor Juan Antonio Iribarren, presentó la renuncia de Director de la Escuela momentos antes de hacer la declaración a sus alumnos de que él no podía hacer clase ante la presencia de las carabinas de los soldados que ocupaban la Universidad, actitud de que dimos cuenta en nuestra edición de ayer.

LAS CLASES EN LAS ESCUELAS UNIVERSITARIAS

En el día de ayer no han funcionado las clases en la Escuela de Medicina, en el Instituto Pedagógico, en Farmacia, en la Escuela Dental, Escuela de Leyes, etc., etc.

En la Universidad de Chile, mientras funcionaba la clase del señor Arturo Alessandri Rodríguez, algunos estudiantes pusieron un petardo en la puerta de la sala que alcanzó a ser recogido antes que estallara, por el jefe de las fuerzas de carabineros.

FEDERACION NACIONAL DE ESTUDIANTES

Acuerdos del Directorio

El Directorio de la Federación Nacional de Estudiantes cree interpretar el exacto sentir de todos los miembros de esta institución al condenar en forma implacable y más airada, la conducta de algunos pseudo-estudiantes, que con su actitud injusta, intolerante y reaccionaria han manchado la causa estudiantil con manifestaciones que van a anular por la violencia, el libre albedrío de la personalidad humana.

Además acordó manifestar un voto de simpatía y adhesión a los profesores que han sido víctimas de los ultrajes de los exaltados.

PROTESTAS DE ALGUNAS ALUMNAS DEL PEDAGOGICO

Una comisión venida a nuestra imprenta nos pide la siguiente publicación:

Venimos en nombre de las alumnas del Instituto Pedagógico a protestar enérgicamente contra aqpellos compañeros universitarios que pretenden obligarnos a tomar parte en sus actos revolucionarios. En los diarios se dice que todas las alumnas y alumnos del Instituto Pedagógico se han plegado a la huelga, desfilando y haciendo esas manifestaciones de protesta bien poco dignas de personas que se laman cultas. No es verdad que todas las alumnas de este establecimiento nos pleguemos a la huelga; **no es un número mayor de veinte** las que han tomado parte en esa incorrecta manera de protestar. Nosotras al no adherir a estas incultas manifestaciones no vamos en contra de los ideales que sustentan, sino de los medios de que se valen para conseguir lo que se pide, pues consideramos que la huelga no es el medio lícito para hacerlo. No podemos apoyar caudillos que en plena asamblea han llegado a hacer declaraciones como ésta: "Compañeros, si estamos en un error sigamos con él hasta el fin"; ni podemos aceptar que compañeras proclamen la violencia contra aquéllas que no sustentan sus mismas ideas.

El fondo de las peticiones presentadas por los estudiantes es la libertad, y estos que predican la libertad son en sus hechos intransigentes y autoritarios.

No nos pueden tachar de egoistas, no protestamos por lo que se pide, sino por la manera de pedir. — **Marta Espinoza. — Raquel Ahumada.—María Allende.—Otilia Mery.**

Nota.—A los alumnos del Instituto Pedagógico que no estén de acuerdo con el movimiento huelguista se les avisa que pueden pasar a dar su firma al Dr. Lenz, en cuyo poder está una lista de los no adherentes.

EL DESFILE NOCTURNO DE HOY

El desfile que se efectuará esta noche, organizado por las instituciones estudiantiles, se ceñirá al siguiente recorrido:

Estatua de los Amunátegui, Estado, 21 de Mayo, Recoleta, Rosario, Independencia, Puente, Plaza de Armas, Club de Estudiantes.

Habrá dos tribunas: una instalada en Rosario esquina de Independencia, y la otra en la Plaza de Armas. En ellas harán uso de la palabra diversos oradores.

FRENTE A LA CASA DEL CONSEJERO SR. JUAN N. ESPEJO

La 6.a Comisaría dió cuenta al Juzgado del Crimen, que en circunstancias que un grupo de estudiantes pasaba frente al domicilio del Rector del Instituto Nacional, don Nepomuceno Espejo, Arturo Prat 75, usando de medios violentos que la policía no alcanzó a impedir, quebraron ocho vidrios de las ventanas de la casa del señor Espejo.

El Juzgado del Crimen de turno ha iniciado un sumario para investigar un denuncio que se ha hecho de que en la Universidad se colocó una bomba.

¿UNA BOMBA?

A las ocho de la noche, más o menos, circuló la noticia de que en la Universidad, por calle de San Diego, se había encontrado una bomba.

Nuestras primeras investigaciones no dieron resultado efectivo, pues se nos dijo que a esa hora nada grave había ocurrido, salvo uno que otro cohete disparado por uno de tantos.

Sin embargo, más tarde se decía que lo de la bomba era efectivo y que el comisario señor Concha la tenía en su poder.

Poco antes de la una de la madrugada, nos pusimos al habla con la Brigada Central, desde donde se nos manifestó que aquel funcionario policial había encontrado un pequeño objeto en la calle San Diego, pero que no tenía la importancia que se había creído en los primeros momentos.

Por lo demás, el señor Concha pondría el hecho en conocimiento de la Prefectura.

LAS INCIDENCIAS DE LA ESCUELA DE ARTES Y OFICIOS Y LA EXPOSICION DEL SEÑOR CARDENAS EN LA CAMARA

En las últimas sesiones del Congreso, el diputado señor Nolasco Cárdenas, a nombre de su partido, ha hecho una exposición de los incidentes de la Escuela de Artes y Oficios, haciéndose eco de los cargos formulados por algunos alumnos al Director de la escuela.

Sin tener ningún interés directo, sino con el único fin de poner en claro algunas de las actuaciones que se critican, al parecer sin un conocimiento completo de los hechos, me he decidido a escribir estas líneas.

Quiero concretarme al párrafo que se refiere al nombramiento de profesores de la escuela, en que se dice que por influjo personal del Director se ha llevado a personas de incompetencia reconocida.

Debido a la intervención que me cupo en el nombramiento del señor Gmo. Moore como profesor de electricidad, en mi carácter de ex-profesor del Curso de Electrotecnia, me hago un deber de justicia exponiendo algunos antecedentes de dicho nombramiento:

Después de un detenido estudio con el profesor jefe del Curso de Electrotecnia, ingeniero señor Reinaldo Harnecker, recomendamos al señor Moore, uno de los mejores alumnos del curso de electricistas de la Universidad de Chile (Ingeniería Civil) como la persona más indicada en nuestro concepto, para el puesto en cuestión y quién podía ser el mejor continuador de la obra de progreso en que estamos empeñados en pro del mejoramiento de los estudios de electrotecnia.

El Director, reconociendo los méritos que justificaban nuestra elección accedió a su nombramiento, quedando por lo tanto desvirtuado el cargo de influencia personal en la elección del señor Moore; y con respecto al cargo de incompetencia basta la exposición anterior de los antecedentes de este señor.

R. SOLAR P.
Ingeniero.

Santiago, 8 de Julio de 1922.

MANIFIESTO DEL PRESIDENTE DE LA FEDERACION NACIONAL DE ESTUDIANTES

Nosotros no podemos permanecer en silencio ante algunos hechos vergonzosos que hoy han tenido culminación en la Escuela de Medicina, que han manchado esta campaña cuyos nobles fines no toleran sino medios que estén a la altura de aquéllos.

Nos referimos a los actos de violencia que un grupo de exaltados ha ejecutado contra algunos profesores y estudiantes, especialmente las Escuelas de Derecho y Medicina.

Ya conoce el público que la causa de la declaración de huelga que acordó la Federación Nacional de Estudiantes se debe, a que estimamos que es bochornoso para nuestras conciencias asistir a nuestras clases mientras no se retire la fuerza armada de los umbrales de las aulas universitarias.

No queremos, no necesitamos, analizar las causas que motivaron ese despliegue de fuerzas; sólo deseamos lamentarlo profundamente, sin importarnos sus fundamentos, que justos para algunos, y abusivos y torpes para otros son vergonzosos para todos.

Nosotros hemos acordado ir a la huelga, pero no se la impondremos por la fuerza a quienes no la deseen.

Pero no todos han considerado los hechos en la forma expuesta anteriormente y así hemos visto que existe un grupo estudiantil que no considera la presencia de las armas como deshonrosa para su dignidad de hombres libres, y quieren asistir a sus clases. Ellos tienen derecho de hacerlo.

Mas, he aquí que la intolerancia de algunos elementos extremistas ha hecho su aparición y pisoteando el respeto a la personalidad humana, del cual tanto alarde han hecho en otras ocasiones, van con el desorden, el bullicio, el ultraje y la violencia a impedir que cada uno haga lo que cree que es justo, razonable, y de acuerdo con lo íntimo de su conciencia.

¡Y nada se ha respetado!... Ni las personas, ni las conciencias y así hemos visto cómo hoy al maestro cariñoso, honrado y valiente se le ha ultrajado y su templo ha sido profanado.

¡¡¡Y la fuerza hubo de penetrar donde hasta ayer sólo la ciencia se anidaba!!!

¿Qué se ha hecho aquel principio que dice que las ideas se combaten con ideas?... ¿Y sois vosotros los que luchaís por la idea los que habéis empleado ahora los puños, las piedras y los improperios como vuestros mejores argumentos para convencer y persuadir?

¡¡¡Y sois vosotros... los que ayer con verba elocuente condenasteis el saqueo del hogar estudiantil, los que habéis entrado a arrojar el fuego y el desorden al templo del saber!!!

Meditemos, estudiantes...

Meditemos con nuestra conciencia despejada y la mente fría... y, veremos el horror de nuestra conducta, la amargura de nuestra ingratitud y la claudicación de nuestros principios.

La Libertad, la Tolerancia y la Gratitud, respondamos estudiantes, ¿dónde están?

Edo BUNSTER MONTERO.

El asalto a la Federación de Estudiantes

EL JUEZ SEÑOR SORO BARRIGA DICTO AYER SENTENCIA EN ESTE RUIDOSO PROCESO

Se manda sobreseer definitivamente en lo que se refiere a los estudiantes Pedro Gandulfo y Rigoberto Soto

El proceso por lesiones inferidas en ese entonces al actual diputado señor Santiago Labarca

Texto de la sentencia

El 21 de Julio del año 1920, con ocasión de la movilización de parte de nuestro Ejército al Norte de la República para resguardar la frontera del Sama, un numeroso grupo de manifestantes que habían ido a la Estación Mapocho a despedir a los reservistas, pasó a tributar un saludo al entonces Presidente de la República, señor don Juan Luis Sanfuentes.

Con ocasión del acto que se acababa de realizar, se dijo por alguien que se suponía como una falta de patriotismo el hecho de que unos estudiantes hubieran pretendido interrogar al Gobierno acerca de los móviles que guiaban al Gobierno de esa época para transportar gente al Norte y pensar en una posible guerra.

Dado el estado de ánimo de los manifestantes, se insinuó la idea de hacer un desfile de protesta frente al Club de la Federación de Estudiantes, que se encontraba situado en la calle de Ahumada, entre Moneda y Alameda.

EN EL CLUB

Los más exaltados, desde un comienzo pretendieron violar el local estudiantil y otros pretendieron substraer las planchas del hogar de la Federación.

Algunos estudiantes que se encontraban en su interior y entre los cuales, se pudo notar desde un principio a los señores Pedro Gandulfo Guerra, Rigoberto Soto Rengifo, Arturo Zúñiga Latorre y José de la Fuente Vargas, pretendieron impedir que se sacaran las planchas del exterior y después, que se penetrara al interior, cerrando convenientemente las puertas de la calle.

Acto seguido, los estudiantes a que hemos referido, procedieron a dar aviso a la policía y a imponerla de que en esos precisos instantes se pretendía asaltar su Casa Estudiantil.

Como la puerta no les fuera franqueada a los manifestantes, se aprovecharon éstos de que colindaba al Club una casa que se encontraba desocupada y penetrando por ésta, pasaron al Club, donde, con una bandera nacional, procedieron a hacer un registro y a destruir cuanto mueble o artículo encontraban a su paso, no faltando algunos que salieron a la calle ostentando como un blasón un clavijero del piano o una pata de los billares.

Cuando ya la obra de los manifestantes estaba consumada, ardían en la calle los libros de la abundante biblioteca de la Federación en ruinas, llegó la fuerza de policía que, como lo dijo la prensa toda, se limitó a despejar el frente y a resguardar que con los objetos del mobiliario que se lanzaba desde los altos, no se fuera a heirr a algún manifestante.

LOS ESTUDIANTES GANDULFO Y SOTO

Una vez que los manifestantes hubieron penetrado al Club por la casa colindante, los señores Gandulfo y Soto, viendo que corrían un peligro de muerte, y estimando, como ellos lo han dicho, que de nada habría servido hacer resistencia, pasaron por el interior del Club a la casa del señor Arturo Lyon Peña, donde fueron encontrados por la policía y aprehendidos, pues según expresión del Sub-Prefecto, señor Horacio Jaramillo, éstos habían sido los que dieron origen al asalto del Club y a la destrucción del mobiliario.

EL PROCESO

Correspondió conocer en la iniciación de este proceso al juez del 2.o Juzgado del Crimen, señor Fernando Soro Barriga, pero, como se designó un Ministro en visita, continuó en la sustanciación de este proceso el Ministro de la Corte, señor José Astorquiza. Después le siguieron los señores Francisco A. Santapau, Maximiliano E. Abalos y Luis A. Molina.

EL DICTAMEN DEL FISCAL

Después de cerrado el sumario, se envió en vista al Promotor Fiscal en lo criminal, correspondiendo dictaminar al señor Custodio Amenábar Ossa.

En este dictamen, que fué publicado en nuestra edición del 15 de Marzo del año en curso, el Fiscal, estimando que, aunque hubo desórdenes públicos y violación de domicilio por parte de los señores Gandulfo y Soto, no se ha establecido que ellos sean los autores o promotores de esos desórdenes, y, en cuanto a la violación del domicilio del señor Lyon Peña las circunstancias que rodearon el acto, eximen a Gandulfo y a Soto de toda responsabilidad penal ya que procedieron para evitar un mal grave que los amenazaba, dice el señor Amenábar que procede, en consecuencia, el sobreseimiento definitivo respecto a los señores Gandulfo y Soto.

El mismo Fiscal pidió para los visibles autores del asalto diversas penas.

LA SENTENCIA

Desde el mes de Marzo último, este proceso ha seguido su curso natural, hasta que el juez, señor Fernando Soro Barriga, con fecha de ayer, ha expedido la siguiente sentencia, que manda sobreseer definitivamente acerca de los estudiantes señores **Pedro Gandulfo Guerra y Rigoberto Soto.**

"Santiago, 7 de Julio de 1922. — Vistos de acuerdo con lo dictaminado por el señor Promotor Fiscal, y teniendo presente:

1.o Que de los numerosos antecedentes producidos en este proceso aparece fehacientemente acreditado que a los procesados Pedro Gandulfo Guerra y Rigoberto Soto Rengifo, no les afecta responsabilidad alguna en los desórdenes públicos producidos el 21 de Julio del año 1920, en la calle Ahumada de esta ciudad y que tuvieron por consecuencia los daños que también se han investigado en esta causa;

2.o Que consta asimismo de autos, que Pedro Gandulfo y Rigoberto Soto, al penetrar a la casa de don Arturo Lyon Peña, contiguo al Club, lo hicieron para evitar un mal grave a sus personas que pudo ocurrir, según se desprende de las declaraciones del inspector de seguridad don Manuel Palacios y otros funcionarios de policía que han depuesto en este proceso, por lo cual es aplicable en en este caso la disposición del artículo 145, del Código Penal;

3.o Que está comprobado que el 19 de Julio del mismo año 1920, don Santiago Labarca fué lesionado en la calle Ahumada al llegar al Club Radical por un grupo numeroso de personas, sin que la investigación permita señalar la persona y personas responsables de este delito.

De conformidad con lo prevenido en los artículos 438, N.o 2.o y 3.o y 439 N.o 2.o del Código de Procedimiento Penal, se declara: 1.o Que se sobresee definitivamete en este proceso con respecto a los procesados Pedro Gandulfo Guerra y Rigoberto Soto Rengifo, y por los delitos de desórdenes públicos y violación de domicilio, porque fueron declarados reos a fs. 67 vta.; y 2.o que se sobresee temporalmente y hasta que se presenten mejores datos de investigación en relación al delito de lesiones a don Santiago Labarca.

Ejecutoriada esta resolución, cancélese la fianza otorgada por Pedro Gandulfo y Rigoberto Soto, para obtener su libertad provisoria. Anótese.— **Fernando Soro B.— Aldunate**, secretario".

SEÑOR PEDRO GANDULFO

SEÑOR SANTIAGO LABARCA

SEÑOR RIGOBERTO SOTO

CENTRO DE EX-ESTUDIANTES DE CURICO

Cítase a asamblea general para esta tarde, a las 4 1|2, en la Federación de Estudiantes.

La comisión de velada deberá reunirse a las 4 en el mismo local.

Sociedad Médica

Presidida por el doctor González Cortés y con asistencia de un gran número de miembros, celebró sesión esta institución el Viernes 7 de Julio, con objeto de hacer la elección de la nueva mesa directiva.

Abierta la sesión el doctor González Cortés da cuenta de la labor efectuada en el último año, enumerando los ciento seis trabajos científicos que se han verificado.

Entre las numerosas sesiones recuerda la importancia de las consagradas a los doctores Orrego Luco, Korner y a los profesores extranjeros Weimberg, Sharpey y Nonne, a los cuales el Directorio ha concedido el título de miembros honorarios.

A continuación agradece el honor que se le ha discernido durante cuatro años al confiársele la presidencia y ruega se le exonere de dicho cargo en razón de sus múltiples ocupaciones. Antes de terminar da cuenta del sensible fallecimiento del doctor Valenzuela Basterrica que sirvió a la corporación durante treinta años y en cuya alma se aunaban el espíritu inquieto e investigador, sediento de saber, con las faunas áticas de las expresiones de los viejos maestros de la antigua Grecia. Se refiere después a la brillante actuación desplegada por el doctor Valenzuela Basterrica en esta corporación, en la Escuela Dental y en el Hospital y concluye diciendo que Germán Valenzuela realizó en vida una obra imperecedera sin la más leve sombra de interés material y las enseñanzas de todo orden que su alta personalidad ha legado a la posteridad han quedado esculpidas en imborrables moldes en los anales de esta Sociedad que se complace en declararlo su hijo predilecto y en la cual su espíritu ha de quedar voltejeando, si es cierto que estos tienen el privilegio de volver al sitio que más amaran en su tránsito terrenal.

En seguida la Sociedad procedió a elegir nuevo directorio en la forma que ha sido publicado.

EDUCACION

ASOCIACION "ABEJAS OBRERAS DE CHILE". — Centro Escuela Superior N.o 21. — Cítase a las socias de esta institución a asamblea general extraordinaria para hoy Domingo a las dos y media de la tarde. Se encarece la asistencia porque hay asuntos urgentes que tratar.

CURSOS DE EXTENSION DE LA ESCUELA SUPERIOR 21. — Cumming 735 — De castellano. — El Domingo pasado se iniciaron las clases de este curso que se realizará en este establecimiento los Domingos de 2 a 4 de la tarde y que comprenderá la enseñanza de lectura, escritura, ortografía y redacción. La matrícula se atiende los Domingos de 2 a 6 de la tarde.

De contabilidad e inglés. — Funcionan estos cursos con toda regularidad, el de contabilidad, de 4 a 6 de la tarde y el de inglés, de 2 a 4. La matrícula sigue abierta. Se recomienda la asistencia.

LIGA NACIONAL DEL MAGISTERIO PRIMARIO DE CHILE. — Consejo Central. — Ayer celebró sesión el Consejo Central de la "Liga Nacional del Magisterio Primario de Chile", bajo la presidencia del señor Daniel A. Guerra B., con numerosa asistencia de delegados y actuando de secretario la señorita Elena Sandoval, por enfermedad del titular, señor Andrés Aguayo.

El presidente da cuenta de la invitación de la Federación de Profesores de Instrucción Primaria de Chile, hace a la institución para que se haga representar en la asamblea nacional de Reforma de la Enseñanza, que se reunirá hoy a las 10 A. M. en "El Mercurio", y de los acuerdos tomados en la Asamblea del Profesorado de Santiago para llevar a la práctica el anhelo tanto tiempo sentido por la Liga Nacional del Magisterio Primario de Chile; la unificación del profesorado de la República en una grande y próspera sociedad donde esté representado el Magisterio Nacional.

Por unanimidad se tomaron los siguientes acuerpos:

1.o Agradecer la invitación de la Federación de Profesores de Instrucción Primaria de Chile, y nombrar delegados ante la Asamblea Nacional de Reforma de la Enseñanza, a las señoritas Emilia Bustamante y Elena Sandoval y señores Roberto Vidal, Sandalio Valdebenito y Daniel A. Guerra B.

2.o Aplaudir la iniciativa de organizar una sola sociedad con ramificaciones en todo el país y nombrar a los señores Roberto Vidal y Daniel A. Guerra B., para que representen a la institución en la comisión que nombró la Asamblea de Santiago y los que nombre la "Federación de Profesores de Instrucción Primaria".

3.o Expresar el sentimiento por la enfermedad del secretario señor Andrés Aguayo, y comisionar al presidente para que lo visite a nombre de la Institución.

ESCUELA NOCTURNA DEL CENTRO DE ESTUDIANTES DE COMERCIO. — Desde hace algunos años este Centro viene desarrollando con marcado éxito, cursos nocturnos de comercio, destinados especialmente a los empleados y obreros de ambos sexos.

Como en años anteriores, esta Escuela funcionará en el local de la Escuela Superior N.o 3, situada en San Ignacio esquina de Olivares, y sus clases serán atendidas por los alumnos de los cursos superiores del Curso Pedagógico del Instituto Superior de Comercio.

La matrícula está abierta desde hoy de 6 a 7 P. M. en la tesorería de la Federación de Estudiantes de Chile, Agustinas 632.

NUEVO PROFESIONAL. — Ha recibido su título de abogado el señor Armando Zúñiga, después de haber rendido sus exámenes con brillante éxito. Su memoria, "Las asociaciones ilícitas", es un interesante trabajo jurídico.

EN EL INSTITUTO AGRONOMICO. — El Lunes 10, a las 10.45 A. M., el presidente del Centro de Agronomía dará lectura a una interesante conferencia sobre la Universidad de Wisconsin, de que es autor don Guillermo Labarca Hubertson, aprovechando esta oportunidad para hacer diversas consideraciones sobre la reforma Universitaria.

A este acto, que tendrá lugar en el Salón de Conferencias del establecimiento, se invita a todos los estudiantes de agronomía, profesorado del Instituto, personal de los Servicios Agrícolas, y a todas aquellas personas que se interesen por estas materias.

SOCIEDAD NACIONAL DE PROFESORES.— En la última sesión del Directorio de esta Sociedad se tomó conocimiento de la designación de delegados hecha por los Centros Pedagógicos de los Liceos Amunátegui, Barros Borgoño, Lastarria, Instituto Nacional y Escuela Normal de Preceptores de Chillán. Las delegaciones de los Liceos de Aplicación y de Angol quedaron pendientes hasta que se llenen los trámites reglamentarios.

Se dió cuenta del desempeño de las comisiones nombradas últimamente acerca del traslado a variables del presupuesto de los gastos fijos no consultados en leyes de carácter permanente y acerca de los primeros pasos para la organización del Congreso General de Instrucción Pública.

Se tomaron finalmente los siguientes acuerdos:

1.o Pagar a la sucesión del socio don Cándido Gómez la asignación mortuoria que le corresponde.

2.o Dirigir una nota en que se les exprese la gratitud del profesorado nacional a los señores Senadores que tomaron parte preponderante en el rechazo de la proposición del señor Ministro de Hacienda, que ponía en peligro la estabilidad y la economía de los profesores.

3.o Enviar una nota de pésame a la Escuela Dental por el sentido fallecimiento de su Director, doctor don Germán Valenzuela Basterrica, y dejar constancia en el acta del pesar del Directorio.

4.o Fijar el Domingo 30 de Julio para la celebración de la asamblea de delegados en que se elegirá mesa directiva y se hará la elección de seis directores.

5.o Continuar en la sesión próxima ocupándose de la celebración del Congreso General de Enseñanza y de las reformas que pudieran ser materia principal de su estudio.

El Perú habría aceptado la fórmula Hughes

PARA SOLUCIONAR EL PROBLEMA DE TACNA Y ARICA

LA CANCILLERIA HACE UNA ACLARACION A LAS ULTIMAS INFORMACIONES CABLEGRAFICAS LLEGADAS DE WASHINGTON

La fórmula del Secretario de Estado norteamericano no ha sufrido modificación alguna

La consulta hecha a nuestro Gobierno, que motivó las medidas que suponían una alteración en la proposición del señor Hughes

Situación actual en que se hallan las conferencias de Washington

Las informaciones cablegráficas llegadas durante estos últimos días a nuestro diario, han dado a conocer al país, detalladamente, el giro de las negociaciones chileno-peruanas de Washington, que han culminado en las últimas horas con la declaración de parte del Perú de la fórmula propuesta por el señor Hughes, para acercar a las delegaciones, situadas en términos opuestos muy distantes, desde la iniciación de las conferencias.

Nuestros lectores están en antecedentes de las múltiples dificultades surgidas después de las negociaciones directas con la Cancillería del Perú, iniciadas por nuestro Gobierno para dar cumplimiento a la cláusula tercera del Pacto de Ancón.

Las delegaciones en Washington, después de repetidas reuniones en el edificio de la Union Pan-Americana, no llegaron, como se sabe, a acercarse hasta tal punto que pudiera producirse un acuerdo directo, conciliando los puntos de vistas extremos en que se hallaban colocados el primer día de los debates.

Producido el "impasse", del 15 de Junio, los Embajadores de Chile y el Perú visitaron al secretario de Estado norteamericano, imponiéndole, como una manifestación de cortesía, de la situación que se había producido, y que desvanecía en ese momento las posibilidades de suscribir un acuerdo directo que pusiera fin a la antigua controversia entre ambos países.

Como nuestros lectores saben, el señor Hughes insinuó una fórmula de acercamiento que él estimó como posible para salvar la delicada situación producida a consecuencia del "impasse".

En una de nuestras ediciones pasadas, reasumiendo las noticias cablegráficas enviadas por nuestros corresponsales en Washington y las agencias informativas que sirven a nuestro diario, dimos a conocer a nuestros lectores los términos de la proposición del señor Hughes.

Los puntos de esta fórmula, serían, pues, los siguientes, que en realidad oficialmente no han sido dados a conocer al público:

1.o Someter al arbitraje de los Estados Unidos la mejor forma de cumplir la cláusula tercera del Tratado de Ancón.

2.o En caso que el arbitraje fallara en favor del plebiscito, los Estados Unidos fijarían las condiciones en que éste debería efectuarse; y

3.o El problema en discusión, en caso contrario, sería materia de una nueva conferencia entre Chile y Perú.

El Gobierno de Chile, como se sabe, considerando que la proposición del Secretario de Estado, no se salía del texto de la invitación del Presidente Harding, que invitó a los dos países a ver modo de encontrar la forma de dar cumplimiento a las partes no cumplidas del Pacto de Ancón, se apresuró a aceptarla.

No optó el mismo temperamento la delegación peruana, produciéndose una dificultad acerca de la manera de interpretar el tercer punto de vista del señor Hughes, iniciando los diplomátcos peruanos, desde este momento, un activo cambio de consultar con el Gobierno del Presidente Leguía.

Informaciones anticipadas sobre la resolución que iría a tomar el Perú, publicadas por un diario de esta capital, adelantaron la noticia de que el señor Leguía, después de un Consejo de Ministros, había acordado rechazar la fórmula Hughes, por no convenir a las aspiraciones nacionales del Perú.

Como pueden informarse nuestros lectores, por las noticias cablegráficas llegadas a esta capital en las últimas 24 horas, el Gobierno peruano habría aceptado la fórmula conciliatoria del Secretario de Estado norteamericano, después de hacer una pequeña aclaración al tercer punto de divergencia y que hacía suponer que una vez más, se alejaba la esperanza de llegar a una solución de las dificultades.

Según pudimos saber ayer en los círculos oficiales, esta modificación consistiría, en caso de que el fallo del árbitro fuese desfavorable al plebiscito, en aceptar los buenos oficios de los Estados Unidos para iniciar nuevas negociaciones.

A este respecto, según se nos informó, Chile está suscrito a los acuerdos internacionales de La Haya, como los demás países de la Amérito latina, y que dicen, entre otros puntos, que en caso de producirse alguna dificultad entre los países suscritos a aquel convenio, éstos deberán aceptar los buenos oficios de otro país suscrito a dichos convenios, sin obligarse a aceptar las fórmulas de arreglo que él propusiera.

De acuerdo con este convenio internacional, Chile habría contestado a la consulta que se le hiciera hace pocos días, expresando estas circunstancias y aceptando por consiguiente, lo que las informaciones cablegráficas llegadas de los Estados Unidos, presentaban como una modificación de mayor trascendencia a la fórmula del señor Hughes.

COMUNICADO OFICIAL DE LA CANCILLERIA

El Ministro de Relaciones Exteriores entregó ayer a la prensa el siguiente comunicado oficial, que esclarece el estado actual de las negociaciones chileno-peruanas de Washington:

Con referencia a las informaciones cablegráficas aparecidas en los diarios de hoy, según las cuales se espera en Washington una respuesta del Gobierno de Chile sobre ciertas modificaciones o suplementos que habría sugerido la Delegación peruana a la fórmula propuesta por el Secretario de Estado, Mr. Hughes, el Ministro de Relaciones Exteriores de Chile cree conveniente declarar:

1.o Que la fórmula de conciliación propuesta por el Secretario de Estado Americano a Chile y al Perú, y aceptada por nuestro Gobierno el 19 de Junio pasado, no ha sufrido después ninguna modificación, no obstante el empeño que se ha gastado para procurar la alteración de sus condiciones; y

2.o Que el Gobierno de Chile ha absuelto inmediatamente todas las consultas que le ha dirigido el Embajador en Washington, de modo que este funcionario está ampliamente instruído para obrar sin necesidad de nueva comunicación con Santiago.

Lo que se ha llamado "la última modificación del Perú a la fórmula Hughes", fué considerada hace varios días por el Gobierno de Chile, absolviéndose inmediatamente la consulta respectiva, en términos favorables, pues se trataba de aplicar un principio que Chile tiene incorporado a su legislación positiva, en convenios internacionales vigentes.

Tan pronto se suscribió el compromiso que constituye la fórmula Hughes, la Cancillería hará una exposición sobre la materia.

FUNERALES DEL DR. VALENZUELA

La Federación Católica Latino-Americana expresa su condolencia

El fallecimiento del distinguido servidor público doctor don Germán Valenzuela B., ha tenido un doloroso eco en casi todos los países del Continente.

La Federación Odontológica Latino-Americana organismo formado por todas las sociedades dentales de Suramérica y cuyo actual presidente general es el distinguido profesional doctor don Juan Purnett de Montevideo, se ha apresurado a enviar una sentida nota de condolencia al señor Carlos Bolton, presidente en Chile de esta vasta institución.

El doctor Valenzuela fué el más entusiasta iniciador de la F. O. L. A.", como generalmente se la designa, y llevó al Congreso Dental de Montevideo el año 1920, la repreesntación oficial del Gobierno de Chile en calidad de presidente de la delegación que envió nuestro país a ese importante torneo científico.

La "F. O. L. A.", despidió en el Cementerio los restos del doctor Valenzuela, por intermedio del señor Bolton, quien dijo las siguientes palabras:

"Señores: La Federación Odontológica Latino Americana experimenta en estos instantes una sacudida de dolor al perder al doctor don Germán Valenzuela Basterrica; el hombre que, con vigoroso espíritu e infatigable energía, supo dar forma concreta a la gran organización Suramericana, en cuyo nombre vengo a rendir respetuoso homenaje al padre de la profesión dental chilena.

"Aunque todos presentíamos que el fatal desenlace no estaba lejano, nos desorientábamos de la triste realidad al oírle sus proyectos, al ver su entusiasmo inagotable, fruto de un temperamento juvenil dispuesto siempre a emprender toda obra que significase provecho para la profesión que él patrocinó, o bienestar para la humanidad. Su gran obra, ya cumplida, parecía estimularlo hacia nuevas empresas altruístas. Y, cuando todavía se esperaba mucho de su gran corazón, he aquí que el destino, como el rayo que fulmina, nos lo arrebata para siempre!

"Esta existencia tan hermosa que acaba de extinguirse, será siempre un bello ejemplo para los jóvenes profesionales que él formó. Además, el grato recuerdo de sus sanos consejos perdurará imborrable en la mente de los que tuvimos la suerte de beber en tan noble fuente de amor y de rectitud.

"Si este fallecimiento significa una gran pérdida para el Cuerpo Médico, ¿podremos llorarlo lo suficiente los que tenemos la certidumbre de que casi todo lo que hay organizado en la odontología nacional es obra del doctor Valenzuela?

"Honremos su memoria y perpetuemos su ideal, no apartándonos del hermoso camino que él, con su potente brazo, nos ha dejado señalado."

LA DECLARACION DE LA INDEPENDENCIA ARG

Hoy conmemora la República Argentina una fecha gloriosa de su historia patria: el aniversario de la declaración de su independencia.

Con este motivo, los miembros de la colonia residente han preparado algunas fiestas dignamente esta fec

El Cónsul de dich Daniel López Queza sus connacionales lones del Consulado la tarde.

Suicidio de un carabinero

Anoche a las 11, en circunstancias en que el soldado del Regimiento de Carabineros, Rafael Varas Roa, se encontraba de servicio en el albergue para obreros cesantes, situado en la calle Yungay N.o 2114, se disparó un tiro de carabina en la sien derecha, destrozándole completamente el cráneo.

Practicaron las primeras averiguaciones los oficiales de la 7.a comisaría señores Fernando Cataldo y Carlos Masafierro.

El soldado Varas, no dejó dicho nada que indique el móvil de su extrema resolución; pero, por averiguaciones practicadas, se presume que hayan sido los celos, ya que, momentos antes había estado en casa de su novia.

Horizontes nuevos

Ayer se puso en circulación el número 12 del semanario popular "Horizontes Nuevos", que ha conseguido difundirse ampliamente. Trae un selecto material de lectura para los trabajadores.

Manifestación en

Ayer se efectuó ción que sus compa bajo ofrecían al Andrés Díaz Bravo, su traslado y ascens mento de la Vía y Ferrocarriles del Es

Ofreció la manifes ñor Rafael Lagos, festejado. Además le sa poesía el señor ti.

Allanamiento de

Por orden de uno d del crimen, fué allana garito ubicado en la c N.o 1696, de propieda lao Rojas.

Fueron reducidos a dividuos que se encon do "al monte".

Choque

Anoche el auto d Pública N.o 7, chocó esquina de Claras co particular N.o 867.

Ambos vehículos perjuicios de conside

Un guardián que

Hace algún tiempo ticia que un guardián comunal de San Migu aparecido con todo el su equipo.

En un principio se bría podido ser asesi sentido se dirigieron ciones.

Pero resulta ahora pleado policial, no fué le ha hecho aparecer d larga ausencia.

Con este motivo se v se le procesará po hurto.

Incendio

A las 3 1|2 A. M., incendio en San Pabl Cumming.

D E P O R T E S

FOOT-BALL

LA IMPORTANTE REUNION DE HOY EN LA CANCHA INDEPENDENCIA

El Audax Italiano I y el Arco Iris I entrenarán al seleccionado de la Asociación Santiago

El preliminar estará a cargo del Carioca I y del Internado I

El probable conjunto porteño en el entreciudades por el Escudo Martínez

Entre las reuniones deportivas de la tarde de hoy descuella por su importancia y por el entusiasmo que ha logrado despertar entre los aficionados la que se verificará en las canchas Independencia N.os 1 y 2 de la Asociación Santiago, situadas en el extremo oriente de la Avenida General Saavedra.

Se iniciará la reunión con la partida oficial de la Copa Chile, Sección Uruguay, entre los primeros equipos de los clubs Carioca e Internado. El Carioca se ha anotado ya a su haber dos hermosos triunfos sobre el Morning Star y el Ibérico, y no ha sido aún vencido en las pistas de la nueva tienda que reconoció en la temporada en curso. El rival que hoy se le presenta es uno de los que puede hacer cambiar por completo las buenas expectativas que tiene el Carioca de ocupar el puesto de preferencia en su serie, ya que se trata de un conjunto muy homogéneo, de infranqueable defensa, como que ésta es encabezada por el espléndido "churro", uno de los guardianes más sobresalientes; y de una línea de ataque extraordinariamente acometedora y certera en sus embestidas.

El partido de práctica del cuadro seleccionado de la Asociación, que entrará en juego a las 4 P. M., contra el Audax Italiano I, durante el primer período y contra el Arco Iris I, durante el segundo tiempo, constituye el lance de fondo. El público desea ver a los hombres que defenderán los colores asociacionistas en el clásico encuentro por el Escudo Frederick Martínez, y es por esto principalmente que se dará cita en la cancha Independencia N.o 1.

El seleccionado se presentará con los siguientes elementos:

Gamboa, Brito, O. Ernest, Abello (cap.), Teuche, Díaz, Pardo, Legarreta, Torres y Moraga (medio tiempo cada uno de estos dos centros), Molina y Pardo.

Vera, Witke, Fuenzalida, Palma, A. Rojas, J. Godoy, Toro, Domínguez, Arellano, Contreras y Poblete.

Arbitrará este encuentro de entrenamiento el entrenador ad honorem del equipo señor Oscar García.

A segunda hora, en la cancha N.o 2, jugarán el M. Eléctrica I y el Guacolda I, de la Copa Chile, Sección Argentina.

El valor de la entrada será, como de costumbre, de un peso a tribunas y sesenta centavos a cancha.

EL PROBABLE CONJUNTO PORTEÑO

En nuestra edición de anteayer anunciamos que la Liga de Valparaíso entrenaría en la tarde de ese día su elenco seleccionado.

Según nuestras informaciones y salvo modificaciones de última hora, aquella corporación tendría el propósito de hacerse representar en el entreciudades con la Asociación Santiago, por el Escudo Martínez, por los siguientes elementos:

Bernal
Poirier, Orellana
Carrasco, Casilla, A. Paredes
Herrera, Conejeros, Sibley, González, J. Paredes.

De la lista anterior figuran como probables candidatos a formar parte del equipo internacional chileno los señores: Bernal, Poirier, Herrera, González, A. Paredes y J. Paredes.

FEDERACION SPORTIVA NACIONAL DE CHILE.— En la sesión del Viernes último se acuerda enviar un cable al señor Trompowsky.— La eliminatoria de la esgrima y del tiro al blanco.— El Viernes último celebró sesión el directorio de la Federación Sportiva Nacional de Chile, bajo la presidencia del señor Carlos Amtmann y con la asistencia de los directores señores Gabriel Leiva, Ithel Stewart, Aquiles Vergara Vicuña, Julio Alvarado, Carlos Valdivieso, Antonio Ibar y Luis Pezoa, que actuó de secretario.

En la hora de los incidentes se trató de la participación de la esgrima en los Juegos Olímpicos del Brasil, acordándose, a indicación del director señor Vergara Vicuña, autorizar al profesor señor Manuel A. del Río para que haga un llamado a los señores maestros de ese deporte en la capital, y entre ellos acuerden las bases a que se debe someter el concurso de esgrima, para en seguida presentarlo a la consideración del directorio de la Federación.

A insinuación de los directores señores Valdivieso y Pezoa, se acuerda enviar al delegado especial de la Confederación Brasilera de Deportes, señor Roberto Trompowsky, el siguiente cable: **"Federación Sportiva Nacional de Chile salúdale cordialmente, rogándole apresure su viaje a ésta".**

Con respecto a la eliminatoria del tiro al blanco, se acuerda facultar al Club Nacional de Tiro al Blanco para que proceda a hacer con las demás corporaciones congéneres de la capital la eliminatoria respectiva. Esto se hará bajo el control de la Federación.

Se acordó, asimismo, apresurar a las comisiones pro Casa de los Deportistas y Revisora de Cuentas, que envíen cuanto antes el informe de su cometido.

En la cancha Badminton

J. BORGOÑO I. c. MORNING STAR I.—MORNING STAR II c. J. BORGOÑO II

En el cómodo campo de juegos del Badminton F. C. se realizarán hoy los importantes encuentros entre las instituciones arriba nombradas.

A las 2 1|4 P. M., ante el árbitro señor J. Ruiz, se iniciará la tarde deportiva con el encuentro de los 2.os equipos, que promete ser un exponente de buen foot-ball.

A las 3.30 ,ante el árbitro oficial señor J. Figueroa, se presentarán a dirimir supremacías los buenos y rápidos conjuntos del Borgoño I y Morning Star I.

Los equipos se harán representar en la siguiente:

J. Borgoño

A. Miranda
V. Trujillo, E. Aguirre
M. Tapia, S. Lillo, P. Wastavino
P. Cortés F. Gana M. Pino
G. Díaz (cap.) A. Trujillo
O
H. González A. Cabrera
E. Vergara, Valencia, M. Castillo
A. Barrera (cap.), L. Gilberto, G. Hormazábal
A. Gómez L. Briceño
S. Hormazábal
Morning Star

Reservas. —Borgoño: Escobedo, Juica, Pirano.

Morning Star: J. Gómez, H. Espinosa, G. Quezada.

En la cancha del Santiago

LOS ENCUENTROS OFICIALES DE HOY

En el hermoso field que posee el Santiago F. C. se desarrollarán cuatro interesantes encuentros, que sin duda atraerán numerosa concurrencia.

En la mañana, a primera hora, jugarán por la Copa Blanco, los terceros equipos del Ibérico y Carioca, y a segunda, los de igual categoría del Santiago y Badminton, por la misma competencia.

En la tarde, a las 2, actuarán los segundos cuadros de estos últimos clubs, y a las 3, los primeros que militan en la Copa Chile (Sección Uruguay).

Este último encuentro ha despertado gran entusiasmo entre los numerosos admiradores de ambas instituciones.

Ambos conjuntos se presentarán a dirimir supremacías en perfecto estado de entrenamiento, con el fin de salir victoriosos en la brega y con nuevos jugadores, especialmente el Santiago que ha incluído en su cuadro varios jugadores jóvenes, en los cuales fundan grandes esperanzas.

SANTA INES, NOS, v. VILLASECA, BUIN.— En la tarde de hoy se realizará este amistoso en la cancha del Santa Inés.

PATRIA Y HOGAR v. EL SALTO.— Hoy, a las 3.30 P. M., se jugará este amistoso ante el árbitro señor Marcos Molina, en la cancha del segundo de los nombrados. Como preliminar jugarán los segundos, a las 2 P. M.

EN LA CANCHA O'HIGGINS.—Dos buenos lances se llevarán a efecto en la tarde de hoy en este terreno deportivo. A las 2 P. M. se medirán los clubs Unión Chacabuco I e Independencia I, por la serie intermedia de la Liga Nacional, y a las 3.15 P. M. se iniciará el lance Etcheverry I v. Benjamín Dávila I, uno de los más interesantes de la serie de honor de la misma Liga.

ALMIRANTE SIMPSON I CON BERNAL HNOS. I.— A las 3.30 P. M. de hoy, en la cancha del Patronato San Ramón, ubicada en la Avenida Valdivieso esquina El Salto, ante el árbitro señor Roberto Barrueto, se llevará a efecto este interesante encuentro por la Primera Serie de la Liga Obrera. En esta contienda, que ha despertado entusiasmo entre nuestros aficionados, intervendrán los siguientes jugadores:

Almirante Simpson I: P. Maldonado, R. Astorgar, G. González, L. Espinoza, L. Cerda (cap.), M. Gutiérrez, O. Clavel, J. Sánchez, L. Parodi, L. Fernández, M. Garrido.

Bernal I: Guzmán, Calderón, Madrid, J. Moscoso, E. Olea, J. Villarroel, D. González, J. Acevedo, D. Rivera (cap.), A. Ortega, J. Huerta.

Reservas del Simpson: Calderón, Sepúlveda, Castillo, Pastene y Abarca.

LOS ENCUENTROS OFICIALES DE HOY

Asociación de Foot-Ball de Santiago

PARTIDOS	Canchas	Horas	Arbitros	Directores
Copa República				
Britania I c. E. Metalúrgico	Magallanes	3.30 P. M.	Pedro J. Malbrán	J. Díaz
Copa Chile (Uruguay)				
Carioca c. Internado	Independencia 1	2.15 P. M.	E. Tessada	A. Basáñez
Morning Star c. Borgoño	Badminton	3.30 P. M.	Juan Figueroa	E. Lecaros
Santiago c. S. Badminton	Santiago	3.30 P. M.	Octavio Castillo	O. Castillo
Copa Chile (Argentina)				
M. Eléctrica c. Guacolda	Independencia 2	3.30 P. M.	Francisco Vivers	E. Cádiz
Copa Blanco (República)				
F. Libertad III c. Universo III	Independencia 2	9.30 A. M.	Oscar Gallardo	M. Schmidt
Copa Blanco (Chile)				
Santiago III c. Badminton III	Santiago	10.30 A. M.	J. Soto	R. Vergara
U. S. Eugenio III c. Wanderer III	Magallanes	10.30 A. M.	Lucas Huerta	J. Díaz
Carioca III c. Ibérico III	Santiago	9.15 P. M.	C. Martínez	R. Vergara
Copa Independencia				
F. Libertad II c. Liverpool II	Independencia 1	10.45 A. M.	J. B. Lapiedra	M. Schmidt
Copa Arauco				
Carioca II c. Internado II	Independencia 2	10.45 A. M.	Juan Jiménez	Del. Guacolda
Morning Star II c. Borgoño II	Badminton	2.15 P. M.	Julio Ruiz	E. Lecaros
Santiago II c. S. Badminton II	Santiago	2.15 P. M.	Roberto Aguirre	O. Castillo
Copa Poblete				
M. Eléctrica II c. Guacolda II	Independencia 2	2 P. M.	J. L. Huerta	E. Cádiz

Liga Nacional de Foot-Ball

PARTIDOS	Canchas	Horas	Arbitros	Directores
Primera División				
Germinar c. Peñarol	Mujica	3.15 P. M.	M. Avila	Froilán Luque
Etcheverry c. B. Dávila	O'Higgins	3.15 P. M.	A. Aguirre	D. Muñoz
División Intermedia				
Independencia c. U. Chacabuco	O'Higgins	1.45 P. M.	A. Aguirre	M. Sepúlveda
L. Mandujano c. El Viajante	Mujica	1.45 P. M.	M. Lanas	Froilán Luque

Liga Metropolitana de Deportes

PARTIDOS	Canchas	Horas	Arbitros	Directores
Primera División				
Zenteno c. U. Argentina	Metropolitana	1.30 P. M.	J. Sepúlveda	Aravena
Dublín c. Gold Cross	Metropolitana	3.15 P. M.	C. Aguirre	Aguirre
English c. 1.o de Mayo	English	2.45 P. M.	E. Macdonald	Aravena
División Intermedia				
José Tocornal c. Miraflores	Maestranza	3.15 P. M.	V. Montalva	J. Díaz
U. S. Isabel c. Maestranza II	Maestranza	1.45 P. M.	B. Saldías	J. Díaz
Segunda División, Serie A.				
Los Carrera c. Juan Trías	C. Sport N.o 2	3.15 P. M.	Jaime Serra	Miranda
Jorge V. c. Santiago National II	Metropolitana	10.30 A. M.	E. Romero	Rojas
Serie B.				
Unión II c. Gold Cross II	Metropolitana	9.15 A. M.	Juan Godoy	Rojas
Zenteno II c. Miraflores II	Maestranza	9.30 A. M.	E. Rosales	Gacitúa
Small Star II c. J. Tocornal II	S. Filomena	10.45 A. M.	J. Bertrand	Prieto
Tercera División, Serie A.				
G. Korner c. Wellington	S. Filomena	3.30 P. M.	Juan Godoy	Avellan
Sportivo El Globo c. S. Claret	S. Filomena	2 P. M.	A. Pardo	Avellan
Serie B.				
Universal II c. Mac Kay II	Maestranza	10.45 A. M.	A. Silva	Gacitúa
Juan Trías II c. Capitán Prat II	C. Sport N.o 2	2 P. M.	E. Seisdedos	Miranda
Serie C.				
E. Magnere II c. Gold Cross III	Tocornal	3 P. M.	J. Martínez	Martínez

Liga Obrera de Foot-Ball

PARTIDOS	Canchas	Horas	Arbitros	Directores
Primera Serie				
A. Simpson I c. Bernal I	S. Ramón	3.30 P. M.	Barrueto	
U. C. Henríquez c. T. Edison	U. Americana	3.30 P. M.	D. Peña	
Segunda Serie				
Constitución c. Chile Atlético	Parque N.o 1	3.30 P. M.	Aguilera	
B. Nacional II c. Orompello I	Parque N.o 2	2.30 P. M.	P. Vanni	
Tercera Serie				
Girardi II c. A. Simpson III	S. Eugenio	2.30 P. M.	J. Díaz	
Constitución II c. U. M. Ovalle II	Parque N.o 1	2 P. M.	Medina	
18 de Setiembre II c. T. Royal I	S. Ramón	2 P. M.	Olivares	

Asociación de San Miguel

PARTIDOS	Canchas	Horas	Arbitros	Directores
Primera Serie				
Casa Villalón c. G. Oelckers	Asociación	3.30 P. M.	D. Morales	C. Valdés
Segunda Serie				
S. Wanders II c. Pensylvania II	Asociación	2 P. M.	J. Catalán	A. Moya

Liga de Foot-ball de Santiago

PARTIDOS	Canchas	Horas	Arbitros	Directores
Primera División				
C. Walker c. S. Elena	F. de Vidrios	3.15 P. M.	Hernández	A. Díaz
División Intermedia				
Loma Blanca c. F. de Vidrios II.	Olimpic	3.15 P. M.	M. Vergara	H. Collarte
Segunda División				
S. Ecuador c. White Star	F. de Vidrios	2.— P. M.	C. Tagle	A. Díaz
M. Acevedo II c. Submarino II	Olimpic	2.— P. M.	A. Guzmán	H. Collarte
Tercera División				
F. Vidrios III c. J. M. Infante II.	F. de Vidrios	10.— A. M.	P. Avendaño	Datteri
White Star II c. S. Elena II	Olimpic	10.— A. M.	P. Silva	A. González

Liga Nacional de Foot-ball

Las partidas oficiales que el directorio había fijado para la mañana de hoy han sido suspendidas, en vista de no haber aparecido el calendario en el curso de la semana.

Los lances de la tarde se efectuarán impostergablemente, sin lugar a reclamo.

Damos a continuación el estado actual de las distintas serie de la competencia de esta corporación:

PRIMERA DIVISION

Clubs	J.	P.J.	P.
1.o El Salto	4	3	8
2.o B. Dávila	2	5	4
3.o Etcheverry	4	3	6
4.o Germinar	3	4	3
5.o V. Hermosa	4	3	4
6.o Patria y Hogar	4	3	2
7.o Peñarol	4	3	1
8.o Vega Central	3	4	0

DIVISION INTERMEDIA

Clubs	J.	P.J.	P.
1.o Yungay	4	3	6
2.o Mand. Tobar	3	4	5
3.o G. Bulnes	2	5	2
4.o Raab Recoleta	2	5	2
5.o U. Chacabuco	3	4	2
6.o El Viajante	3	4	2
7.o Est. Nacional	1	6	1
8.o Independencia	2	5	0

SEGUNDA DIVISION

Clubs	J.	P.J.	P.
1.o El Salto II	3	3	6
2.o B. Dávila II	2	4	3
3.o Etcheverry II	1	5	2
4.o Peñarol II	2	4	2
5.o V. Hermosa II	3	3	3
6.o Germinar II	1	5	0
7.o P. y Hogar II	4	2	0

TERCERA DIVISION

Clubs	J.	P.J.	P.
1.o G. Bulnes II	3	3	5
2.o Peñarol III	2	4	3
3.o Independencia II	1	5	2
4.o Yungay II	2	4	2
5.o Mandujano II	2	4	1
6.o Viajante II	2	4	1
7.o Est. Nacional II	2	4	0

(J) Partidas jugadas; (PJ) partidas por jugarse, (P) puntos.

—En la última sesión de directorio se tomaron, entre otros, los siguientes acuerdos:

1.o Aplicar el art. 65 de los reglamentos al Patria y Hogar, por haberse retirado de la cancha durante el desarrollo del match con el Benjamín Dávila.

2.o Suspender por dos partidas oficiales al jugador Juan Germain, del Patria y Hogar, por haber faltado el respeto al árbitro en forma grave durante el partido con el B. Dávila.

3.o Multar con $ 10 al General Bulnes, por omitir los informes de los partidos de su primero y segundo cuadros del Domingo último.

4.o Suspender el encuentro Raab Recoleta I v. General Bulnes I, fijado para el Domingo 9.

5.o Citar a sesión de Consejo para el Viernes 14 del presente, a las 9 P. M., en "La Nación", a petición de varios señores delegados.

En la cancha de la litana

Una de las más reuniones deportivas de es la que anuncia la L politana en su cómodo juegos, situado en la A rio esquina Bilbao.

A primera hora jug meros equipos del Unión Argentina, cuadr zan de gran prestigio y la igualdad de fuerzas partida del más alto in

A segunda hora en field a dirimir suprem División de Honor, los elencos del Dublin y G que ocupan muy buen en el cómputo de esta cia.

En ambos equipos fi dores de gran valer y cido prestigio en nuestr

TIRO AL BLA

El importante inter hoy

En la mañana de hoy A. M., se llevará a e polígono del Club N match de tiro concerta "Gath y Chaves" v. "

SEÑOR OSCAR MAC DIRECTOR DEL CL Y CHAVES

rolinas". Sin duda esta rá de interés, puesto clubs cuentan con bue res, actuando por el Ga ves los señores Teodo seaux (cap.), Oscar Ma D. Olate y por "El Dos C los señores López herma món Ceballos.

Blanco, de 12 anillos, a tros de distancia, con siendo 10 válidos y 1 de

El Club "Dos Carol dar mayor realce, ha do tísticas medallas, que s putadas en esta reunión.

CICLISMO

NATIONAL SPORTIN —Hoy, a las 9 A. M., se mienzo al certamen inter al blanco entre los soci Club y a diferentes atletismo, como progra jos elaborado con motivo a Europa el entus señor Rafael Porta.

A las 12 M. se se mo stand de tiro de litar un banquete cios y amigos le ofr demostración de afe do zaguero de la inst todo entusiasmo de lores de la institució llante actuación.

COLIR
— DEL —
PADRE CONSNT
El mejor específico para tod
ciones de la vista.
Dirigirse a:
VICTOR ROSTA
Unico agente para Sud Amé
VALPARAISO. — CASIL
De venta en todas las princi
rías y boticas.

ATLETISMO

EL CAMPEONATO DE LA ASOCIACION ESCOLAR

la tarde de hoy se inicia la competencia por los trofeos Andrés Bello y Díaz Garcés

El programa de hoy

n la tarde de ayer se inició en Campos de Sports de Ñuñoa el resante torneo organizado por Asociación Escolar en compe- la por los trofeos Instituto rés Bello y Díaz Garcés.

umerosa concurrencia se dió a presenciar las diferentes bas, revelador del entusiasmo reina en nuestros círculos esantiles por la práctica de este orte.

urante el día de hoy se conti-á el torneo de acuerdo con el iente programa:

LA MAÑANA (A LAS 9 A. M.)

Disco.
. Final 100 metros.
I. Final 110 vallas.
7. Salto triple.

LA TARDE (A LAS 2 P. M.)

inal de los 200 metros.
rgo con impulso.
nal 200 metros vallas.
500 metros planos.
lto triple.
0 metros planos.
arrocha.
isco.
osta de 4x100.
lto largo con impulso.
inal 200 metros.
arrocha.
nal 200 metros vallas.
anzamiento del dardo.
lto alto sin impulso.
0 metros planos.
lto alto con impulso.
osta de 4x100.

ESULTADOS GENERALES

n las pruebas de ayer se re-aron los siguientes resultados erales:

COPA DIAZ GARCES

100 metros.—Primera serie

o Valdivieso (Escuela de Ar- 2.o Ulrich (Internado), 3.o nilli (Escuela de Artes).
empo: 12.

Segunda serie

o (En empate) Glasinovich y ardo (Internado).
empo: 11 4|5.

Bala

o V. Torres (Esc. de Artes), Tagnilli (Esc. de Artes), 3.o izaga (Esc. de Artes).
istancia: 10.65 m. (Record es- r de Chile).

Salto largo sin impulso

1.o V. Torres (Escuela de Artes). 2.o Rozzi (Escuela de Artes), 3.o Sauré (Escuela de Artes).
Distancia: 2.95 m. (Record escolar de Chile).

200 metros planos.—Primera serie

1.o Glasinovich (Internado), 2.o Jones (Esc. de Artes, 3.o Sauré (Esc. de Artes).
Tiempo: 25 1|5.

200 metros.—Segunda serie

1.o Torres y Valdivieso (empate), 3.o Ulrich.
Tiempo: 24 3|5.

200 vallas.—Primera serie

1.o Torres (Escuela de Artes), 2.o Ulrich (Internado), 3.o Galdames (Escuela de Artes).
Tiempo: 30.

Segunda serie

1.o Miranda (Esc. Normal), 2.o Zaravia (Esc. Normal).
Tiempo: 32.

200 vallas.—Tercera serie

1.o Valdivieso (Esc. de Artes), 2.o Asenjo (Internado).
Tiempo: 29 2|5.

Martillo

1.o Cooper (Internado), 2.o Ulrich (Internado), 3.o Valdivieso (Esc. de Artes).
Distancia: 19.71 metros.

800 planos

1.o Torres (Esc. de Artes), 2.o Ruiz (Esc. Normal), 3.o Spelt (Internado).
Tiempo: 2.18.

COPA A. BELLO

100 metros.—Primera serie

1.o Franco (Liceo Alemán) 2.o Schaub (Liceo Alemán), 3.o Mac Manus (Inst. Humanidades).
Tiempo: 12 1|5.

Segunda serie

1.o Olate (Inst. Nacional), 2.o Gacitúa (Inst. Humanidades, 3.o Bascuñán (Liceo Alemán).
Tiempo: 12 2|5.

Salto largo sin impulso

1.o Moraga (Sn. Pedro Nolasco), 2.86; 2.o Vargas (Liceo Alemán), 3.o Franco (Liceo Alemán).
Distancia: 2.86 metros.

200 metros.—Primera serie

1.o Olate (I. Nacional), 2.o Gacitúa (I. Humanidades), 3.o Bascuñán (L. Alemán).
Tiempo: 24 1|5.

Primera serie

1.o Bustamante (L. Alemán), 2.o Franco (L. Alemán), 3.o Zamorano.
Tiempo: 26 4|5.

Dardo

1.o Solovera (V. Letelier), 3.o Budinich (Liceo Alemán), 3.o Schaub (Liceo Alemán).
Distancia: 30.60 m.

Salto alto sin impulso

1.o Moraga (Sn. Pedro Nolasco), 2.o Bustamante (L. Alemán), 3.o Rodríguez (I. Humanidades).
Altura: 1.30 m.

200 vallas.—Primera serie

1.o Rendich (V. Letelier) 2.o Gacitúa (I. Humanidades), 3.o Heyler (L. Alemán).
Tiempo: 31 1|5.

200 vallas.—Segunda serie

1.o Bustamante (L. Alemán), 2.o Loiselle (Sn. P. Nolasco).
Tiempo: 31.

800 metros

1.o Campos (V. Letelier), 2.o Solovera (V. Letelier), 3.o Silva (I. Nacional).
Tiempo: 2.12. (Record escolar de Chile).

Caloríferos "W. I. O. Co."

A PARAFINA, SIN HUMO

CALOR, CONFORT Y ALEGRIA

El Calorífero como está construído ahora, refuta cualquiera objeción que pueda oponérsele y hace del Calorifero "W. I. O. Co." a parafina, SIN HUMO, una necesidad para la casa.

El nuevo estilo de Caloríferos "W. I. O. Co." SIN HUMO, suministra una llama completa e inalterable, calor intenso y combustión perfecta, tanto en la última hora de funcionamiento como en la primera. No produce ningún olor.

WSC
WEST INDIA OIL Co
SMOKELESS OIL HEATER
MADE IN U.S.A.

West India Oil Company
IMPORTADORES
Bandera 620
Teléf. Inglés 2933

SERVICIO DE PASAJEROS
ALIDAS PARA LA ARGENTINA DE SANIAGO Y VALPARAISO LOS DIAS ARTES Y SABADOS

Ferrocarril Transandino de Chile

Servicio de Carga
TRASPORTE RAPIDO
Trenes diarios de Los Andes a Mendoza, Buenos Aires y Bahía Blanca
TARIFAS DIRECTAS REBAJADAS

Para itenerarios, tarifas e informaciones dirigirse a
CALLE MORANDE 291
Casilla 198 SANTIAGO
Tel. Inglés 695
W. WILSON BRIDGE
Agente

Alimento Fosfatado "KINDER"

No más niños débiles, úsese el KINDER y serán siempre sanos y robustos.
En venta en todas las buenas Boticas y Droguerías.

EXCURSIONISMO

CENTRO DEPORTIVO LOS PIRINEOS. —Esta corporación se reune esta tarde, a las 3 P. M., en su secretaría, 10 de Julio 1032.

La tabla de asuntos por tratar es la siguiente:

Elección de tesorero y secretario, beneficio policlínico en el Teatro Esmeralda, excursión a Los Maitenes y otros asuntos de importancia.

—La institución sigue preocupada de la organización del beneficio que dará a medios de este mes, en el cómodo y elegante Teatro Esmeralda, a objeto de establecer en el barrio un policlínico que estará destinado especialmente para los deportistas.

La comisión encargada está elaborando el programa literario y musical y cuenta con el concurso de distinguidos artistas, entre ellos del seor Armando Carvajal y señorita Blanca Larini.

En la próxima semana se anunciarán los locales donde se podrán a la venta las entradas para esta simpática reunión deportiva social.

ASOCIACION DE EXCURSIONISTAS Y EXPLORADORES DE CHILE. — Cursos de esgrima de bastón.—Hace varios días informamos en estas mismas columnas a nuestros lectores que la dirigente de este deporte había aceptado el ofrecimiento hecho por el señor Antonio Roig, socio del Cuerpo Hispano, referente a hacer, entre el elemento excursionista de la capital, especialmente el que se encuentra afiliado a la Asociación un curso de esgrima de bastón.

El ejercicio de esgrima de bastón es muy poco practicado en Chile y es muy desconocido el beneficio que reporta este ejercicio en la juventud.

Los cuerpos afiliados mandarán dos representantes a estas clases, que prometen tener un gran éxito, pues el elemento excursionista se apresta a dedicarle todo su concurso.

CURSO DE EXPLORADORES "GALVARINO". — Esta tarde se reunirán las siguientes personas que componen la comisión de atletismo, señores Diego Pozo, Guillermo Whipple, Pablo Haffemann y Emilio Herrera, a las 2 P. M., en los campos de deportes de Gath y Chaves.

TRIBUNALES DE JUSTICIA

MOVIMIENTO HABIDO EN 8 DE JULIO DE 1922

CORTE SUPREMA

El Tribunal se ocupó de los acuerdos y examen de abogados.

Falladas de acuerdo: Arturo Merino con Wenceslao Contreras, sin lugar la forma. Redactor: señor Alejandro Bezanilla Silva; Desiderio Soto con Francisco Gajo, sin lugar forma; redactor: señor Risopatrón.

EXAMEN DE ABOGADOS

Fueron aprobados los siguientes señores, con las memorias que se indican:

Sánchez Ruiz Tagle don René, cuya memoria versó sobre "La enajenación mental desde el punto de vista antropológico y jurídico".

De la Maza Rodríguez don Roberto: "Los Interdictos"; y

Conejeros B. don Temístocles: "El Poder Ejecutivo en nuestra Constitución vigente".

CORTE DE APELACIONES

Primera Sala.—Sábado 9.—Relator: el señor Mac-Iver.—1. Contra Tiburcio Osorio, aprobada; 2. Contra Luis Venegas y Cristina Díaz, confirmada; 3. Sumario por robo a Mueblería París, confirmada; 4. Contra Javier Carmona, confirmada; 5. Contra Basilio Japaz, confirmada; 6. Sumario por incendio en Compañía 1698, confirmada; 7. Tomás Thayer con Municipalidad de Santiago (honorario en el proceso contra Manuel Valdivia), trámite; 8. Sumario por incendio en San Miguel 142, aprobada; 9. Contra Germán Videla, revocada; 10. Alicia Armstrong de Vicuña contra Filomena Fuenzalida (personería), confirmada; 11. Alicia Armstrong de Vicuña contra Filomena Fuenzalida, aprobada con declaración.

Secretario: el señor Fabres.

Don Daniel Schweitzer alegó con don Carlos Toro B., en la 10 y 11.

Segunda Sala. — Relator: señor González Campos.—1. Clemencia Reyes con Carlos Méndez, confirmada; 2. Clemencia Reyes con Carlos Méndez, confirmada; 3. Caja de Crédito Hipotecario con René Hurtado, sin tribunal; 4. Ernesto Lagarrigue, concurso de hipotecarios, sin tribunal.

No vistas las demás.

Fallada agregada: Carmen Morán con Jesús Balladares, revocada; Contra Agustín Villarroel, aprobada.

Recurso de amparo de Humberto F. Aguilera, sin lugar.

Falladas de acuerdo: Contra Alfredo Ruz, confirmada.

Contra Abelardo Cuevas y otros, confirmada.

Matías Aguirre con Fisco.

Alegaron:

En la 1.a, don Fernando Claro con don Julio Ortúzar y don Aquiles González.

En la agregada, don Luis Salas R., revocando.

Tercera Sala.—Sábado 8.—Relator: señor Bernales.—1. Juan B. Grasso con J. Manuel de la Sotta, en acuerdo y diligencias; 2. Contra Ricardo Jan, aprobada; 3. Contra Carlos Carreño, suspendida; 4. Contra Justo P. Jiménez, Carlos Rubio y otro, suspendida; 5. Sumario por hurto a José del C. Galaz, aprobada; 6. Sumario por hurto a Sócimo Catalán, aprobada; 7. Sumario por hallazgo de un feto, aprobada; 8. Sumario por suicidio de Ofelia Artigas, aprobada; 9. Sumario por hurto a Rosenda Núñez, aprobada; 10. Jorge Isaías contra José Satt, aprobada; 11. Abraham Rey contra José Manuel Toro, suspendida 12. Antonio Elgueta, Tomás A. León, Evaristo Novoa y Teodoberto Alvarez con Secundino Iglesias, pendiente; 13. Contra Zoila Arancibia, mal anunciada; 14. Contra Carlos Astorga, confirmada.

Agregadas: Contra J. Gallardo y otros, confirmada; contra O. Marín y otros, aprobada.

Fallada de acuerdo: A. Montero con el Fisco.

Secretario: el señor Alcalde.

Alegaron:

Don Manuel de la Sotta, por la revocación; don Carlos León C., por la aprobación, en la 2.a; don Teodoberto Alvarez y don Evaristo Novoa con don Aníbal Montero, en la 12.a; y don Jorge Figueroa, por la aprobación, en la 2.a agregada.

Cuarta Sala. — Relator: señor Gutiérrez.—1. Contra J. Hernández, confirmada; 2. Contra P. Sempert, revocada; 3. Contra J. Ruz, confirmada; 4. Contra D. Lizana, confirmada; 5. Contra V. García, confirmada; 6. Cuaderno sobre cobro de honorarios de P. Larraín, trámite; 7. Contra C. Mujica, sin estado; 8. Contra B. Saikio, confirmada; 9. Contra J. Salas, confirmada; 10. Contra F. 2.o Díaz, confirmada; 11. Contra M. Sánchez, confirmada; 12. Contra María F. Pizarro, confirmada; 13. Contra T. Díaz, confirmada; 14. Contra Díaz, confirmada; 15. Contra F. Poblete, confirmada; 16. Contra L. Carvajal, confirmada; 17. Contra M. Marconi, confirmada; 18. Contra L. León, confirmada; 19. Contra L. Salas, confirmada; 20. Contra M. Henríquez, confirmada; 21. Contra H. González, confirmada; 22. Contra D. Vargas, confirmada; 23. Contra S. Muñoz, confirmada; 24. Contra A. Monasterio, confirmada; 25. Sumario por incendio calle de Agustinas, confirmada; 26. Contra C. Pino, confirmada; 27. Contra A. Salas, confirmada; 28. Contra L. Vergara, confirmada; 29. Contra B. Lucio, confirmada; 30 Contra C. Aguirre, confirmada; 31. Aguirre con Valladares, no vista; 32. Contra José I. Gallegos, confirmada.

No vistas las demás.

Fallada de acuerdo: Meza con Ramírez.

Fallada agregada: Contra F. Santibáñez, confirmada; Juan Ramírez Mallea, confirmada.

Alegaron:

En la 2.a, don Néstor Valdés, confirm. con declaración (agregada).

En la 2.a, don Arturo Varas Olea, revocando.

En la 1.a agregada, don Blas Gallo, revocando.

AL ALCANCE DE TODOS

está la póliza de "LA GERMANO - CHILENA". Su variedad de planes de distintas tarifas permite a cada cual constituir un seguro de vida en relacion a sus recursos,
MEDIANTE LA PEQUEÑA CUOTA TRIMESTRAL DE $ 6.00 A $ 10.00, según edad, le otorgamos una póliza por $ 1,000, pagaderos a su fallecimiento.
Solicite detalles a la Oficina Principal de
"LA GERMANO - CHILENA"
Compañía de Seguros Sobre la Vida
BLANCO 853 — VALPARAISO — CASILLA 999

GUIA PROFESIONAL

ABOGADOS

GABRIEL AMUNATEGUI
SALVADOR DE LA VEGA
dio Morandé 235 (Int.) 2-6 P. M.

ERNESTO BARROS JARPA
nde sus asuntos profesionales el r Agustín Barros Jarpa, en Moié 235.

IS MALAQUIAS CONCHA S.
ntos civiles, criminales, acciden- apelaciones. Compañía 1065, lla 1088.

LVARINO GALLARDO NIETO
humada 168, altos. Teléfono 2343.

PEDRO DAZA BRANTES
LIVIO ROJAS A.
andé 440. Cas. 2281. Teléf. 2951.

JORGE ERRAZURIZ TAGLE
LUIS A. QUINTEROS T.
nátegui 301. Tel. 638. Cas. 2592.

NICANOR ELGUETA
ería Alessandri 19-A. Tel. 586. ntos civiles, comerciales, mineros riminales.

JORGE GALLARDO NIETO
Morandé 466
3-6. Causas civiles y criminales.

MANUEL GARCIA FRIAS
bogado, Miraflores 212. De 9 a y 4 a 6.

OSVALDO HEVIA L.
andé N.o 244, Casilla 1831.

CARLOS SALAS HERRERA
gado. Bandera 552. Tel. 2177.

AMON SEGUNDO JIMENEZ
bogado, Galería Aessandri 17, segundo, 10-11, 4-6.

NUEL MERINO E.
LUIS MERINO E.
idera 166. Tel. 2077. Cas. 2407, 1 y 4.30-6.

FILIDOR MATUS
ALFREDO ILABACA LEON
andé 466. Teléf. 966.

EL MUÑOZ RODRIGUEZ—GUSVO CANO PEEL. — Abogados
rfanos 1138. Bolsa de Productos.

LORENZO MONTT
AMBROSIO MONTT WILMS
npañía 1207. Teléf. 2307.

BERNARDINO LEIVA
idera 552.

MANUEL OLIVA
ería Alessandri 15-A, Juicios ci-es, comerciales y criminales.

ROBERTO DE PETRIS
Abogado, San Diego 65. Teléfono . Casilla 4044.

ANTONIO PLANET C.
pecialmente cuestiones comercia- Estudio Bandera 166, Cas. 4034. . Ing. 1137. 10-11 A. M., 4-6 P. M.

ALFONSO REVECO
pecialmente causas comerciales. eva York 59 (frente edif. Ariztia)

GUSTO VICUÑA SUBERCASEAUX
érfanos 1719. Teléfono 1770.

EMILIO TAGLE RODRIGUEZ
érfanos 840. Tel. 2018. Atiende ferentemente asuntos comerciales nineros, 3-4.

LUIS FIDEL YAÑEZ
ensor de Ausentes y de Obras s. Moneda 1935.

HUMBERTO YAÑEZ VELASCO
sladó su estudio, Agustinas 673. éf. 1614.

ALBERTO DURAN B.
Huérfanos 1235. Of. 8. Casilla 4.

NOTARIO

ENANDO ERRAZURIZ TAGLE
tario abogado. Bandera 345, casa . Teléf. 3824.

INGENIEROS

ALFREDO LEA-PLASA
ntiago. Huérfanos 2884. Ofic. Me- [illegible] Teléf. 137.

MEDICOS

DR. ITALO ALESSANDRINI I.
Cirugía y ginecología. Consultas: de 1-3. Merced 324. Tel. 3555.

DR. AMENABAR OSSA
Oculista, 14 años Europa, 3 años Médico-Director Hospital de Ojos Condado Etafford (Inglaterra). Merced 494, de 1.30-4. Teléf. 602.

DR. ARNELLO
Cirugía, anestesia general, venéreas. García Reyes 17, de 12-3; Hospital San Vicente, 4-6.

DR. AGUILAR
Cirugía general, ginecología, sífilis. De 1-3. San Isidro 229.

DR. ALCAINO
Oídos, nariz, garganta, vías lacrimales. Dieciocho 257. Telé. 257. De 2-5.

AFECCIONES DEL PULMON
y sistema nervioso. Rayos X Dr. Fontecilla. Regresó de Europa.—Delicias 1626.

Dr. BARRENECHEA
Oculista y especialista en oídos, nariz y garganta. Estado 91.

DR. BRONFMAN
Ausente en Europa.

DR. ARTURO BARRAZA A.
Vías urinarias, sífilis. Puente 557. 3-6

DR. BISQUERT
Vías urinarias, sífilis. Moneda 859. De 3-6. Casi. 2563. Tel. 953.

DOCTOR BOTELHO
Tuberculosis y asma. Valparaíso, Blanco 330.

DR. JULIO BUSTOS
Médico de ciudad de Santiago. Medicina interna niños, sífilis. Recoleta 707. De 2-4.

DR. BORQUEZ SILVA
Estudios Europa. Pulmón, corazón, estómago, intestinos, Rayos X, 3-6. A. Prat 80. Tel. 19, Matadero.

DR. BRAGA CASTILLO
Rayos X. Merced 136. Tel. 1398. Consultas: de 9-10 y 1-4.

Dr. BUSTOS
Ojos, nariz, garganta, 1-4. Teléf. 2204. Merced 315.

W. E. COUTTS
Sífilis, vías urinarias. 3-6. Tel. 1314. San Martín 372.

DR. ALDO CONTRUCCI
Estudios Europa, medicina interna, sífilis. Agustinas 1729. 2-4. Tel. 3840.

DR. LEONIDAS CORONA T.
Laboratorio Clínico. Delicias 868 (frente a Estado). 3-5. Tel. 2483.

DR. CHARLIN
Profesor enfermedades de la vista. Consultas 3-6. Compañía 2115. Tel. 2632.

Dr. Rodolfo Castillo S.
Oídos, nariz, garganta. Consultas 2 - 5. Moneda 1037.

JORGE CASTRO GUEVARA
Médico-cirujano. Consultas: 3-5. Puente 583.

DR. EDUARDO CRUZ-COKE L.
Medicina interna. Merced 305. De 3½ a 5.

DR. FELIX DAZA BRANTES
Medicina adultos y niños. De 2 a 6. Pensionado de San Vicente.

DR. EUGENIO DIAZ LIRA
Cirugía de niños y ortopedia. Catedral 1625. De 1.30-4.

DR. PAULINO DIAZ
Moneda 1963. Tel. 1178. De 1.30-4. Especialmente piel, venéreas. Regresó

DOCTOR CROIZET
Profesor de la Facultad de Medicina. Regresó de Europa. Consultas, 1-3. Dieciocho 191. Tel. 637.

LABORATORIO CLINICO
de los Drs. O. Letelier G., W. Fernández B. y R. Herrera V., San Antonio 451, Cas. 2886. Tel. 3692. Exámenes completos sangre, orina, leche, desgarros, etc. Cultivos. Autovacunas. Exámenes parasitológicos. Tumores.

DR. CAMPOS MENDEZ
Medicina interna. Enfermedades y desórdenes sexuales, 10-3. Compañía 2855.

DR. LEON CHONCHOL
Medicina general. Rayos X. Sífilis, piel, venéreas. Consultas 2-5. San Antonio 40.

Dra. JUANA DIAZ MUÑOZ
Especialista enfermedades señoras y niños. 4-6. Delicias 858. Tel. 1715.

IGNACIO DIAZ MUÑOZ S.
Medicina general, vías urinarias, 2.30-4.30. Bandera 574. Tel. 3424.

DR. RICARDO DONOSO
Estudios en Europa. Medicina interna, especialmente pulmón, corazón. Agustinas 619. De 1.30-3.30.

Dr. DIMITSTEIN
Agustinas 1308, esq. Teatinos. Rayos X. Medicina general, especialmente: corazón pulmón, estómago e hígado. De 1-4.

DR. DIAZ VELASCO
Medicina interna, niños, sífilis. 1-4. Vergara 474. Tel. 236. Parque.

DR. CARLOS DOREN
Enfermedades de señoras. Cirugía. Monjitas 536. Teléfono inglés 2571. Consultas de 1 a 4.

DOCTOR GEORGES DAUBAS
Consultas 2-4 1|2
Amunátegui 36. Tel. Ing. 3679.

DR. E. DAVILA H.
Estudios Europa. Medicina interna. Laboratorio, de 10-12 y 6-7. Castro 31

DR. RODRIGO DONOSO GAETE
Medicina interna. Consultas 5.30-7. Dieciocho 175. Tel. 2206.

DR. DODDE
Cirugía huesos, injertos óseos; cirugía cráneo-cerebral, de la médula y nervios. Estudios EE. UU., Europa. 21 de Mayo 578. Tel. 2407.

DR. ESPINA
Rayos X. Medicina interna. Estudios Europa. Delicias 1228, esq. Gálvez. Tel. 2102. De 1.30-4.

DR. FUENZALIDA CORREA
Cirugía, ginecología, partos. Merced 663. De 1-3.

DR. FUENZALIDA BRAVO
Profesor exto. enfermedades de niños. Merced 560. Tel. 1721. 2-4.

DR. FONTECILLA
Afecciones pulmonares y nerviosas. Rayos X. Delicias 1626.

DR. GARCIA COLLAO
Ojos, nariz, garganta y oídos. San Antonio 148, de 4-6.

DR. ENRIQUE GONZALEZ E.
Estudios Europa, especialmente estómago, intestinos, hígado, diabetes, obesidad, reumatismo. Ejército 644. De 2-4.

Dr. Carlos Garcés Baeza
Delicias 1276. Teléf. 3747
Laboratorio Clínico. Rayos X. Medicina interna. Consultas de 1 a 5.

DOCTOR GIANELLI
ESTUDIOS EUROPA
Sífilis, Piel, Vías urinarias. 21 de Mayo 562. Consultas de 2 a 6

DR. ARISTIDES GONZALEZ C.
Profesor extraordinario. Obstetricia, enfermedades señoras, 1-3. Cas. 1551. Tel. 2789. Agustinas 629.

GONORREA E IMPOTENCIA
Debilidad vital y gonorrea con sus afecciones, prostitis, supuraciones por más crónicas que sean, curan en pocos días, garantidas. Sistema nuevo. Dr. Winkelmann, 2-6 Alameda 880

Dr. ANTONIO GIANANI
Se trasladó a calle Las Rosas 1654.

DR. GARCIA DOMINGUEZ
Medicina general. Enfermedades señoras. De 2-5. San Martín 453.

DR. HERRERA ROGER
Médico Hospital Niños. Delicias N.o 2558. De 1-3. Teléf. 2679.

ENFERMEDADES DE LA PIEL
Sífilis - Radioterapia
Dr. FELIX GROHNERT B.
De 2 a 6, Castro 238

A. ICAZA BARROS
Médico cirujano
Santo Domingo 739. Tel. 2809.

DR. GREENE
Regresó Europa. Cirugía, ginecología. San Martín 509, esq. Catedral. 2-4. Telé. 2860.

GABINETE DE MECANOTERAPIA
Instituto Superior de Educación Física. Morandé 750. El gabinete estará a cargo del Dr. **H. Sievers.** Consultas: Martes, Jueves y Sábado, de 3.30-4.30

DR. CARLOS A. ILLANES B.
Medicina interna y enfermedades de niños. De 2-5. Castro 176.

DR. ALEJANDRO INFANTE
Enfermedades niños, médico Hospital de Niños San Luis. Consultas, 2-4 Delicias 253.

DR. AGUSTIN INOSTROZA
Cirugía, ginecología, sífilis. De 4-6. Puente 583.

DR. GUSTAVO JIRON L.
Cirugía y ginecología. Lunes, Miércoles, Viernes. Moneda 859. De 2-3.30

RICARDO KUSKELL S.
Cirugía general. De 3-4, excepción Sábados. Merced 186. Tel. 1344.

DR. A. KORNER ANDWANTER
Estudios en Estados Unidos, cirugía, ortopedia. Consultas 2-4. Santo Domingo 623.

DR. ANDRES KONIG
Ex-médico Sanatorio "Kneippiamum". Woerishofen, Neurastenia, arterioesclorosis, Bronquitis, tifus, sífilis. 2-4. Claras 549.

INSTITUTO RADIOLOGICO
Radioscopía, radiografía, radioterapia
DR. ADOLFO KAPLAN
Estudios Estados Unidos y Europa. Compañía 1429.

DOCTOR LARA
Médico Hospital de Niños. Consultas 2-3. Delicias 2814.

DR. LAVAL
Medicina interna. Amunátegui 31. De 4-6. Domicilio. Cochrane 340.

Dr. TEODORO LEIBLE
Enfermedades nerviosas. Medicina interna. Rayos X. De 2 a 4. Olivos 794.

Dr. H. LEA PLAZA
Regresó de Europa. Consultas de 2-5. Claras 693.

DR. LOIS
Trasladóse San Pablo 1236. Medicina. Cirugía. Inyecciones intravenosas. 1 a 4.

DR. ARMANDO LEON L.
Cirujano
Compañía 1909, de 1 - 3.

DR. LABRA LETELIER
Nariz, garganta y oídos. Consultas de 2-5. Compañía 1361.

Dr. JUAN MARIN
Trasladó su estudio a Rosas 1353. Domicilio: Delicias 1164.

DRA. CORA MAYERS
Médico-cirujano. Regresó de Europa. Ahumada 49. De 4-6 Tel. 711.

DR. MORALES VILLABLANCA
Jefe Policlínica. Piel, sífilis, venéreas, 3-6. Galería Alessandri 24.

PROFESOR EDUARDO MOORE
Vergara 110. 2-6. Vías urinarias y piel.

DR. MELENDEZ ESCOBAR
Medicina interna, especialmente estómago e intestinos, sífilis. Sazié 2007. Tel. 2246. De 1-4.

Dr. MEZA OLVA
Estudios Europa. Medicina interna, sífilis, 4 a 6. Dieciocho 268. Teléfono 1769. Domicilio: V. Mackenna 955. Teléfono Santa Elena 9.

DR. ITALO MARTINI Z.
Ojos, oídos, nariz y garganta. Delicias 1164. De 2 a 4 P. M.

Dr. MUÑOZ VALENZUELA
Médico Hospital de Niños. Consultas de 1 a 3. Catedral 2998.

DR. MALBRAN
Enfermedades mentales y nerviosas. De 2 a 5. San Antonio 584.

DR. JUAN MONTENEGRO M.
Enfermedades de niños. Compañía 1770. Teléfono 2120.

DR. MOUAT S.
Ginecología, partos, ex-jefe Clínica Ginecológica Dr. Korner. Brasil 25. De 1 a 4.

DOCTOR MUJICA
Profesor enfermedades vista. Ojos artificiales. Consultas: 10 a 12 y 1 1|2 a 3. Recoleta 868.

MANUEL MORENO
Medicina general. Particularmente pulmón, estómago, intestinos. Tratamiento especial tuberculosis pulmonar. Estudios Europa. Delicias 1122, 2 1|2 a 4 1|2.

DRA. MAGDALENA NEIRA
Medicina interna y señoras. Consultas de 2 a 4 Delicias 145.

DR. MORAGA FUENZALIDA
Medicina y Cirugía de niños. Cochrane 118. Teléfono 2804. De 1 a 3.

DR. NUÑEZ ZAMORA
Martes, Jueves, Sábado, 2-5. Matucana 289. Teléfono 291 Estación.

DR. OHLERICH
Titulado Alemania, Chile. Medicina interna, enfermedades de niños. Teléfono 332. Catedral 1488.

DR. LUIS OPAZO P.
Jefe Policlínica Niños Prof. Sanhueza. Compañía 2831. De 1-3.30.

Dra. ERNESTINA PEREZ
Estudios en Europa. Consultas de 10 a 12. Especiales en la tarde. Alameda 540.

DR. ALBERTO PANATT
Medicina general. Sífilis. Huérfanos 1819. 1.30 a 4. Teléfono 1211.

DR. MARCIAL PARADA
Oídos, nariz, garganta. De 3 a 5.—Santo Domingo 831. Teléf. 1859.

DR. DAVID PULIDO L.
Enfermedades niños. Sto. Domingo 1790. Teléf. 2152. De 1 a 4.

DR. GUILLERMO PUELMA
Regresó de Europa. Vicuña Mackenna 171. Teléfono 431. De 3 a 4.

DR. PRUNES
Estudios en Europa. Jefe de Clínica. Piel, Sífilis. Venéreas. Merced N.o 490. Casilla 2894.

DR. RICARDO PERALTA G.
Cirugía general, especialmente de niños. Compañía 1606.

PROFESOR PARDO
Cirugía y enfermedades de señoras. Consultas: 2 a 4. Ejército 119.

DR. PANTOJA
Corazón, pulmón, estómago, sífilis. 2-4, 7-8. Tel. 574. Sto. Domingo 1036.

DR. OTTO PHILIPPI
Enfermedades niños. Sto. Domingo 820. De 1 a 3. Teléfono 2415.

DR. RAFAEL PEÑARANDA B.
Especialista corazón estómago, hígado, riñón, sífilis, venéreas. Llamados nocturnos. 2 a 4. Catedral 1983.

Dr. EMILIO PETIT
Cirugía general, vías urinarias. Consultas: Dieciocho 128.

Dr. JULIO PAREDES F.
Especialmente enfermedades señoras. Ginecología y cirugía abdominal, 2 a 4. Amunátegui 33.

DR. QUIROGA
Enfermedades nerviosas y mentales. Puente 583. Consultas de 3 a 5.

DR. EDUARDO DE RAMON
Cirugía. Enfermedades señoras, 1 a 3. Agustinas 1606. Teléfono 3623.

DR. ALBERTO RAHAUSEN
Cirugía. Ginecología. Carmen 47. De 1.30 a 3.30. Teléfono 3022.

DR. JOEL RODRIGUEZ P.
Estudios Europa. Medicina interna, especialmente estómago, intestinos. Rayos X. De 2-4. Amunátegui 559. Teléfono 2810.

DR. ROMERO AGUIRRE
Se trasladó a Alameda 176.

DR. SANTANDER
Estudios Europa. Corazón, riñón, sífilis, especialmente estómago, intestinos. Rayos X. Laboratorio. Moneda 821. De 2 a 5.

DR. SCHWARZENBERG L.
Enfermedades niños. Merced 186.—Teléfono 1344.

DR. TORRES TORRES
Jefe Clínica Prof. Korner. Enfermedades señoras, cirugía. Catedral N.o 1249. De 2 a 5.

DR. MARCO A. S. SEPULVEDA R.
Laboratorio. Bandera 736. Teléfono 233. Exámenes completos: sangre, orina, esputos, etc. Cultivos. Autovacunas. Abierto a toda hora.

DR. OSCAR PERALTA C.
Medicina general. Enfermedades señoras. Rayos X. Laboratorio. Delicias 1276. Teléfono 3747. De 1 a 2 1|2. Residencia. Prat 671. Teléfono 194.

DR. STUARDO
Estudios Europa. Enfermedades niños. 1 a 4. Moneda 1526. Tel. 2245.

PROFESOR DR. SOTO PARADA
Laboratorio Clínico. Moneda 1035. De 2 a 6.

DR. STOLTING
Oculista. Médico recibido Alemania y Chile. Compañía 1392. De 3 a 5.

DR. VIVES BRAVO
Estudios Europa. Enfermedades niños, 2 a 4. Tel. 2895. Monjitas 317.

DR. VARGAS SALCEDO
Cirujano, Martes, Jueves y Sábado. 2-5. Teatinos 354. Teléf. 1060.

DR. G. E. VIDAL S.
Consultas: 4 a 6. Delicias 2646. Teléfono 245. Estación.

DR. WAUGH ALDUNATE
606-914. Estudios Europa. Medicina interna, venéreas, sífilis, reacción Wassermann. 2-4.30. Compañía 1853.

DR. MAURICIO WEINSTEIN R.
Regresó de Europa.

DR. WIREN
Oídos, nariz, garganta. Compañía 1606. De 2 a 3.

DENTISTAS

DR. RUBEN BUSTOS
Graduado en "Philadelphia Dental College". Larga experiencia profesional. Catedral 1280.

Dr. CLODOMIRO CONTRERAS
San Antonio 451. Ayudante Clínica Operatoria Escuela Dental. Teléfono 3692. De 2 a 6.

Dr. CERDA LOPEZ
Dentista, Santo Domingo 849. Especialmente Coronas, Puentes, Porcelana. Hora fija.

DOCTOR GALLARDO GONZALEZ
Cirujano Dentista. Estudios Philadelphia. Regresó. Echaurren 26.

PEDRO MENDEZ
Estudios Estados Unidos, Europa. Huérfanos 782. (Precios antiguos).

ENRIQUE MORENO OLEA
Clínica Dental
Especialistas en cada sección.—Huérfanos 1616. Teléfono 1697.

DOCTOR ROGAT
ESPECIALISTA PIORREA-ALVEOLAR
ENCIAS SUPURANTES
DIENTES MOVIBLES
BOLSA COMERCIO
OF. 212. 213.

RAFAEL URQUIETA S.
Dentista. Agustinas N.o 853.

MUÑOZ LOBOS Hnos.
Extracciones sin dolor. Somnoforme, puentes, placas, tratamientos rápidos. San Diego 307-443.

Dr. ALFONSO LENG H.
Jefe clínica operatoria. Escuela Dental, especialista puentes, corona, piorrea. Compañía 1594.

NICOLAS RODRIGUEZ P.
Dentista
Ayudante clínica operatoria. Escuela Dental, Nataniel 159.

JORGE VILLASECA M.
Dentista. Graduado Filadelfia. Profesor Escuela Dental. Monjitas 786. Regresó.

CESAR VACCARO F.
Dentista Ayudante Clínica Operatoria Escuela Dental. Trasladóse M., y de 3 a 5 P. M., para ver el Parque Forestal 380.

ARQUITECTOS

EDUARDO TASSO
Construcciones, transformaciones y reparaciones. Honorarios, 8 por ciento. Planos. Presupuestos. Morandé 440.

MATRONAS

CONSULTORIO FEMENINO, NATANIEL 588: partos, inyecciones; pensionistas. Asistencia especial domicilio.

ROSENDA CASTRO DE TERRY
Recibe pensionistas, inyecciones. Atención esmerada. Cochrane 1259.

CLINICA PRIVADA DE OBSTETRICIA
Señora Reyes, matrona ginecologista. Establecimiento moderno. Atendido por dos cirujanos especialistas. Recibe enfermas todas partes del país. Partos. Precios moderados. Consultas gratis. Esmeralda 636.

CLINICA
Ana G. de Vargas Barrera. Partos. Recibe pensionistas. Cochrane 985

MATRONA ERAZO
Huérfanos 2460, entre García Reyes y Bulnes. Gran pensionado particular. Partos, atendidos especialmente por su propietaria o médicos a elección de las enfermas. Enfermedades de señoras, atendidas por médicos especialistas. Pensionistas. Inyecciones, atiende a domicilio.

Mme. E. FRAGNAUD
Matrona francesa. Manuel Rodríguez 647, entre S. Domingo y Rosas.

SARA OSORIO DE GONZALEZ
Pensionado particular para partos, curaciones internas. Asistencia domicilio. Rosas 1727.

AMELIA GUTIERREZ
Partos, curaciones. Matrona. Santa Rosa 217.

PENSIONADO CRUZ ROJA
Atendido señora Emma de Torres, matrona llegada Buenos Aires. Pensionistas desde $ 100. Clínica operaciones atendida doctor Paredes. San Diego 360.

PENSIONADO MENARES
Pensionistas partos. Pensión: 35 pesos. Masaje médico. Consultas gratis. Cochrane 846.

PENSIONADO "Dra. VICENTINA"
Recibe enfermas, meses, días. Asistencia completa, partos, $ 50. Turno permanente. San Diego 57.

PENSIONADO PARTICULAR
Mercedes Rojas, Matrona, San Diego 930. Recibe pensionistas de todas partes del país. Partos pensionistas. Curaciones internas, atiendo consultas por cartas. Consultas gratis. Precios módicos.

CARMELA TORO G.
Partos. Asistencia toda hora. Recibe enfermas. Matucana 640.

VARIOS

JULES BONDALLAZ
Masajistas suizo. Moneda 723. Masajes, gimnasia médica.

MASAJE MEDICO, CIENTIFICO.
Dr. Germán Klingier, especialista en masaje. Inyecciones. Maturana 652. 1 a 4.

EXPOSICION INDUSTRIAL DE Setiembre. — Secretaría, Bandera 131, oficina 15. Teléfono 2134. Casilla 3970. Los pabellones de la Exposición pueden visitarse de 9 a 11 A. plano y los locales.

CASA MUZARD

EN NUESTRA 2ª SEMANA DE RECLAME DE BLANCO

OFRECEMOS AL COSTO!!

LOS SIGUIENTES ARTICULOS:

CAMINOS de mesa, valor de $ 1.20 a	$	0.70
TOALLAS felpudas, valor de $ 2.60, a	$	1.80
TOALLAS 1|2 hilo, valor de $ 3.80, a	$	2.90
FUNDAS en Madapolán, valor de $ 3.90, a	$	2.60
FUNDAS con tiras bordadas, valor de $ 4.80, a	$	3.90
PAÑUELOS batista, valor de $ 3.40, a	$	2.30
SERVILLETAS medio hilo, 1|2 docena, valor de $ 11.50, a	$	8.90
BRILLANTINAS, valor de $ 6.90, a	$	4.50
SERVILLETAS té, valor de $ 4.60, a	$	3.40
SABANAS rica crea 1 1|2 plaza, valor de $ 16.90, a	$	12.90
SABANAS rica crea 1 1|2 plaza, valor de $ 18.60	$	14.60
LIENZO pieza de 10 mts, valor de $ 19.60, a	$	16.80
LIENZO pieza de 10 mts., valor de $ 25.80, a	$	19.90

SOBRECAMAS

1 1|2 PLAZA

En rico Andrinópolis, a	$	27.90
En rico Satín floreado, a	$	56.80
En rica seda, lindos colores, a	$	94.80

JUEGOS DE ROPA

4 PIEZAS

Con lindos encajes, valor de $ 95, a	$	59.00
Con bordados a mano, valor $ 150, a	$	95.00
En puro hilo, a mano, valor de $ 225, a	$	145.00

Ropa para Niñitas

CAMISAS de día, valor de $ 3.60, a

CAMISAS de día, valor de $ 4.90, a

CALZONES, valor de $ 4.80, a

ENAGUAS-CORPIÑO, valor de $ 6.50, a

BABEROS para guaguas, valor de $ 1.20, a

DELANTALES blancos, calados, valor de $ 4.25, a

DELANTALES Vichy para la cocina, valor de $ 4.30, a

DELANTALES Vichy para la cocina, valor de $ 5.90, a

DELANTALES finos bordados, valor $ 7.50, a

COMBINACIONES lencería bordados, valor de $ 14.80, a

ENAGUAS con lindos bordados, valor de $ 19.80, a

Muebles

Los obtiene usted con grandes facilidades de pago.

ENTREGA INMEDIATA

Arturo Prat 183

LÁPICES VENUS

Lápiz perfeccionado en los 17 grados negros mas altos y 3 de copiar. No lo hay mejor. No lo hay tan bueno.

LÁPICES VELVET

El mejor por el precio para usó general. 4 grados excelentes.

American Lead Pencil Co.
Quinta Avenida 220
Nueva York, E. U. A.
e Inglaterra

Representante:
E. E. WRIGHT
Morandé 342-346—Casilla 1837
SANTIAGO

CONCURSO

Llámase a concurso a fin de proveer en propiedad una plaza de profesora auxiliar en la Escuela Diurna de Aplicación Anexa a la Normal de Preceptoras de Talca, con un sueldo base de $ 4,200 anuales.

Las interesadas deberán enviar sus títulos y demás antecedentes, a la Dirección de la Escuela Normal citada, antes del 5 de Agosto próximo.

El Director General de Educación.
12-J

Con grandes facilidades en el pago

MUEBLES

SAN ANTONIO 62

Entrega inmediata

CON $ 160

puede Ud. hacerse un buen traje en la Sastrería

JERONIMO GARCIA

SAN DIEGO 311 Teléfono 91, Mat.

"EL TATTERSALL"

En la FERIA, que se efectuará el

Lunes 10 de Julio

entre otros lotes de ganado gordo y para engorda, se rematarán:

NOVILLOS GORDOS, para embarque, llegados de DOÑIHUE y LA UNION.

VACAS GORDAS, llegadas de GENERAL CRUZ, PERALILLO, NINQUIHUE, MULCHEN y PANIAHUE.

BUEYES GORDOS, procedentes de CURICO y LINARES.

250 NOVILLOS, mestizos de 2 y 2 1|2 años, preparados para engorda, llegados de **FUNDO "EL ROSAL"**.

OVEJAS y CAPONES gordos, llegados de LINARES.

EL GERENTE.

REMATE

El 26 del presente mes, a las 4 P. M., se rematarán en el estudio del Compromisario don Darío Urzúa, Bandera 323, las siguientes propiedades: a) **CASA SANTO DOMINGO 1538**, de esta ciudad. Minimum: **$ 85,000; b)** quinta en Quillota, calle Bulnes esquina Chacabuco, con una cuadra de edificios de renta.

MINIMUM: $ 40,000

Grandes facilidades de pago. Títulos y antecedentes en el estudio del Compromisario, de 4 a 5.

SELLOS de CORREO para COLECCIONES

Compro sellos de todos paises ; mandarme muestras y precios por cien y mil piezas de cada clase.

Envio gratis y franco un número de muestra de mi *Boletin* mensual con precios corrientes de albums y colecciones.

THÉODORE CHAMPION, 13, Rue Drouot, Paris

CUAJO DANES HANSEN

En latitas de 25 gramos y en comprimidos
ANATO.— para queso y mantequilla

OFRECEN:
L. DESPOUY Y CIA., Suc. de ARESTIZABAL Y CIA.
VALPARAISO
Agente en Santiago: Sr. ROBERTO RAZETO, Delicias 809

TOS

CURACIÓN PRONTA Y SEGURA CON LAS
PASTILLAS del Dr. ANDREU
De venta en todas las Farmacias

Los que tengan **ASMA** o sofocación usen los **Cigarrillos antiasmáticos** y los **Papeles azoados** del Dr. Andreu, que lo calman en el acto y permiten descansar durante la noche.

Sociedades Anónimas

Compañía de Salitres de Antofagasta

DISTRIBUCION DE ACCIONES

En vista del acuerdo, de la Junta General de Accionistas de la Compañía de Salitres de Antofagasta, celebrada el 13 de Abril de 1922, el Consejo Directivo, en sesión de hoy, resolvió distribuir entre los señores accionistas las acciones de esta Sociedad, que la Compañía posee, a razón de una acción por cada setenta acciones que aparezcan inscritas en los Registros de la Compañía el 3 de Julio próximo.

Los lotes menores de setenta acciones recibirán el valor proporcional en dinero efectivo a razón de $ 0.72 por acción.

El Registro de Accionistas permanecerá cerrado desde el Lunes 3 de Julio hasta el Sábado 15 del mismo mes, inclusives.

Tanto la entrega de los títulos como el pago en dinero, se harán en la oficina de la Compañía en Valparaíso, desde el 31 de Julio próximo, contra firma de los traspasos y recibos respectivos.

Valparaíso, 24 de Junio de 1922.

CARLOS DEL CAMPO N.,
Gerente.
Julio-15

BANCO NACIONAL

En conformidad con lo dispuesto en los artículos 37 y 38 de los Estatutos, se cita a Junta General Ordinaria de Accionistas para el Lunes 17 del corriente mes, a las 4 1|2 P. M., en la oficina del Banco.

Santiago, 7 de Julio de 1922.

V. BLANCO,
Presidente.
17-J

BANCO NACIONAL

Para los efectos del artículo 43 de los Estatutos, el Registro de Transferencia de Acciones estará cerrado desde el 7 hasta el 17 del actual inclusive.

Santiago, 7 de Julio de 1922.

ABEL GOMEZ,
Director-Gerente.
17-J

"La Santiago"

COMPAÑIA NACIONAL DE SEGUROS

AGUSTINAS N.o 1136

Cítase a los señores accionistas, a Junta General Ordinaria, para el Miércoles 12 del presente, a las 4 P. M., en el local de la Compañía.

Santiago, 1.o de Julio de 1922.

NICOLAS VICUÑA CORREA
Presidente.
J-12

"La Mapocho"

COMPAÑIA NACIONAL DE SEGUROS

AGUSTINAS N.o 1136

Cítase a los señores accionistas, a Junta General Ordinaria, para el Miércoles 12 del presente, a las 4.15 P. M., en el local de la Compañía.

Santiago, 1.o de Julio de 1922.

MANUEL BUNSTER.
Presidente.
J-12

"La Alsacia"

COMPAÑIA NACIONAL DE SEGUROS

AGUSTINAS N.o 1136

Cítase a los señores accionistas, a Junta General Ordinaria, para el Miércoles 12 del presente, a las 4.30 P. M., en el local de la Compañía.

Santiago, 1.o de Julio de 1922.

JAVIER ORTUZAR.
Presidente.
J-12

UNION CHILENA

COMPAÑIA DE EGUROS FUNDADA EL AÑO 1858

De orden del Consejo Directivo se cita a los señores Accionistas de esta Compañía a Junta General Ordinaria par ael día Viernes 14 del corriente, a las 3½ P. M., en la oficina de la Compañía, calle Moneda N.o 1140 de esta ciudad.

En dicha reunión se solicitará de la Junta la autorización necesaria para hipotecar las propiedades números 2812 al 2818 y 2820 al 2828, de la Avenida de las Delicias.

Santiago, 4 de Julio de 1922.

JOAQUIN L. ERRAZURIZ,
Administrador.
J-14

COMPAÑIA MINERA
Santa Rita de Chañarcillo

De orden del Directorio, se cita a reunión general extraordinaria de accionistas para el día Martes 18 del pte., a las 3 P. M., en el local de la Bolsa Comercial, calle Cochrane 965, con el objeto de reformar el Art. 15 de los Estatutos, y el Art. 3.o, en el sentido de aumentar el capital social.

De acuerdo con los Estatutos, el registro de accionistas permanecerá cerrado desde el 8 hasta el 18 del pte., ambas fechas inclusives.

Valparaíso, 8 de Julio de 1922.

JORGE OSSA GARLAND,
Gerente.
17-J

Banco de

En virtud
puesto en el
de los Estatut
a los señores
tas a Junta Ge
dinaria para el
del presente,
P. M.

Santiago, 6
de 1922.

Augusto Vill
Presid

Banco de

Para los
Artículo 52 de
tutos, el Re
Transferencias
nes permanec
do desde el 7
17 inclusive d
te mes.

Santiago, 6
de 1922.

Pedro A.
Director

COMUNIDAD CAR
"VALDIV

Por acuerdo del
sesión celebrada
Comunidad Carbon
via" a Junta Gene
naria de Accionista
nes 17 del presente
en el local de la Co
lle Moneda N.o
El objeto de la
dar el aumento
cial a $ 2.500,000
compra de los fund
"Putralque"; acep
rencia del contr
dum de compra-ve
"Junco" y aument
número de directo
cuencia, se reform
los 3.o y 9.o de
tos.
Santiago, Julio
AUGUSTO
Ger

T U R F

LAS CARRERAS DE LA TARDE DE HOY EN EL CLUB HIPICO

APRECIACIONES Y PRONOSTICOS

Probables montas y competidores

Resumen de los trabajos efectuados en el curso de la semana

Bastante atractivo promete tener la reunión de hoy en nuestra primera institución hípica.

El programa de que constan dichas pruebas, ha reunido en cada una de ellas, a excepción de la primera, numerosas inscripciones.

La cancha se presentará en buenas condiciones, salvo un trecho de 400 que está pesada.

La carrera de apertura será disputada por tres competidores. A pesar de lo reducido del lote, el pronóstico no es del todo fácil, pues definirán superioridades en ella dos productos que son tenidos como de los mejores de la nueva generación: Kodak y Greenock.

Será, en consecuencia, un match del más alto interés, ya que su resultado le deja al vencedor campo abierto para participar con éxito en los clásicos de la Primavera.

Greenock es nuestro favorito.

A sólo cinco competidores ha quedado reducido el Premio Quenelle, sobre una distancia de 1,400 metros.

Egalité es nuestro candidato para el primer puesto, ya que la pista no favorecerá ahora a Shylock, al que dejamos indicado para el 2.o puesto.

La tercera carrera del programa está destinada a tres años no ganadores, y sobre una distancia de 1,400 metros.

Como en animales de esta edad no hay nada seguro, la elección del ganador se presenta difícil y creemos que él debe buscarse entre Honorio, Ladrillo, Pelendon, Shackleton, Tatcho y Ximena.

La defensa de nuestro pronóstico se la vamos a entregar a Ladrillo, tenido en su caballeriza, como un animal de calidad y que ha aprontado bien.

El 2.o y 3.er puestos se los dejamos reservados a Ximena y Pelondon.

De idénticas condiciones que la anterior es la 4.a prueba del programa en la que debutarán Risa Loca, una hermana materna de La Grippe y Poison d'Or, que en la semana ha tenido apronte sobresalientes.

De los conocidos sobresalen Gitanillo, Xama, Todo Ilusión y Greetings. A este último lo dejamos indicado para el primer puesto. Los otros dos lugares del marcador se los vamos a dar a Gitanillo y Todo Ilusión.

Ocupa el 5.o lugar del programa el Premio Criadero Almendro, que de seguro tendrá un desarrollo interesante.

Palillo es una carta de primer orden, pues aparte de venirle muy bien el tiro, cargá un peso muy cómodo. Sufragamos por él.

Para escoltar a nuestro favorito en el marcador, vamos a indicar a Cadillac y Ever.

Una verdadera lotería es la prueba siguiente sobre 1,500 metros. Los más indicados son, a nuestro juicio, Pochochingue, Bombón Rose, Rábida Landry, Fumarola y War Queen.

Sin mayores comentarios, nuestro pronóstico lo resumiremos en Pochochingue para ganador, y Rábida y Landry, para los placés.

Como en la anterior, el pronóstico de la 7.a carrera es muy difícil, pues desde Copayapú a 58 kilos hasta Telinga a 50 kilos, tienen opción.

Por la forma en que ha venido adjudicándose una serie no interrumpida de victorias, optamos por Santa Tecla para ganador, la que además va prestigiada con la monta de A. Molina.

Smart y Telinga, son nuestros candidatos para los puestos siguientes.

Favorable para el desquite se presenta la carrera de clausura sobre 1,200 metros.

Ofensivo, Duque de El, Virgilio Kalmuco parecen ser los más indicados. Optamos por los tres primeros, en el orden anotado.

RESUMEN

Primera carrera.—Greenock.
Segunda carrera.—Egalité y Shylock.
Tercera carrera.—Ladrillo, Ximena y Pelendon.
Cuarta carrera.—Greetings, Gitanillo y Todo Ilusión.
Quinta carrera.—Palillo, Cadillac y Ever.
Sexta carrera.—Pochochingue, Rábida y Landry.
Sétima carrera. — Santa Tecla, Smart y Telinga.
Octava carrera.—Ofensivo, Duque de El y Virgilio.

Resumen de los trabajos efectuados en la semana por los competidores de esta tarde en el Club Hípico

Primera carrera

KODAK.— Viernes. 1,200 metros, E. Aguilera, 1.20 2|5, acompañado de Boggle, J. Ibarra, ganando Kodak por seis cuerpos, y completando 1,400 en 1.35 2|5.

GREENOCK. — Jueves. — 1,600 metros, J. Vergara, 1.52 2|5, a voluntad.

Segunda carrera

No hubo trabajos.

Tercera carrera

LADRILLO. — Viernes. — 1,400 metros, J. M. Baeza, 1.37; acompañado de Ice, J. Oregón, ganando Ladrillo, por dos cuerpos.

TATCHO.— Jueves. — 1,400 metros, aprendiz, 1.38, acompañado de Old Gin, L. H. Silva, llegando iguales.

XIMENA.— Jueves. — 1,200 metros, A. Molina, 1.22 2|5, acompañada de Aparcero, ganando Ximena por un cuerpo.

Cuarta carrera

BOGGLE.— Véase Kodack primera carrera.

OLD GIN.— Véase Tatcho, tercera carrera.

POISON D'Or.— Jueves. — 700 metros, P. P. Quezada, 46 3|5; acompañado de Albaycin, A. Molina; ganando Poison D'or, por tres cuerpos.

TODO ILUSION. — Viernes. — 800 metros, A. Molina, 53 2|5.

GOLETA.— Viernes.— 1,400 metros, P. Morales, 1.41 2|5.

XAMA.— Jueves. — 1,400 metros, aprendiz, 1.38, acompañada de Maestro Cantor, J. Polanco, ganando Xama por cuatro cuerpos.

Quinta carrera

ELECTRON.— Jueves.— 1 vuelta, aprendiz, últimos 1,400 en 1.43.

EVER.— Viernes.— Una vuelta, V. Jara, 2.25 5|3, a voluntad.

FLAPPER.— Jueves.— 1 vuelta por G. Guerra, 2.22; últimos 600 acompañada de Atorrante, ganando éste por dos cuerpos.

Sexta carrera

RABIDA.— Viernes.— 1,600 metros, aprendiz, últimos 1,400 en 1.39, acompañada de Copayapú, V. Jara, llegando iguales.

ALTA LEY.— Jueves. — 1,200 metros, G. Guerra, 1.22, acompañado de Fragra, D. López, y Agua Va, aprendiz; ganando Fagra por un pescuezo a Alta Ley. Ultima Agua Va, a tres cuerpos.

LANDRY. —Jueves. — 1,400 metros, aprendiz; los últimos 1,200 en 1.24.

COMUNERA. — Jueves. — 800 metros, aprendiz, 53 2|5. Repitió 800 en 55.

FUMAROLA.— Viernes. — 1,600 metros, P. Morales, 1.53.

WAR QUEEN.— Jueves.— 1,400 metros, L. Zamora, 1.38 a voluntad.

Séptima carrera

COPAYAPU.— Véase Rábida sexta carrera.

SMART.— Jueves. — 700 metros, aprendiz, 46 2|5; acompañado de Galtero, aprendiz, ganando Smart por dos cuerpos.

CAUCURA. — Jueves.— 600 metros, A. Nieto, 39 3|5, acompañado de Alucita, L. A. Parada, llegando iguales. Repitieron 600 en 40 3|5; ganando Caucura por tres cuerpos.

FOGAZZARO.— Viernes. — 1,400 metros, aprendiz, 1.42 2|5, acompañado de Tartana, aprendiz, llegando iguales.

JARAMAGO.— Jueves.— 800 metros, Arm. Silva, 56. Repitió 800 en 54 3|5.

AGUA VA.— Véase Alta Ley, sexta carrera.

FELPA.— Viernes.— 1,600 metros, L. Bravo; últimos 1,400 en 1.38 2|5.

Octava carrera

DUQUE DE EL.— Viernes.— 800 metros, H. Michaels, 52, a voluntad.

VIRGILIO.— Jueves.— 1,400 metros, aprendiz, 1.39; acompañado de Adriático, V. Jara; ganando Adriático por un cuerpo.

LA NUEZ. —Jueves.—600 metros, H. Huerta, en 39.

ALACRAN.— Viernes.— 1200 metros, L. A. Soto, 1.22, acompañado de Alicahue, D. López, ganando Alacrán lejos.

FOSFORO.— Viernes.— 700 metros, L. Bravo, en 46.

BELLE HELLENE.— Viernes. — 700 metros, S. Jiménez, 45 3|5.

PROBABLES MONTAS Y COMPETIDORES PARA LAS CARRERAS DE HOY EN EL CLUB HIPICO

1.a CARRERA. — 1,500 METROS

Xodax, 57, E. Aguilera.
Greenock, 54, J. Vergara.
Pintura, 52, N. N.

2.a CARRERA. — 1,400 METROS

Shylock, 61, L. A. Zamora.
Fideline, 59, E. Aguilera.
Marialva, 59, no corre.
Loto, 58, no corre.
Petirrojo, 58, S. Quiroz.
Egalité, 56, Arm. Nieto.
Finlandia, 56, L. Bravo.
Matadora, 56, no corre.

3.a CARRERA. — 1,400 METROS

Billy White, 56, E. Godoy.
Buen Genio, 56, J. F. Bernal.
Fiero, 56, R. Henríquez.
Gentil Hombre, 56, L. Guzmán.
Harpagon, 56, M. Pérez.
Honorino, 56, S. Ponce.
Ladrillo, 56, J. M. Baeza.
Long Long, 56, L. A. Zamora.
Palpito, 56, V. Jara.
Pelendón, 56, E. Aguilera.
Shackleton, 56, L. A. Orellana.
Tatcho, 56, L. H. Silva.
Garonne, 52, Arm. Nieto.
Glen Esck, 52, J. Oregón.
Last Gift, 52, H. Ramírez.
Ximena, 52, A. Molina.

4.a CARRERA. — 1,400 METROS

Atorrante, 56, S. Quiroz.
Boggle, 56, E. Aguilera.
Firmar, 56, no corre.
Fósil, 56, R. Henríquez.
Greetings, 56, H. Ramírez.
Gitanillo, 56, E. Godoy.
Mulato, 56, no corre.
Old Gin, 56, L. H. Silva.
Poison Dor, 56, Arm. Nieto.
Hogán, 56, L. A. Zamora.
Todo Ilusión, 56, A. Molina.
Bleu Eyes, 54, S. Quiroz.
Goleta, 54, L. Bravo.
Risa Lorca, 54, A. Martínez.
Xama, 54, S. Jiménez.
Xanthia, 54, L. A. Soto.

5.a CARRERA. — 2,300 METROS

Amurat, 61, C. Pinon.
Electrón, 57, Alf. Silva.
Hidalga, 55, A. Molina.
Cadillac, 52, J. Oregón.
Ever, 54, V. Jara.
Flapper, 52, G. Guerra.
Palillo, 49, J. Pinto.
Dover, 43, L. Bravo.

6.a CARRERA. — 1,500 METROS

King's Ferry, 58, F. Quiroz.
Pochochingue, 58, P. Morales.
Luminosa, 56, M. Vergara.
Bombon Rose, 55, E. Aguilera.
Perla White, 53, N. Fernández.
Rábida, 53, V. Jara.
Sátira, 53, no corre.
Alta Ley, 52, G. Guerra.
Bismuto, 52, A. Martínez.
Landry, 52, J. Oregón.
Papamoscas, 52, no corre.
Tiradente, 52, R. Piérola.
Comunera, 50, Arm. Nieto.
Deshabille, 50, J. Polanco.
Fumarola, 50, L. Bravo.
Malvaloca, 50, talvez no corra.
Pavlowa, 50, L. A. Soto.
Popy, 50, L. Guzmán.
War Queen, 50, S. Jiménez.

7.a CARRERA. — 1,500 METROS

Copayapú, 58, V. Jara.
Papagayo, 55, J. Polanco.
Smar, 55, E. Aguilera.
Witegreen, 55, talvez no corra.
Cau Cura, 53, Arm. Nieto.
Santa Tecla, 53, A. Molina.
Fogazzaro, 52, J. Oregón.
Jaramago, 52, Arm. Silva.
Matango, 52, L. A. Orellana.
Agua va, 50, no corre.
Felpa, 50, L. Bravo.
Hasty Girl, 50, S. Quiroz.
Siciliana, 50, V. Fernández.
Tangola, 50, talvez no corra.
Telinga, 50, H. Ramírez.
Witchcraft, 50, no corre.

8.a CARRERA. — 1,200 METROS

Duque de El, 61, J. M. Baeza.
Borgue, 56, L. A. Orellana.
Paimpolaise, 53, V. Jara.
Fugitiva, 51, D. 2.o López.
Ofensivo, 49, Alf. Silva.
Cara Carmen, 48, Arm. Silva.
Virgilio, 47, G. Guerra.
Bombon Rose, 44, J. Pinto.
La Nuez, 44, no corre.
Kalmuco, 43, C. Castro.
Alakrán, 41, L. A. Soto.
Fósforo, 41, L. A. Bravo.
Belle Hellene, 40, S. Jiménez.
Wintegreen, 40, J. Urzúa.

La Mujer de Sociedad

marchitará su hermosura y se expone a un envejecimiento prematuro, si no hace frente al desgaste excesivo de su organismo, motivado por la vida agitada que le impone su posición social. Tome antes de cada comida media cucharada del gran

TONICO RECONSTITUYENTE

VITALINA

y conservará la hermosura, la vivacidad y el temperamento juvenil hasta años muy avanzados.

Esta preparación representa la fórmula más eficaz de la terapéutica moderna y sienta admirablemente al organismo delicado de la mujer. La dosis indicada para que sus efectos benéficos empiecen a notarse dentro de breves días y prolongando el tratamiento durante unas semanas todo el organismo es llevado a la máxima capacidad de sus funciones.

LA VITALINA CURA:

Anemia, raquitismo, debilidad cerebral, neurastenia, fatiga excesiva, enfermedades del pecho y pulmones.

SE VENDE EN TODAS LAS BOTICAS

¿Ha probado Ud. los cigarrillos Reyna Victoria, La Vencedora?

Pruébelos y no fumará otros

60 y 80 Cts.

J—30

El remate de ayer

Con una regular concurrencia se efectuó ayer en el Tattersall del Club Hípico, el remate anunciado del Haras "El Parque", con el siguiente resultado:

Insaciable, por Burlesco y Delicia, adjudicado en $ 4,000, al señor J. A. Rodríguez V.

Ispahan, por Burlesco y Superiora, retirado de las ventas, en $ 3,800 por su propietario.

Inconstante, por Burlesco y Celeste, adjudicado en $ 4,800, al señor D. Galaz.

Indecente, por Burlesco y Silene, adjudicado en $ 1,050, al señor Av. Muñoz.

Intuición, por Burlesco y L'Astrée, retirado de las ventas en $ 5,600, por su propietario.

Cañon

de fierro de 11 metros de largo por 30 centímetros de diámetro, apropiado para chimenea o acueducto, se vende de ocasión.

Mercería Chile. Delicias 827.

10-J

Mueblistas

CHAPA DE ROBLE AMERICANO

cuarteada se liquida una partida en

COPIAPO 333

al llegar a Maestranza

Próximos Sorteos de LA PODEROSA

Aquí está su bienestar y aquí tambien puede estar su fortuna

BONO DE $ 2.-
15
DE JULIO
402 PREMIOS CON DOS PREMIOS MAYORES DE 5,000 PESOS cada uno

BONO DE $ 1.-
25
DE JULIO
203 PREMIOS CON UN PREMIO MAYOR DE 5,000 PESOS

BONO DE $ 5.-
5
DE AGOSTO
3,107 PREMIOS CON UN PREMIO MAYOR DE 20,000 PESOS

TRES CONSEJOS MUY IMPORTANTES PARA UD.

El dinero que usted malgasta en bagatelas, sin beneficio práctico alguno, inviértalo en Bonos de "La Poderosa", y puede ver cambiar su situación económica, cuando usted menos se lo espere.

No debe usted olvidar que con OCHO PESOS puede tomar parte en los tres sorteos mensuales que verifica "La Poderosa", teniendo opción en total a 3,712 premios, entre los cuales hay un Premio de 20,000 pesos, tres de 5,000 y 15 premios de 1,000 pesos.

Fíjese muy bien que los "Bonos" que le ofrezcan sean de "La Poderosa". Si es necesario exija el carnet de identidad que tendrá todo Agente de "La Poderosa", desde el 15 de Julio.

CLUB HIPICO DE SANTIAGO

2as. CARRERS DE INVIRNO
DOMINGO 9 DE JULIO DE 1922

PREPARADOR	DUEÑO	NOMBRES	PESO	[illegible]	SANGRE	PADRE	MADRE	TRAJE DEL JINETE
PRIMERA CARRERA A LA 1.30 P. M. — Premio QUIDAM. — 1,500 metros. — Para caballos de 3 años ganadores de una o dos carreras.— Peso: 54 kilos. — Recargo de 3 kilos a los ganadores de dos carreras.—Recargo extra de 3 kilos a los que hayan ganado un premio clásico o reglamentario. — Inscripción: $ 30. —Premio: $ 3,000 al 1.o								
P. Polanco	E. Anguita	1 Kodak	57	3	F	El Tango	Kettleness	Blanca, alamares, M. y G. oro
E. Emeres	R. López	2 Greenock	54	3	F	Eclair II	Bonnie Lassie	Morada torn., ador. y cocarda oro
J. Vásquez	Pitico	3 Pintura	52	3	F	Pirapó	Semifusa	Colorada, brazaletes gris perla
SEGUNDA CARRERA A LA 1.45 P. M. — Premio QUENELLE. — 1,400 metros. — Para caballos nacidos en el país que se vendan por $ 5,000. — Peso: 58 kilos. — Recargo de 3 kilos a los que hayan ganado desde el 2 de Abril del presente año. — Inscripción: $ 30. — Premio: $ 3,000 al 1.o								
L. Oria	Ascot	1 Shylock	61	5	F	Viraró	Zórika	Oro, M. y G. negra
R. Amaro	Chacabuco	2 Fideline	59	6	F	Fio	Fate II	Colorada, M. azules, G. blanca
C. Pinón	Outsider	3 Marialva	59	4	F	Pioneer	La Fornarina	Negra, lun. lacres, M. y G. lacre
S. Silva	A. Urrutia	4 Loto	58	4	F	Fio	Lotería	Guinda y negro listado, G. negra
R. Cárdenas	C. E. Riofrío	5 Petirrojo	58	3	F	Pirapó	Culata	Colorado cruz. turquesa, G. turq.
R. Pastene	I. Bravo	6 Egalité	56	5	F	Burlesco	L'Astrée	Azul cruzado oro, M. y G. azul
A. Luna	J. Martínez	7 Finlandia	56	5	F	Marte II	Hosanna	Oro, M. plata, G. cobre
E. Muñoz	L. A. González	8 Matadora	56	5	F	Le Roy d'Is	Amica	Oro y negro en ruedas, G. negra
TERCERA CARRERA A LAS 2.15 P. M. — Premio QUEBEC. — 1,400 metros. — Para caballos de 3 años nacidos en el país que no hayan ganado. — Peso: 56 kilos. — Inscripción: $ 40. — Premio: $ 4,000 al 1.o								
J. Celpa	Los Bomberos	1 Billy White	56	3	31|32	Defensor	Maya White	Blanca, faja azul, M. y G. colora.
E. Molina	Grenadier	2 Buen Genio	56	3	F	Scorpio	Ninón	Verde y lacre en ruedas, G. negra
J. B. Molina	M. Henríquez	3 Fiero	56	3	1|2	Ogro	Chilena	Concho de v. y o. en rue., M. y G. oro
R. Ramírez	A. León A.	4 Gentilhombre	56	3	F	Mustafá	Catamarca	Solf., huin., c., b., p. y G. negra
J. B. Castro	I. Baltra	5 Harpagón	56	3	F	Burlesco	Delicia	Granate obscuro
D. Galaz	F. Sepúlveda	6 Honorino	56	3	F	Burlesco	Celeste	Azul y blanca en ruedas, G. azul
L. Oria	Almendro	7 Ladrillo	56	3	F	Altanero II	Alania	Negra, faja y G. oro
H. Pérez	Tally Ho.	8 Long-Long	56	3	F	El Tango	Mecánica	Blanca y lacre en ruedas, G. azul
R. Cárdenas	C. E. Riofrío	9 Palpito	56	3	F	Pirapó	Soirée	Colorado cruzado, G. turquesa
F. Villa	Pelendón	10 Pelendón	56	3	F	Burlesco	Only	Amar., M. amar. y col. lis., G. co.
J. Vásquez	Ossyris	11 Shackleton	56	3	F	Pirapó	Kaiserin	Solferino, G. oro
L. Silva	St. George	12 Tatcho	56	3	F	Orwin	Damsel	Verde, lunares blancos, G. verde
I. Espinosa	R. Martínez	13 Caronne	54	3	F	Olascoaga	Scotch Lassie	Verde, brazaletes y G. rosada
E. 2.o Soto	M. R. Troncoso	14 Glen Esk	54	3	F	Halington L.	Belle Rose	Azul eléc., alam. oro, M. col., G. oro
F. Rojas	F. C. Prain	15 Last Gift	54	3	F	Barsac	Orgullosa	Oro viejo, M. negras, G. blanca
And. Rodríguez	J. L. Walker	16 Ximena	54	3	F	Olascoaga	Ladasette	Amarilla, G. negra
CUARTA CARRERA A LAS 2.45 P. M. — Premio QUEÑE. — 1,400 metros. — Para caballos de 3 años nacidos en el país, que no hayan ganado. — Peso: 56 kilos. — Inscripción: $ 40. — Premio: $ 4,000 al 1.o								
J. Cavieres	H. Pizarro	1 Atorrante	56	3	F	Last Reason	Buena Suerte	Azul, cuello, puñ., alam. y G. oro
P. Polanco	Arauco	2 Boggle	56	3	7|8	Hasard	Dundrenna	Negra, M. azulinas, G. negra
L. Oria	Beyoud	3 Fimar	56	3	A A	Fim	Marujita	Bronce, M. solf., y bot. bron., G. solf.
J. B. Molina	M. Henríquez	4 Fósil	56	3	1|2	Ogro	Chilena	Concho de v. y oro en r., M. y G. oro
F. Rojas	F. C. Prain	5 Greetings	56	3	F	Hallington L.	Elevent	Oro viejo, M. negras, G. blanca
J. Celpa	Los Bomberos	6 Gitanillo	56	3	F	Etolo	Isa	Blanca, faja azul, M. y G. colorada
R. Cárdenas	Columbia	7 Mulato	56	5	F	Siberien	Picaresca	Rosada, M. y G. blanca
L. Silva	St. George	8 Old Gin	56	3	F	Orwin	Matutina	Verde lun. blancos, G. verde
P. J. Medina	A. Lyon P.	9 Poinson d'Or	56	3	F	Fio	Maja	Azul marino, lun. blancos, G. azul
H. Pérez	A. Grilli	10 Slogan	56	3	F	Sir Samuel	Euménides	Verde cruzado lacre, M. y G. blanca
E. Emeres	Los Andes	11 Todo Ilusión	56	3	F	Espectro	Green Cap	Blanca, braz., faja y G. azul
And. Rodríguez	J. L. Walker	12 Blue Eyes	54	3	F	Match Box	Salvia	Amarilla, G. negra
F. Galván	Limited	13 Goleta	54	3	A A	Old Boy	Agata	Gris perla, G. negra
L. Navarro	J. Donoso	14 Risa Loca	54	3	F	Brasil II	Javo	Amarilla, M. gran., G. verde
D. Galaz	A. Pinochet	15 Xama	54	3	F	Scorpio	Gonina	Negra, brazaletes amarillos
L. Devenas	L. Devenas	16 Xanthia	54	3	L	Olascoaga	Glossary	Azul, M. amarillas, G. tricolor
QUINTA CARRERA A LAS 3.15 P. M. — Premio CRIADERO ALMENDRO. — 2,300 metros. — Para caballos que hayan ganado más de $ 20,000. —Handicap.—El top weight no excederá de 60 kilos. — Inscripción: $ 40. — Premio: $ 4,000 al 1.o								
C. Pinon	E. Fleureau	1 Amurat II	61	7	F	Barsac	Aurófila	Naranja, alam., braz. y G. verde
J. M. Baeza	Importación	2 Electrón	57	5	F	Cuyano II	Sta. Elena II	Oro, faja y G. negra, borla oro
F. Villa	Colina	3 Hidalga	55	3	F	Brasil II	Calcutta	Verde claro, M. y G. café
R. Cárdenas	Columbia	4 Ever	54	5	F	El Pícaro	Altona	Rosada, M. y G. blanca
P. Rojas	C. Olivares	5 Cadillac	52	5	1|2	Melbourne	Chilena	Colorado obscuro, G. gris acero
J. Cavieres	José Besa	6 Flapper	52	4	F	Olascoaga	Azara	Gris perla y oro en rue., G. negra
F. Peralta	F. Peralta	7 Palillo	49	5	F	Pirapó	Semifusa	Rosado, cue., braz. puñ. y G. verde
R. Ramírez	Imposible	8 Dover	43	6	F	Pioneer	La Gringa	Amarillo y negro lis., M. bl., G. neg.
SEXTA CARRERA A LAS 3.45 P. M. — Premio QUERIDO. — 1,500 metros. — Para caballos de 4 años y más, que no hayan ganado más de $ 20,000. — Peso; 58 kilos. — Descargo de 3 kilos a los que no hayan ganado más de $ 15,000, y descargo de 6 kilos a los que no hayan ganado más de $ 10,000. — Inscripción: $ 30. — Premio: $ 3,000 al 1.o								
F. Rojas	Jackson	1 Ping's Ferry	58	6	F	W. the Tird	Cavernie	Negra, M. y G. cereza
E. Muñoz	República	2 Pochochingue	58	4	F	Pibe	Cocarda	Oro cruzado negro, G. lacre
G. de la Cerda	Esmeralda	3 Luminosa	56	5	F	Altanero II	Liane	Esmeralda, G. rubí
F. Peralta	Temuco	4 Bombón Rose	55	4	F	Le Rappel	Arcola	Azul cruzado oro, G. azul
E. Olivares	O. Vigouroux	5 Perla White	53	4	F	Olascoaga	Wansbeck	Verde, M. y G. negra
C. Rodríguez S.	Ig. Valdés	6 Rábida	53	4	F	Burgomaster	Mandarina	Verde, G. rosada
J. Quezada	J. Hube	7 Sátira	53	4	1|2	Sir Samuel	Chilena	Mandarina, M. y G. violeta
E. Polanco	Cruz del Sur	8 Alta Ley	52	4	F	Altanero II	Marsa	Azul y oro viejo en círculos
L. Navarro	Alej. Zúñiga	9 Bismuto	52	7	3|4	Pisquito	Protesta	Habano, braz. y G. granate
L. Oria	Ascot	10 Landry	52	4	F	Celso	Zórika	Oro, M. y G. negra
Ig. Yáñez	San Juan	11 Papamoscas	52	4	F	Pirapó	Semifusa	Blanca y azul en rue., G. guinda
G. Valenzuela	F. Kojakovick	12 Tiradente	52	5	15|16	Filipo	Immortelle	Paja
F. Guzmán	Las Zorras	13 Comunera	50	4	F	Brasil II	La Commune	Colorado
D. Galaz	E. Petit	14 Deshabillé	50	5	F	Duc d'Albe	Chalana	Naranja, G. azul
F. Galván	Limited	15 Fumarola	50	4	A A	Old Boy	S. d'Amour	Gris perla, G. negra
C. Pérez	A. Rengifo	16 Malvaloca	50	5	F	Crescendo	Sea Side II	Roja, brazaletes y G. negra
E. 2.o Soto	M. R. Troncoso	17 Pavlowa	50	5	7|8	Oidor	Perinola	Azul eléc., alam., oro, M. lac., G. oro
A. Allen	Charlecito	18 Popy	50	4	F	Pibe	Guinea	Oro, brazaletes y G. verde
E. Emeres	Los Andes	17 War Queen	50	4	F	Pimental	Kirry	Blanca, faja azul, M. bl., bra. y G. az.
SEPTIMA CARRERA A LAS 4.15 P. M. — Premio QUICHUA. — 1,500 metros. — Para caballos de 4 años y más que hayan ganado más de $ 20,000. — Peso: 58 kilos. — Descargo de 3 kilos a los que no hayan ganado más de $ 15,000, y descargo de 6 kilos a los que no hayan ganado más de $ 10,000. — Inscripción: $ 30. — Premio: $ 3,000 al 1.o								
C. Rodríguez S.	Angel Mora	1 Copayapú	58	5	F	Eclair II	Bywell	Blanca, M. y G. negra
D. Galaz	D. Galaz	2 Papagayo	55	4	F	Pirapó	Shylass	Verde, M. lacres, G. verde y lacre
R. Díaz	A. Undurraga	3 Smart	55	4	F	L'Aiglon	Rosse	Negra, G. blanca
Art. Rodríguez	M. Martín	4 Wintergreen	55	4	F	Olascoaga	Noguette	Grosella estrema crema
R. Pastene	M. A. Benavente	5 Caucura	53	4	7|8	Cronwell II	Virgilia	Azul turquesa, M. oro, G. blanca
J. Donati	M. Sáez	6 Santa Tecla	53	5	F	March Flower	Almira	Azul, M. granates, G. amarilla
U. Duquo	Urbión	7 Fogazzaro	52	4	F	Pioneer	La Fornarina	Salmón, M. y G. verde
F. Guzmán	Las Zorras	8 Jaramago	52	4	F	Ben	Mellin	Colorado
F. Peralta	Los Angeles	9 Matango	52	4	F	El Tango	Marionette II	Morado lis., verde, M. y G. verde
D. López	Imperial	10 Agua Va	50	4	F	Mago	Aurífera	Azul cielo, M. lacres, G. azul
F. Galván	Limited	11 Felpa	50	4	A A	Old Boy	Morfina	Gris perla, G. negra
E. 2.o Soto	Indú	12 Hasty Girl	50	5	F	Barsac	Apple Sauce	Verde, faja pu. neg., G. verde
E. Olivares	O. Vigouroux	13 Siciliana	50	5	F	Pirapó	Contadina	Verde, M. y G. negra
R. Cárdenas	Columbia	14 Tangola	50	4	F	El Tango	Kasala	Rosada, M. y G. blanca
E. Emeres	Los Andes	15 Telinga	50	4	F	Turín	Peccavi	Blanca, faja, braz. y G. azul
Ig. Yáñez	I. Yáñez	16 Witchcraft	50	4	F	Olascoaga	La Gaceta	Rosado y celeste listado
OCTAVA CARRER AA LAS 4.45 P. M. — Premio QUEEN BEE. —1,200 metros. — Para caballos que hayan ganado más de $ 10.000. — Handicap. — Inscripción: $ 30. — Premio: $ 3,000 al 1.o								
E. Michaels	Liverpool	1 Duque de El	61	6	F	Craganour	Lady Helen	Oro, faja, braz. y G. azulino
H. Flores	Yelcho	2 Borgue	56	5	7|8	Hasard	Dundrennan	Cobre
A. Huerta	Constancia	3 Paimpolaise	53	6	F	Constant	Donna	Azul, alamares oro, G. neg., borla oro
C. Lacalle	La Peña	4 Fugitiva	51	4	F	L'Aiglon	Leonora	Granate, M. celeste, G. neg., borla oro
D. Sandoval	G. Guerra	5 Ofensivo	49	3	F	Defensor	Guigne	Amarillo cruzado, M. y G. negra
J. Arluciaga	L. A. Lois	6 Cara Carmen	48	6	F	Charming	Cerise	Blanca, faja neg., y col., G. negra
C. Rodríguez S.	A. Rosselot	7 Virgilio	47	5	F	Sunbar	Laucha II	Verde manz., braz. y G. negra
F. Peralta	Temuco	8 Bombón Rose	44	4	F	Le Rappel	Arcola	Azul cruzado oro, G. azul
A. Huerta	A. Huerta	9 La Nuez	44	4	15|16	Gonin	Nutmeg	Cereza cint., neg., M. cer., G. cerez
M. Reyes	Verderón	10 Kalmuko	43	4	F	Siberien	Rib Rat	Negro, G. verde
P. Polanco	E. Anguita	11 Alacrán	41	4	3|4	Rodilard	Djenan	Blanca, alam., M. y G. oro
F. Galván	Limited	12 Fósforo	41	4	F	St. Cygne	Chekk	Gris perla, G. negra
And. Rodríguez	J. L. Walker	13 Belle Helene	40	5	F	Fio	Key	Amarilla, G. negra
Art. Rodríguez	F. Marín	14 Wintergreen	40	4	F	Olascoaga	Noguette	Grosella estrema crema

RONOSTICOS DE ALGUNOS DIARIOS Y REVISTAS PARA LA REUNION DE LA TARDE DE HOY EN EL CLUB HIPICO

DIARIOS Y REVISTAS	1.a carrera	2.a carrera	3.a carrera	4.a carrera	5.a carrera	6.a carrera	7.a carrera	8.a carrera
"La Nación"	Greenock	Egalité Shylock	Ladrillo Ximena Pelendón	Greetings Gitanillo Todo Ilusión	Palillo Cadillac Ever	Pochochingue Rábida Landry	Santa Tecla Smart Telinga	Ofensivo Duque de El Virgilio
"La Huasca"	Kodak	Egalité Shylock	Tatcho Honorino Ximena	Gitanillo Xanthia Greetings	Hidalga Cadillac Dover	Pochochingue Landry Rábida	Santa Tecla Smart Matango	Duque de El Paimpolaise Fugitiva
"El Pronóstico"	Kodak	Shylock Marialva	Pelendón Tatcho Honorino	Gitanillo Xama Greetings	Flapper Electrón Cadillac	War Queen Landry Bombón Rose	Santa Tecla Felpa Smart	Fugitiva Virgilio Ofensivo
"Deutsche Zeitung"	Greenock	Egalité Shylock Marialva	Gentilhomme Ladrillo Garonne	Greetings Xama Fimar	Dover Palillo	Fumarola Papamoscas Tiradente	Tangola Witchcraft Telinga	Paimpolaise Belle Hellene La Nuez

HIPODROMO CHILE

Las carreras de la mañana de hoy. — Apreciaciones y pronósticos

Con un programa de bastante interés se debe desarrollar la reunión de la mañana de hoy en el Hipódromo Chile.

Un lote de bastante modestia es el que se presentará a disputar el premio Bellavista, sobre 1,300 metros con que se abre la reunión. Tómbola, que en días pasados remató tercera de Landry y Felpa en el Club Hípico, nos parece ser la carta de más prestigio, y con ella nos embarcamos para el puesto de honor. Para los placées recomendamos a Foca y Madamo.

En la 2.a carrera, sobre 1,100 metros, destinada para productos de tres años no ganadores, creemos que se destaca Mulato, después de sus últimas buenas carreras. Es nuestro favorito, dejando para los puestos siguientes a Xois y Brasilera, que figuraron en el marcador en su última presentación.

Ocupa el tercer lugar en el programa el premio Buin, sobre 1,300 metros, que es una carrera muy difícil para pronosticar, pues cuentan con gran opción Farnesio, Gorgonzola, Alicahue, Agosto y Willibrodo, fuera de lo que pueda resultar de Variable, que es un lance muy susurrado. No haremos mayores comentarios para decir que nuestros candidatos son Farnesio, Alicahue y Agosto en el orden indicado.

Papamoscas se presenta en el premio Budi, sobre 1,300 metros, como un candidato de primer orden y lleva además la gran monta de Molina. Es nuestro favorito, adjudicándole los placées a Luminosa y Popy.

En la 5.a carrera, sobre 1,500 metros, vamos a darle nuestras preferencias a Golden Queen, cuya carrera del Domingo detrás de Hesperia la consideramos bastante recomendable. La defensa de los placées se la dejaremos encomendada a Agua Va y Kilimanjaro.

La última performance de Cachivache en el Club Hípico, junto con la monta de Baeza, nos induce a recomendarlo para el puesto de honor en el handicap de fondo sobre 2,200 metros. Sus más serios enemigos los vemos en Malvaloca y Pilín, que cuentan con nuestras preferencias para los placées.

Un verdadero rompe-cabezas es el premio Boquete, sobre 1,300 metros, con que se clausura la reunión.

Borgue, Cara Carmen, Edinboro, Fagra, Eylau y Barsaquito nos parecen ser los candidatos más recomendables, y de ellos optaremos por Cara Carmen para el 1.er puesto, adjudicándole los placées a Fagra y Edinboro.

RESUMEN

1.a carrera: Tombola, Foca y Madamo.

2.a carrera: Mulato, Xois y Brasilera.

3.a carrera: Farnesio, Alicahue y Agosto.

4.a carrera: Papamoscas, Luminosa y Popy.

5.a carrera: Golden Queen, Agua Va y Kilimanjaro.

6.a carrera: Cachivache, Malvaloca y Pilín.

7.a carrera: Cara Carmen, Fagra y Edinboro.

VAN DYCK
SPECIAL CIGARETTES
Lo mejor que se fuma
a 40 centavos
Compañía Inglesa de Tabacos

PROBABLES MONTAS Y COMPETIDORES PARA LAS CARRERAS DE LA MAÑANA EN EL HIPODROMO CHILE

1.a CARRERA.—1,300 METROS.
Tococo, 61, E. Ramírez.
Panizo, 61, G. Carrasco.
Apúntale, 58, E. Canales.
Petirrojo, 56, G. Guerra.
Asiático, 56, R. Muñoz.
Tombola, 55, M. Pérez.
Cocharquina, 55, M. J. Silva.
Xenops, 54, L. Carrasco.
Soplona, 53, J. F. Bernal.
Prothos, 52, E. Aguilera.
Foca, 52, J. Oregón.
Griega, 50, L. Bravo.
Masanielo, 49, M. Díaz.
Gran Maestre, 49, C. Santander.
Cipaye, 46, V. Ramírez.
Roulotte, 44, C. Castro.
Madamo, 43, L. A. Soto.
Espina de R., 42, A. Sánchez.

2.a CARRERA.—1,100 METROS.
Clao, 56, A. Nieto.
Hircanie, 56, M. J. Silva.
Wee Kend, 55, L. A. Silva.
Allipen, 55, R. Henríquez.
Thunder Clap, 55, E. Baeza.
Jettatura, 54, L. A. Zamora.
Mulato, 54, L. Bravo.
Imbécil, 54, A. Martínez.
Parrutilla, 53, S. Villanueva.
Fijate, 53, M. Díaz.
Topete, 53, L. Carrasco.
Xois, 52, E. Aguilera.
Larva, 52, L. A. Jerez.
Xenia, 52, Alf. Silva.
Brasilera, 49, D. López.

3.a CARRERA.—1,300 METROS.
Elda, 59, A. Godoy.
Farnesio, 58, M. Pérez.
Rezongona, 55, L. A. Orellana.
Injuria, 55, J. F. Bernal.
Gorgonzola, 54, L. A. Jopia.
Alicahue, 54, E. Aguilera.
Ull, 54, E. Rebolledo.
Variable, 53, H. Flores.
Agosto, 53, L. A. Jerez.
Liverpool, 52, M. J. Silva.
Emotion, 51, L. A. Zamora.
Retorta, 51, C. Castro.
Willibrodo, 50, G. Guerra.
Hara Kiri, 49, A. Nieto.
Time, 48, J. Osorio.
Catilina, 48, R. Henríquez.
Morocha, 47, J. Pinto.

4.a CARRERA.—1,300 METROS.
Sancho Panza, 58, J. F. Bernal.
Iriarte, 57, L. A. Orellana.
Gracia, 56, J. Oregón.
Sátira, 56, A. Garay.
Mormón, 55, E. Rebolledo.
Arrás, 55, G. Guerra.
Veldora, 54, M. J. Silva.
Taglioni, 54, A. Silva.
Dándalo, 53, H. Ramírez.
Papamoscas, 53, A. Molina.
La Seine, 53, L. A. Jerez.
Popy, 53, L. Guzmán.
Luminosa, 51, L. Bravo.
Burguesa, 50, G. Guerra.
Hila, 49, Alf. Silva.
Alava, 48, S. Jiménez.
Aralar, 47, J. Osorio.
Chufleta, 46, J. Pinto.

5.a CARRERA.—1,300 METROS.
Matadora, 58, no corre.
Riodina, 56, J. Madrid.
Wittergreen, 55, J. F. Bernal.
Assaye, 54, L. Bravo.
Kilimanjaro, 53, M. J. Silva.
Agua Va, 53, D. López.
Telilla, 53, L. Carrasco.
Hesperia, 53, G. Aravena.
Saddie, 53, A. Silva.
Alavy, 52, N. Ramírez.
Aluncita, 51, A. Nieto.
Golden Queen, 51, H. Ramírez.
Wisconsin, 51, A. Martínez.
Siciliana, 51, J. Oregón.
Tortilla, 49, L. A. Soto.
Náutico, 49, L. A. Orellana.

6.a CARRERA.—2,200 METROS.
Amurat, 67, C. Pinon.
Carranza, 63, A. Molina.
Cachivache, 59, M. Baeza.
Helyette, 54, M. Gamboa.
Merengue, 49, Alf. Silva.
Velada, 48, L. Mansilla.
Malvaloca, 48, H. Ramírez.
Piave, 47, D. López.
Samaniego, 46, G. Guerra.
Perla White, 45, C. Castro.
Witchcraft, 44, L. Bravo.
Orense, 43, J. Pinto.
Pilín, 42, J. Osorio.
Tangola, 41, S. Jiménez.
Liverpool, 40, no corre.

7.a CARRERA.—1,300 METROS.
Borgue, 61, A. Godoy.
Tigris, 61, E. Canales.
Pochochiungue, 55, no corre.
Cara Carmen, 54, M. J. Silva.
Edimboro, 54, A. Molina.
Filoche, 52, L. A. Orellana.
Fagra, 50, D. López.
Asturiano, 48, J. Osorio.
Eylau, 48, J. Pinto.
Barsaquito, 47, H. Ramírez.
La Vallière, 40, S. Jiménez.
Paradox, 40, A. Sánchez.

Ofrecemos el incomparable y exquisito
JABON HIGIENICO ESPECIAL
LLAMADO
EL REUTER CHILENO
BOTICA BENTJERODT, AHUMADA ESQ. COMPAÑIA
BOTICA PETRIZZIO, ESTADO 93-95

SALITRE
Apresurarse a hacer sus pedidos, estamos en la época oportuna para su aplicación.
Puede perderse una siembra si no se abona a tiempo.
OFRECEMOS PARA ENTREGA INMEDIATA A LOS PRECIOS SIGUIENTES:
EN VALPARAISO:
Por carros completos.........a $ 15 70 m/c. neto el quintal
Por cualquier cantidad........a $ 15.30 m/c. neto el quintal
EN SANTIAGO:
Por cualquier cantidad.........a $ 16.00 m/c. neto el quintal
WESSEL, DUVAL & Cía.
MORANDE Esq. HUERFANOS
Agentes exclusivos de la Asociación de Productores de Salitre de Chile

PRONOSTICOS DE LA PRENSA

En conformidad al resultado obtenido en la última reunión, los diarios y revistas que dan pronósticos para ambos hipódromos, han quedado en la siguiente situación:

CLUB HIPICO

	G.	P.
1.—Las Ultimas Noticias	52	147
2.—La Patria	49	127
3.—La Nación	48	143
4.—Zig-Zag	48	130
5.—La Huasca	47	151
6.—El Mercurio	46	139
7.—El Pronóstico	44	137
8.—La Epoca	43	136
9.—El Diario Ilustrado	41	147
10.—Deutsche Zeitung	23	103

HIPODROMO CHILE

	G.	P.
1.—Zig-Zag	31	142
2.—El Pronóstico	29	155
3.—El Diario Ilustrado	29	135
4.—La Patria	27	142
5.—La Nación	25	139
6.—El Mercurio	23	139
7.—Las Ultimas Noticias	23	137
8.—La Huasca	23	132
9.—La Epoca	18	180
10.—Deutsche Zeitung	13	104

CASIMIRES INGLESES
Fuera de toda Competencia
Surtido
Para satisfacer el gusto más exigente
621-Bandera-621
F. Esposito & Co.

LABORATORIO CLINICO
— DEL —
Dr. Leonidas Corona T.
SANTIAGO
Delicias 868. — Teléfono 2483
Reacción Wassermann. Sección de Química. Sección de bacteriología.
AUTOVACUNAS

Arriéndase
el espléndido local para pastelería anexo al
TEATRO ESMERALDA
Inútil hacer ofertas sin conocer bien el ramo y sin tener el capital suficiente para hacer una instalación de acuerdo con la importancia del teatro.
Tratar en el mismo Esmeralda.
9-J

Realización

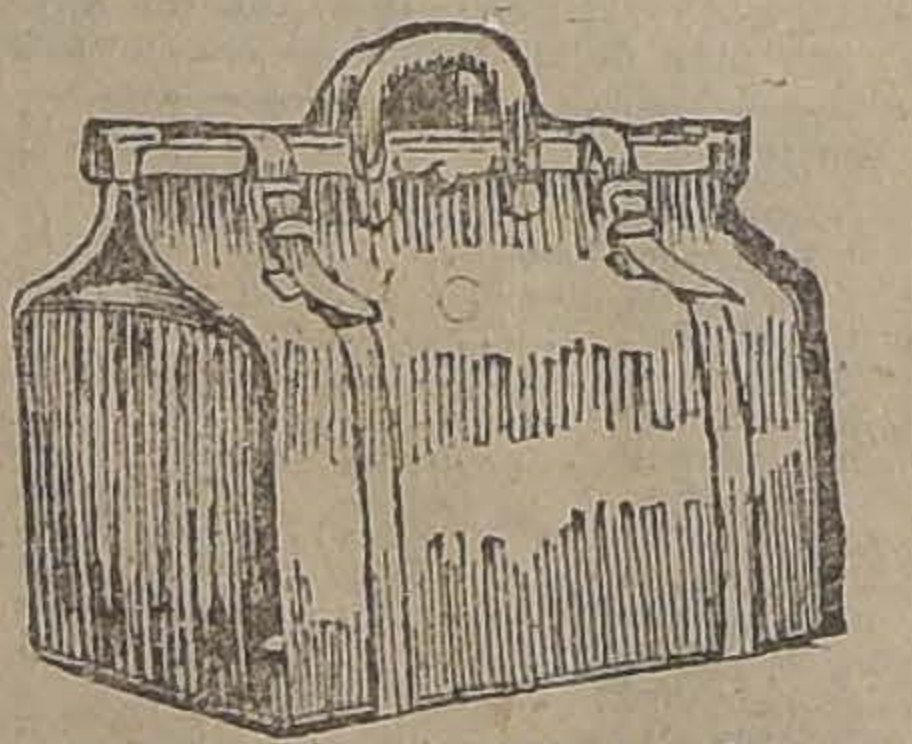

Maletas, Maletines, Cajas y demás artículos para viaje, de la Maletería que estaba en Puente 618, se liquidan por la mitad de su valor.
ESTADO 74
N.o

HIPODROMO CHILE

2.as CARRERAS DE INVIERNO
DOMINGO 9 DE JULIO DE 1922

PRIMERA CARRERA A LAS 8.45. — Premio BELLAVISTA. — Omnium Handicap. — Inscripción: $ 15. — Premio: $ 1,500 al 1.o — cia: 1,300 metros.

PREPARADOR	DUEÑO	NOMBRES	PESO	EDAD	SANGRE	PADRE	MADRE	TRAJE DEL JINETE
C. Cornejo	V. Morales	1 **Tococo**	61	E	F	Siberien	Progression	Oro y azul mar. en rue.
G. de la Cerda	Santa Luisa	2 **Panizo**	61	7	7|8	Pirapó	Soberbia	Lacre, M. lacres y oro lis.
M. Romo	U. Verdugo	3 **Apúntale**	58	4	1|2	Altanero	Chilena	Ver. estr. ros., M. verdes
R. Cárdenas	C. E. Riofrío	4 **Petirrojo**	56	4	F	Pirapó	Culata	Color. cruz. tur., M. color.
A. Guerra	Progreso	5 **Asiático**	56	6	1|2	St. Andrew	Sin anteced.	Gris perla, M. gris perla
V. Herrera	Botafogo	6 **Tómbola**	55	4	7|8	Turín	Euskara	Chocolate, M. y G. oro
Eto. Muñoz	Cocharca	7 **Cocharquina**	55	5	3|4	Julio César	La Puchoca	Azul eléc., est. bl., G.
F. Peralta	Violeta	8 **Xenops**	54	3	F	Olascoaga	Aldivia	Violeta, M. violeta, G.
M. Reyes	R. Pizarro	9 **Soplona**	53	6	F	Oviedo	Chismera	Oro y verde lis., M. or y
E. Olivares	O. Vigouroux	10 **Foca**	53	4	A A	Old Boy	Alacrity	Verde, M. y G. negra
R. Díaz	H. Rojas	11 **Prothos**	52	4	F	Pibe	Kelat	Oro c.rt. azul, M. oro, G.
C. Pinón	C. Jeansprost	12 **Griega**	50	4	F	Burlesco	Bombonnière	Negra y oro lis., M. y G.
V. Jofré	Almendral	13 **Masanielo**	49	4	7|8	Posseur	Flor de un Día	Cáscara, M. granates, G.
A. Luna	Good Hope	14 **Gran Mestre**	49	4	F	L'Aiglon	Princ. Devota	Blanca, alamares azules
C. Ruz	E. Amion	15 **Cipaye**	47	5	F	Whittington	Vui Saint	Negra f. ofelia, M. neg.
O. Mauret	A. Celis	16 **Roulotte**	44	4	15|16	Royal Flight	Ziska	Verde, M. verdes, G. negr.
Propietario	L. Araya	17 **Madamo**	43	4	A A	Sea Blaze	Ain Zara	Lacre, M. y G. moradas
J. B. Molina	M. Henríquez	18 **Espina de Rosa**	42	4	1|2	Ogro	Chilena	C. de v. y oro en rue., M.

SEGUNDA CARRERA A LAS 9.15. — Premio BAKER. — Para productos de 3 años nacidos en Chile, no ganadores. — Peso: 56 kilos, — cargo de 1 kilo por carrera perdida en el Hipódromo Chile. — Inscripción: $ 25. — Premio: $ 2,500 al 1.o—Distancia: 1,100 metros.

PREPARADOR	DUEÑO	NOMBRES	PESO	EDAD	SANGRE	PADRE	MADRE	TRAJE DEL JINETE
R. Pastene	M. A. Benavente	1 **Clao**	56	3	F	Longchamps	Enchantée	Azul turquesa, M. oro, G.
Art. Muñoz	A. Buzeta	2 **Hircanie**	56	3	F	Burlesco	Bombonnière	Blanca y lacre en ruedas
R. Espejo	Arribano	3 **Wee Kend**	55	5	F	Mago	Apple Sauce	Salmón y verde listado, G.
O. Mauret	La Victoria	4 **Allipén**	55	3	3|4	Rodilard	D'jenan	Verde cruz nar., M. verdes
P. Canales	C. de Sementales	5 **Thunder Clap**	55	3	F	Rosicler II	Nanná	Amarilla, M. rosadas, G.
L. A. Figueroa	H. Andwanter	6 **Jettatura**	54	3	F	Last Reason	La Nonita	G. perla, ala. a., M. perla
R. Cárdenas	Columbia	7 **Mulato**	54	3	F	Siberien	Picaresca	Rosada, M. y G. blanca
L. Navarro	Indígena	8 **Imbécil**	54	3	F	Jack's Green	Ariadna	Morada, M. moradas, G.
O. Mauret	Titán	9 **Parrutilla**	53	3	F	Faneo	Dantasia	Verde, M. verdes, G. café
J. B. Molina	M. Henríquez	10 **Fíjate**	53	3	1|2	Ogro	Chilena	C. de v. y oro en rue., M.
M. Romo	J. F. Romo	11 **Topete**	53	3	1|2	Altanero	Chilena	Negra, M. y G. salmón
R. Ramírez	Imposible	12 **Xois**	52	3	F	Olascoaga	Anonynia	Amar. y neg. lis., M. bl.
S. González	O. Díaz V.	13 **Larva**	52	3	F	Somoun	Mayfair	Verde, faja color., M. ver.
Art .Muñoz	M. Pardo	14 **Xenia**	52	3	F	Scorpio	Old Lady	Caqui, M. y G. caqui
Propietario	C. A. Gómez	15 **Brasilera**	49	3	7|8	Hasard	Sfax	Verde, M. blancas, G. verde

TERCERA CARRERA A LAS 9.45. — Premio BUIN. — Omnium Handicap. — Inscripción: $ 15. — Premio: $ 1,500 al 1.o—Distancia: metros.

PREPARADOR	DUEÑO	NOMBRES	PESO	EDAD	SANGRE	PADRE	MADRE	TRAJE DEL JINETE
M. Vargas	E. Carvacho	1 **Elda**	59	7	7|8	Le Rappel	Pirouette	Verde, M. verdes, br. sal.
C. Ruz	Liguria	2 **Farnesio**	58	4	F	Fío	Instant	Lacre, M. lac., braz. y G.
V. Pavez	D. Hernández	3 **Rezongona**	55	6	F	Rodilard	Atalaya	Verde cue. can., M. ver.
D. López	Imperial	3 **Resongona**	55	6	F	Jack's Green	Riviera	Azul cielo, M. lacres, G.
J. Méndez	Los Andes	5 **Gorgonzola**	54	4	F	Edward Low	Burla	Blanca, f. azul, M. blancas
Propietario	P. Polanco	6 **Alicahue**	54	5	1|2	Diablo	Chilena	Azul, M. coloradas, G. bl.
A. Castro	V. Jofré	7 **Ull**	54	6	F	Olascoaga	Mesalina	Azul lun. amar., M. y G.
Propietario	Fco. Poblete	8 **Variable**	53	4	1|2	Scarron	Chilena	Verde, M. verdes, G. am.
Propietario	C. Morris	9 **Agosto**	53	5	1|2	Siberien	Sin anteced.	Celeste, M. cel., braz. y G.
S. Ávila	D. Ubeira	10 **Liverpool**	52	6	F	Burgomaster	Terracotta	Café, alam. y M. naranja
P. J. Medina	A. de Toro H.	11 **Emotion**	51	5	F	Barsac	Dulcimer	Celeste, M. oro, G. celeste
A. Castro	Temuco	12 **Retorta**	51	5	F	Viraró	Represalia	Azul cruz oro, M. y G. azul
U. Bravo	D. Olea	13 **Willibrodo**	50	6	7|8	Le Roy d'Is	Juguetona	Salmón y verde p. mit., G.
Propietario	I. Yáñez	14 **Hara Kiri**	49	3	F	Burlesco	Kartoffel	Rosado y celeste listado
J. Rojas	L. Contreras	15 **Time**	48	4	31|32	Alanés	Rose White	Cereza f. amar., M. cer., G.
J. B. Molina	M. Henríquez	16 **Catilina**	48	6	F	Constant	Dapper	C. de v. y oro en rue., M.
P. Rojas	Cruz de Oro	17 **Morocha**	47	4	F	Olascoaga	Sutileza	Naranja, M. y G. negra

CUARTA CARRERA A LAS 10.15. — Premio BUDI. — Omnium Handicap. — Inscripción: $ 15. — Premio: $ 1,500 al 1.o — Distancia: metros.

PREPARADOR	DUEÑO	NOMBRES	PESO	EDAD	SANGRE	PADRE	MADRE	TRAJE DEL JINETE
I. Espinosa	Sancho	1 **Sancho Panza**	58	6	7|8	Sir Samuel	Euskara	Morada l. oro, M. moradas
F. Peralta	El Milagro	2 **Iriarte**	57	4	F	Etolo	Age d'Or	Salmón, lunares negros, G.
E. Olivares	O. Vigouroux	3 **Gracia**	56	6	A A	Eclar II	Queen Leaf	Verde, M. y G. negra
J. Quezada	J. Hube	4 **Sátira**	56	5	1|2	Sir Samuel	Chilena	Mandarina, M. y G. violeta
S. Miranda	J. A. Toro	5 **Mormón**	55	6	F	Meharí	Soirée	Heliotropo, M. heliotropo, G.
P. Rojas	C. Morel C.	6 **Arrás**	55	5	A A	Medallion	Rose Leaf	Naranja, M. naranja, br. y
R. Amaro	Setiembre	7 **Veldora**	54	5	31|32	Olascoaga	Pierrette	Solferina, M. y G. café
C. Pinón	H. Fleureau	8 **Taglioni**	54	4	F	Turín	Pimienta	Lacre y oro en ruedas, G.
S. Silva	Buen Ojo	9 **Dándalo**	53	5	F	Oregón	Lula	Solferina, M. sol., braz. y
I. Yáñez	San Juan	10 **Papamoscas**	53	4	F	Pirapó	Semifusa	Blanca y azul en rue., G.
A. Allen	Charlecito	11 **Popy**	53	4	F	Pibe	Guinea	Colorada, azul y blanca
C. Ruz	J. Venegas	12 **La Seine**	53	5	F	Mad	Lelia	Ámbar, M. granates, G.
G. de la Cerda	Esmeralda	13 **Luminosa**	51	6	F	Altanero	Liane	Esmeralda, M. esmeralda, G.
E. Molina	S. Agliati	14 **Burguesa**	50	6	31|32	Harlington	Oriflama	Blanca, lun. verdes, M. lac.
A. Donati	J. Donati	15 **Hila**	49	5	F	Etolo	Grosella	Rosado y negro en ruedas
U. Duque	Urbión	16 **Alava**	48	4	F	Constant	Bacha	Salmón, M. y G. verde
C. Cornejo	V. Morales	17 **Aralar**	47	5	95|128	Alcázar	Perillita	Oro y azul mar. en rue., G.
M. Romo	U. Verdugo	18 **Chufleta**	46	4	1|2	Accidente	Chilena	Verde estr. ros., M. verdes

QUINTA CARRERA A LAS 10.45. — Premio BULNES. — Omnium Handicap. — Inscripción: $ 15. — Premio: $ 1,500 al 1.o — Distancia: metros.

PREPARADOR	DUEÑO	NOMBRES	PESO	EDAD	SANGRE	PADRE	MADRE	TRAJE DEL JINETE
Art. Muñoz	L. A. González	1 **Matadora**	58	6	F	Le Roy d'Is	Amica	Oro y negro en ruedas, G.
U. Duque	Urbión	2 **Riodina**	56	6	F	March Flower	Armida	Salmón, M. y G. verde
A. Rodríguez	F. Marín	3 **Wintergreen**	55	4	F	Olascoaga	Noguette	Grosella, M. y G. grosella
R. Cárdenas	Columbia	4 **Assaye**	54	5	F	Julio César	Lamballe	Rosada, M. y G. blanca
Eto. Muñoz	Piccadilly	5 **Kilimanjaro**	53	4	F	Mago	Grey Lady	Tango y café listado, G.
D. López	Imperial	6 **Agua Va.**	53	4	3|4	Turín	Aurífera	Azul cielo, M. lacres, G.
M. Romo	U. Verdugo	7 **Telilla**	53	5	F	Eclair II	Inesita	Ver. est. ros., M. verdes, G.
P. Rojas	D. Hernández	8 **Hesperia**	53	5	F	Barsao	Ormodia	Verde cue. can., M. ver., G.
C. Pinón	H. Fleureau	9 **Saddie**	53	4				Lacre y oro en ruedas, G.
H. Pérez	Tally Ho.	10 **Alavy**	52	4	F	Alanés	Tennis Ball	Blanco y lacre en rue., G.
R. Pastene	M. A. Benavente	11 **Aluncita**	51	4	7|8	Alanés	Mentirosa	Azul turquesa, M. oro, G.
C. Ruz	J. Rodríguez	12 **Golden Queen**	51	4	F	Burlesco	Alina	Ro., lu. azules, M. ros., G.
L. Navarro	Indígena	13 **Wisconsin**	51	4	F	Olascoaga	Zinia	Morada, M. moradas, G.
E. Olivares	O. Vigouroux	14 **Siciliana**	51	6	F	Pirapó	Contadina	Verde, M. y G. negra
Propietario	I. Espinosa	15 **Tortilla**	49	4	F	Rigo	Tontuela	Verde, M. verdes, br. y G.
Propietario	Alej. Zúñiga	16 **Náutico**	49	4	1|2	Siberien	Chilena	Habano, M. habano, br. y

SEXTA CARRERA A LAS 11.15. — Premio JULIO. — Omnium Handicap. — Inscripción: $ 30. — Premio: $ 3,000 al 1.o—Distancia: metros.

PREPARADOR	DUEÑO	NOMBRES	PESO	EDAD	SANGRE	PADRE	MADRE	TRAJE DEL JINETE
C. Pinón	H. Fleureau	1 **Amurat II**	67	7	F	Barsac	Aurófila	Lacre y oro en ruedas, G.
L. Silva	A. Tapia del R.	2 **Carranza**	63	6	F	Jou Jou	Sabandija	Naranja, M. negras, G. bl.
Av. Muñoz	Ecuador	3 **Cachivache**	59	6	15|16	Viraró	Coralia B.	Blanco y negro listado, G.
R. Ramírez	H. Candia	4 **Helyette**	54	4	F	Melbourne	Melba	Azul, M. azules, br. y G.
J. Cuevas	A. León A.	5 **Merengue II**	49	6	F	Obrizo	Mermaid	Solf., ad. neg., M. solf., G.
S. González	V. M. Herrera	6 **Velada**	48	5	F	Olascoaga	Gonina	Ace., v. y braz. negros, G.
C. Pérez	A. Rengifo	7 **Malvaloca**	48	4	F	Crescendo	Sea Side	Roja, M. rojas, braz. y G.
Art. Muñoz	Setiembre	8 **Piave**	47	5	F	Altanero	Hilda	Solferina, M. y G. café
Propietario	C. Morris	9 **Samaniego**	46	5	7|8	Sir Samuel	Euskara	Celeste, M. cel., braz. y G.
E. Olivares	O. Vigouroux	10 **Perla White**	45	5	F	Olascoaga	Wansbeck	Verde, M. y G. negra
Propietario	I. Yáñez	11 **Witchcharft**	44	4	F	Olascoaga	La Gaceta	Celeste y blanco listado
C. Ruz	El Debut	12 **Orense**	43	5	F	Index	Orianda	Verde, M. verdes, an. bl., G.
P. Rojas	Cruz de Oro	13 **Pilín**	42	5	F	Pibe	Black Pudding	Naranja, M. y G. negra
R. Cárdenas	Columbia	14 **Tangola**	41	4	F	El Tango	Kasala	Rosada, M. y G. blanca
S. Ávila	D. Ubeira	15 **Liverpool**	40	6	F	Burgomaster	Terracotta	Café alamar, nar., M. y G.

SEPTIMA CARRERA A LAS 11.45. — Premio BOQUETE. — Omnium Handicap. — Inscripción: $ 15. — Premio: $ 1,500 al 1.o — 1,300 metros.

PREPARADOR	DUEÑO	NOMBRES	PESO	EDAD	SANGRE	PADRE	MADRE	TRAJE DEL JINETE
H. Flores	Yelcho	1 **Borgue**	61	5	7|8	Hasard	Dundrennan	Cobre, M. y G. cobre
Fco. Olmedo	R. Martínez	2 **Tigris**	61	5	1|2	Julio César	Chilena	Amar. y azul lis., G. azul
Art. Muñoz	República	3 **Pochochingue**	55	5	F	Pibe	Cocarda	Oro cruz negra, M. oro, G.
Sdo. Silva	L. A. Lois	4 **Cara Carmen**	54	5	F	Charming	Cerise	Bl., f. neg. y lac., M. bl.
Propietario	C. A. Gómez	5 **Edinboro**	54	5	F	Hallington L	Admiration	Verde, M. blancas, G. verde
F. Peralta	Porvenir	6 **Filoche**	52	5	31|32	Semproni	Flole	Oro, M. y G. azulino
Propietario	D. López	7 **Fagra**	50	6	7|8	Alanés	Sfax	Lacre, M. blancas, bra.
F. Villa	Inflesto	8 **Asturiano**	48	5	F	Burgomaster	Marcha	Solf., f. nar., M. solf., G.
C. Ruz	San Crispín	9 **Eylau**	48	6	F	Pearl River	Berezina	Negra y amar. lis., G. neg.
F. Rojas	Jackson	10 **Barsaquito**	47	5	F	Barsao	Orgullosa	Negra, M. y G. cereza
L. Navarro	J. A. Donoso	11 **La Vallière**	40	6	F	Fío	Lotería II	Amarilla, M. granates, G.
V. Herrera	Lonquén	12 **Paradox**	40	4	F	Pibe	Chicana	Blanca, M. canario, G. az.

OCTAVA CARRERA A LAS 12.00. —Premio ALEXMALVA. — (Steeplechase). — Jinetes caballeros y oficiales en trajes de jockey. — caballos de 4 años y más, inscritos o no inscritos en el Stud Book, incluso hacks, sin perder éstos su carácter de tales.— Estos caballos deben ser ganadores de ninguna clase de carreras, sean planas o de saltos. — Peso libre, con un mínimum de 68 kilos. — Inscripción: Premios: $ 800 al 1.o y $ 200 al 2.o—El jinete del caballo ganador recibirá un objeto de arte obsequiado por don Alejandro Herquíñigo. Distancia: 2,700 metros m|m.—(Pista en 8 con 7 saltos). — Nota: En esta carrera no se venderán apuestas mutuas.

PREPARADOR	DUEÑO	NOMBRES	PESO	EDAD	SANGRE	PADRE	MADRE	TRAJE DEL JINETE
...	L. Medina M.	1 **Zoraida**	68	8		Desconocido	Desconocida	Turquesa, M. turquesa, G.
...	M. Henríquez	2 **Acíbar**	68	E	1|2	Ogro	Chilena	C. de v. y oro en rue., M.
...	Setiembre	3 **Adalid**	68	E	1|2	Ogro	Chilena	Solferina, M. y G. café
...	E. Maldonado	4 **La Prenda**	68	4		Desconocido	Desconocida	Celeste, M. y G. lacre
...	E. de Caballería	5 **Florentino**	68	E		Desconocido	Desconocida	Cel. y bl. p. mit., M. col.
...	E. de Caballería	6 **Liderna**	68	E		Desconocido	Desconocida	Los mismos con banda, G.
...	A. Pérez C.	7 **Dobrudja II**	68	5	F	St.Michan	Congo's Legacy	Terracotta
...	Escuela Militar	8 **Toltén**	68	E		Desconocido	Desconocida	Azul con círculo, G. oro
...	Escuela Militar	9 **Barca**	68	E		Desconocido	Desconocida	Los mismos con banda
...	M. Meza	10 **Pirgüín**	68	E	3|4	Cronwell II	Anima	Celeste, M. blancas, G.
...	Sportsman	11 **República**	68	E		Desconocido	Desconocida	Café ad. oro, M. café, G.
...	Sportsman	12 **Muchacho**	68	E	15|16	Gonin	Desgracia	Los mismos con banda, G.
...	E. Romo A.	13 **Fausto**	68	4		Desconocido	Desconocida	Verde y amar. en rue., G.

PRONOSTICOS DE ALGUNOS DIARIOS Y REVISTAS PARA LA REUNION DE LA MAÑANA DE HOY EN EL HIPODROMO CHILE

DIARIOS Y REVISTAS	1.a carrera	2.a carrera	3.a carrera	4.a carrera	5.a carrera	6.a carrera	7.a
"La Nación"	Tómbola Foca Madamo	Mulato Xois Brasilera	Farnesio Alicahue Agosto	Papamosca Luminosa Popy	Golden Queen Agua Va Kilimanjaro	Cachivache Malvaloca Pilín	Cara C Fagra Edimbor
"La Huasca"	Tómbola Foca Petirrojo	Mulato Clac Brasilera	Variable Farnesio Alicahue	Papamoscas Hila Luminosa	Agua Va Golden Queen Hesperia	Cachivache Malvaloca Velada	Cara C Fagra Barsaq
"El Pronóstico"	Foca Tómbola Prothos	Brasilera Mulato Clac	Agosto Alicahue Variable	Dándalo Popy Papamoscas	Riodina Agua Va Golden Queen	Cachivache Helyette Perla White	Barsaq Fagra Cara C
"Deutsche Zeitung"	Tómbola Cocharquina Cipaye	Mulato Xois Brasilera	Agosto Alicahue Willibrodo	Taglioni Hila Aralar	Riodina Náutico Tortilla	Orense Tangola Pilín	Pochoc Fagra La Vall

Montador Competente
necesítase para el montaje de un motor Diesel. Ofertas con referencias a:
CASILLA 1970
9-J

The South American Fruit Co.
Señoras: En Avenida BRASIL 12
está la SOCIEDAD IMPORTADORA DE FRUTAS TRO
LES, avisamos a Uds. que se han terminado los trabajos de pavimentación de dicha Avenida, entre la calle San Pablo y Parque Centenario, y ha quedado en espléndidas condiciones para el tráfico de peatones, autos y coches.
Uds. encontrarán: plátanos de todas clases, piñas blancas y coloradas, dátiles, chancaca de Paita, de primera, mazos grandes y chicos, y ají molido Mirasol amarillo y colorado, a precios sin competencia.
Lo que hallará también en nuestra SUCURSAL, en
SAN PABLO NUM. 925
Atendemos todo pedido que se nos haga por teléfono Inglés 449 y Nacional 571, mandándolo a domicilio.
ROJAS, CARRIZO Y Co.

CON EL DEPORTADO BOLIVIANO SEÑOR AURELIO GAMARRA

"EL ACTUAL GOBIERNO DE BOLIVIA NO ESTA ESTABLECIDO SOBRE UNA BASE SOLIDA DE OPINION"

"La política internacional boliviana aún no ha sido orientada definitivamente"

Como ya hemos informado, se encuentra entre nosotros, desde hace algunos días, el distinguido político boliviano señor Aurelio Gamarra, ex-Presidente de la Cámara de Diputados y Ministro de Estado, deportado últimamente por el actual Gobierno de su patria.

Con el objeto de dar a nuestros lectores algunas informaciones sobre el momento político actual de Bolivia, entrevistamos ayer al señor Gamarra, quien accedió gentilmente a nuestros propósitos.

—¿Qué nos dice—inquirimos al señor Gamarra—de la situación de su patria a raíz de la última revolución?

—En la actualidad—nos responde—reina el más completo desorden administrativo, debido principalmente a que el Gobierno no está establecido sobre una base sólida de opinión. Esto agregado a que las personas más representativas del actual partido que gobierna, se han retirado de las actividades políticas, ha dejado el país en manos de oportunistas que bien poco o nada se han preocupado de encauzar la administración pública en un camino de orden y progreso.

La constitución del actual Gobierno está de por sí viciada, por cuanto la elección de Presidente hizo por la Convención contraviniendo un precepto constitucional que establece la elección directa por el pueblo.

Respecto de las continuas deportaciones y arbitrariedades que se cometen, puedo manifestarles que en ningún caso se efectúan inspiradas en un deseo de orden sino por satisfacer odios y venganzas.

Creo—sigue diciéndonos el señor Gamarra—que Bolivia, bajo el actual Gobierno, pasa por el peor momento político de toda su vida independiente.

Interrogado por nosotros sobre la situación económica de Bolivia, el señor Gamarra nos contesta:

—Mi país atraviesa por una aguda crisis económica notándose en el comercio una gran depresión. Esta situación vendrá a aliviarse un tanto con el empréstito de 19 millones de dólares que se ha contratado en los Estados Unidos, pero es de opinión general que se reagravara después por cuanto no se ve la forma en que se servirá este cuantioso empréstito.

—¿Qué opinión les merecen en Bolivia las Conferencias de Washington?

—A decir con franqueza, nos responde nuestro entrevistado, reina en mi patria un marcado pesimismo relativo al resultado de estas negociaciones.

—¿Y de política internacional?

—Dado el completo desgobierno en que se encuentra mi país, la política internacional no ha sido orientada aún definitivamente.

Respecto de un posible acercamiento entre ambos pueblos—continúa diciéndonos el señor Gamarra—existe en mi país una marcada corriente de simpatía hacia Chile, lo que ha podido demostrarse en diferentes ocasiones.

—¿Y la aspiración boliviana de un puerto en el Pacífico?—decimos para terminar al señor Gamarra.

—La armonía del Continente nos responde, dependerá de la justicia con que sean atendidas estas aspiraciones de la Nación boliviana; por lo demás, concluyó diciéndonos el señor Gamarra, creo que en Chile hay la mejor voluntad para llegar a un estado de definitivo avenimiento con Bolivia.

Nos despedimos agradeciendo al señor Gamarra sus interesantes declaraciones.

CORTE DE APELACIONES

La quinta Sala comenzará a funcionar mañana

Hace algunos días dimos cuenta que la Corte de Apelaciones, en atención al gran recargo de trabajo y ateniéndose a las prescripciones de la ley, había acordado formar una nueva sala y que después de haber hecho el sorteo correspondiente, había correspondido a los Ministros señores Abel Maldonado, Guillermo Mac-Kay y Franklin Quezada para que formaran esa nueva sala.

Constituída ya esta 5.a sala, comenzará a ejercer sus funciones mañana a la hora de costumbre, en el antiguo local que tenía la 3.a sala.

Proceso de los albergues

Están impuestos nuestros lectores de las diversas incidencias a que ha dado motivo el proceso que se ha seguido por el Ministro de la Corte de Apelaciones señor Horacio Hevia, para comprobar diversas irregularidades denunciadas en los albergues para obreros cesantes, instalados desde hace tiempo en esta capital.

En este ya largo proceso, en el que han declarado un sinnúmero de proveedores y casi la totalidad de la oficialidad de la policía de esta capital, como es natural, han debido intervenir funcionarios y ministros de fe.

Con este motivo, el Ministro de la Corte señor Hevia se dirigió al Ministerio del Interior, pidiendo se pusiera a la orden de ese Tribunal la cantidad de ocho mil pesos para cancelar a los señores Arturo Puelma y Jorge Aravena el valor de sus servicios prestados en este proceso.

El Ministro señor Jaramillo, teniendo en cuenta que no se ha consultado ítem alguno en la Ley de Presupuestos para nagar estos servicios judiciales, ha contestado al Ministro de la Corte señor Hevia que no le será posible acceder a su pedido.

LEGISLACION MINERA

Conferencia entre el Ministro de Industria y el Director de Minas y Geología

En la mañana de ayer conferenció con el Ministro de Industria, señor Miguel Letelier, el Director de los Servicios de Minas y Geología, señor Javier Gandarillas Matta, sobre el proyecto de legislación minera.

En esta conferencia se acordó formar una comisión que tendrá a su cargo el estudio de esta importante materia, formada de personas suficientemente capacitadas y que conozcan los últimos adelantos en cuestiones de esta índole.

Este estudio estará basado en las leyes que sobre legislación minera existen en Francia, Bélgica y Gran Bretaña.

El que Necesite Fianza

diríjase a "La Resguardo", Compañía de Seguros generales.

MONEDA 1061 30-J

COMPRAN

2 casas de habitación y casa de habitación y renta, en muy buena situación

ARRIENDAN

muy buena casa en altos en barrio central

LUIS LARRAIN BULNES

y

M. TOMAS TOCORNAL

AGUSTINAS 1042

EXPOSICION DE LA HABITACION ECONOMICA

LAS ADHESIONES DE ARQUITECTOS, INDUSTRIALES Y COMERCIANTES

Conveniencia para el comercio de dar a conocer sus artículos.—Las maderas nacionales.— Su porvenir.—Instalaciones económicas.— Nuevos materiales y sistemas de construcción

Como ya lo hemos publicado, en el mes de Agosto próximo se celebrará en el Palacio de Bellas Artes una interesante Exposición de planos de habitación, de sistemas y materiales de construcción, como también de cuanto artefacto y muebles entra en la casa, principalmente de los que sirven para habilitar la habitación popular para empleados y obreros.

Los industriales y comerciantes se han dado cuenta de la importancia y oportunidad que tiene esta Exposición, donde concurrirán los capitalistas, profesionales e interesados en tener una vivienda higiénica y confortable, para presentar todo lo que ellos venden o fabrican y que se necesita en la construcción de aquélla.

Se han adherido últimamente el distinguido arquitecto argentino, don Carlos F. Ancell, residente en Buenos Aires, remitiendo un interesantísimo trabajo para "Abaratar la vivienda"; los arquitectos señores Manuel Cifuentes, José Forteza, Eugenio Joanon, que presentará planos y fotografías de los edificios que ha construído; don Luis A. Muñoz, presentará un trabajo sobre Cooperativas de Construcción; el señor Angel Ossandón, presentará planos de habitación económica; el señor José Z. Manfredini, presentará planos y materiales de construcción; el señor H. Pauly, presentará planos de habitación.

La Compañía Carbonífera de Lebu, cuyo presidente es el señor Francisco Huneeus, ha acordado presentar los planos de las importantes habitaciones para sus empleados y obreros.

La Casa Morrison y Cía., de esta capital, presentará un surtido completo de artículos sanitarios, calefacción, desagües, electricidad, agua potable, lavandería económica, materiales de construcción, muebles y menajes de casa.

La Casa Fratelli Castagneto, presentará una instalación de baño y luz eléctrica.

La Casa Fortuño y Patri de esta capital, expondrá los numerosos artículos que fabrica y una instalación de calefacción, muy económica para obtener agua caliente para los diversos usos domésticos.

La Fábrica del señor Miguel Vilaboa, de Traiguén, expondrá los artículos de loza para desagües, instalaciones sanitarias y demás empleos de una casa cuya fabricación económica puede competir ventajosamente con los productos importados.

La Casa Ducher y Bonnefois, presentará artículos de cerrajería, pintura, barnices, etc., de su extenso surtido.

La Casa L. Raillhelt, presentará pinturas, barnices, aceite, tierras de colores de producción propia de sus minas.

La Casa Maldini, presentará vidrios y sus empleos en las habitaciones.

La Compañía de Gas de Santiago, presentará distintos artículos, cocinas y demás utensilios de uso económico, como también un estudio de alumbrado y calefacción baratos.

La Fábrica La República, presentará un surtido de maderas elaboradas, puertas, ventanas, mamparas y demás aplicaciones en el edificio.

La Fábrica Suiza de Parquets de Küpfer, presentará una interesante colección de parquets macisos de maderas nacionales.

La Casa Francisco Escudero, sucesora de Swinglehurst, presentará artículos de fierro, aceite, cemento, etc.

Próximamente seguiremos publicando la lista de los nuevos adherentes, de arquitectos, comerciantes e industriales, como también de las personas que dictarán las conferencias cuyos temas publicamos hace algunos días.

En el país hay ya varias fábricas de materiales empleados en la edificación que pueden presentar sus productos en esta Exposición que es la primera de esta especie que habrá en Chile y que producen ladrillos de toda especie, baldosas, cañería y artefactos de cemento, de fierro y hasta de plomo; aceites, barnices, pinturas, cerrajería, maderas elaboradas de toda especie (muebles, puertas, ventanas, revestimientos interior y exterior) y muchos artículos para techos, cielo, paredes, pisos y otros materiales de un edificio.

En Chile tenemos una extensa variedad de maderas que puede elaborarse:

El alerce, el avellano, el canelo, ciruelillo, laurel, lingue, raulí, roble, pino araucaria y muchos otros menos importantes, que por su belleza y estructura pueden competir con las mejores maderas importadas.

Se presenta una oportunidad a los elaboradores de maderas de dar a conocer nuestra riqueza forestal, sobre todo para llamar la atención de los países vecinos, donde hay una verdadera crisis de maderas. Basta decir que en Buenos Aires una puerta de madera nacional de 3 metros de alto por uno de ancho, cuesta colocada, sin vidrio ni pintura, arriba de 160 nacionales, o sean, cerca de quinientos pesos chilenos ($ 500). Habría un gran mercado para remitir la madera en bruto o elaborada, ya que aquí la obra de mano es mucho más barata por la diferencia de la moneda.

Los importadores de materiales de construcción deben también presentar sus artículos para que puedan ser estudiados por los concurrentes a la Exposición y sería muy interesante que los instaladores de gas y luz eléctrica puedan presentar las diferentes aplicaciones, sobre todo, económicas, su uso doméstico y del confort en la vida del hogar.

Por último, los inventores de nuevos materiales y sistemas de construcción deberían darnos a conocer ya sea en maquettes o planos para poder aplicarlos en la práctica, porque sería sensible que permanezcan ignoradas muchas ideas originales que puedan abaratar la edificación y aumentar su solidez de los edificios para que sean de más larga duración y resistan la acción de los temblores, tan frecuentes en nuestro país.

Todos los interesados que deseen mayores informaciones, pueden dirigirse a la Secretaría de la Exposición Económica, de 2 a 6 P. M., Compañía 1069, o por escrito a la Casilla 364, y en el acto serán atendidos, advirtiendo que se les darán las mayores facilidades para que se presenten a la Exposición, ya que no se persigue ningún negocio, sino con todo desinterés, lo hacen sus organizadores, en bien de la colectividad.

AGRADECIMIENTO

LA CASA NIEVES da las más expresivas gracias a la culta prensa del país, y al distinguido público, por el sinnúmero de felicitaciones recibidas por su nuevo y único sistema en Chile: de vender sus géneros al público a iguales precios del por mayor, por metros, medias piezas y piezas. : : : : :

HECHOS AL CANTO

TOCUYO lavado, Fuerte ... a $ 27.— pieza de 40 ydas.
LIENZO lavado N.o 2... a $ 39.— pieza de 40 ydas.
TOCUYO americano, durable ... a $ 39.— pieza de 40 ydas.
LIENZO lavado, Gallego, ... a $ 42.— pieza de 40 ydas.
LIENZO grueso, Salero ... a $ 43.— pieza de 40 ydas.
LIENZO fino Inglés, ... a $ 64.— pieza de 40 ydas.
LIENZO Mapocho, legítimo ... a $ 79.— pieza de 40 ydas.
LIENZO Caballo Alado, legítimo a $ 90.— pieza de 40 ydas.
LIENZO Mano Grande, extra ... a $ 92.— pieza de 40 ydas.
LIENZO estilo hilo (últ. palabra) $ 120.— pieza de 40 ydas.
CREA Grano Pólvora Sol, 145 de ancho, a $ 3.50 el metro
CREA Grano Pólvora, Pirámide, 165 ancho a $ 6. el metro
CREA 1|2 hilo, Escocia, 190 de ancho, ... a $ 7.20 el metro
CREA 1|2 hilo, Fuerte, 230 de ancho, ... a $ 8.80 el metro
CREA peinada, fina, 235 de ancho, ... a $ 9.20 el metro
PIQUE blanco, afranelado (ocasión) ... a $ 3.— el metro
SATINES, blanco, crema y cielo (Increíble) a $ 1.80 el metro
CAMELIA negra, estilo lana, (Ganga), ... a $ 1.80 el metro
VICHY francés, XXXX (Irrisorio), a $ 3.— el metro
MOLETON, ratina, cielo, rosa, crema y blanco $ 3.50 el metro
FRAZADAS oscuras, gruesas (Economía) a $ 8.— cada una
ROYAL negro, 1|2 lana ... (Regalo) a $ 3.80 el metro
GABARDINAS de lana, 130 ancho (colores) a $ 18.— el metro
TRICOTINAS de lana, 140 ancho (en colores) $ 27.— el metro
TERCIOPELOS de lana, 130 ancho (Moda) a $ 19.— el metro
TERCIOPELOS de lana, 140 ancho (moda) a $ 24.— el metro
CASIMIR inglés, trajes señoras y hombres a $ 25.— el metro

Y un sinnúmero de artículos nobles, de gran duración y economía.

LEMA DE LA CASA

MUCHA VENTA, CON INFIMA UTILIDAD, NO ADMITE COMPETENCIA

PEDIDOS A PROVINCIAS, se despachan mandando primero su valor e incluyendo el costo de la encomienda o equipaje, sírvanse indicar la marca de las telas.

627 Bandera **CASA NIEVES** 627 Bandera

Consejo de Obras Públicas

MATERIAS TRATADAS EN LA SESION ULTIMA

Presidido por el Director de Obras Públicas, señor Guillermo Ilanes, celebró sesión el Consejo Consultivo de este departamento.

El Consejo acordó pasar en informe al ingeniero, señor Filidor Fernández las propuestas solicitadas para instalar el servicio de agua potable en la ciudad de Arica.

Fué asimismo aprobada una modificación en el servicio de alcantarillado de Talcahuano.

Quedó pendiente el estudio de modificación del proyecto para instalar el servicio de agua potable en la ciudad de La Serena.

Enfermedades de la nutrición

En el tratamiento del raquitismo, linfatismo, anemia, debilidad general, etc., debe siempre esforzarse el terapeuta en enriquecer el índice opsónico del suero del enfermo, es decir, aumentar su resistencia orgánica.

Para alcanzar este resultado, no hay mejor medicamento que la PHOSPHIODASE, en forma granulada, en que se encuentran combinados los principios solubles de la Hoja de Nogal, con el yodo y el fósforo.

De venta en todas las Farmacias.

...pero el ALIMENTO MEYER es mejor!

Junta de Beneficencia Escolar

BENEFICIO EN EL CLUB DE SEÑORAS

Las señoras Delfina Pinto de Montt y Josefina Barros de Valdivieso han conseguido del Club de Señoras, que hace poco acordó ceder la función de biógrafo de los días Martes a algunas instituciones de beneficencia, que los Martes segundo de cada mes se dediquen a favor de la Junta de Beneficencia Escolar.

El próximo Martes se dará el primero de estos beneficios, y se pasará la película "El gran Galeoto".

Las entradas valen dos pesos y pueden adquirirse ese mismo día en el local del Club.

Polonia y las Conferencias de La Haya

En el Ministerio de Relaciones se han recibido informaciones que la República de Polonia se ha adherido a las Conferencias de La Haya.

EMULSION DE BACALAO

La única de confianza.
Nuevo envase en 1|2 botellas.

Consulte precios.

LABORATORIO CHILE
Santiago

TALLER DE JOYERIA
"RAMON CALLIS"

Cuenta con un
Competente profesional relojero
quien atenderá las composturas de este ramo.
Especialidad: Cronómetros y Repeticiones
Compañía 1023

Colonia
Goyescas
Perfume
Suave
Fino
Distinguido

BANCO ESPAÑOL DE CHIL

Autorizado por Decretos Supremos de 24 de Abril de 1900; 22 de Marzo y 30 de Diciembre de 1
23 de Junio de 1911; 20 de Junio de 1917 y 6 de Marzo de 1920.

Capital Autorizado	**$ 100.000,000**
Capital Pagado	**60.000,000**
Fondo de Reserva (Completo)	**24.000,000**
Fondo para Dividendos.	**1.633,899**
Fondo de Reserva Extraordinario £ 324.124.1.9 . . . Oro .	**4.321,654**

CONSEJO DE ADMINISTRACIÓN

VALPARAISO

Señor **FERNANDO RIOJA**,
Presidente

Señor **RAMON PUELMA BESA**,
Vice - Presidente

Señor **FRANCISCO DE CASO**
Señor **MANUEL FERNANDEZ GARCIA**
Señor **MANUEL GONZALEZ A.**

Señor **ELISEO GUTIERREZ**
Señor **JUAN B. UGARTE**
Señor **JUAN ZARDOYA**

CONSEJO LOCAL DE SANTIAGO

Señor **ROMUALDO ZULUETA**,
Presidente

Señor **ENRIQUE MORANDE VICUÑA**,
Vice - Presidente

Señor **BENITO CAMINO**
Señor **JOSE CASTELLA Y GRANJA**
Señor **JUAN ENRIQUE CONCHA**

Señor **FRANCISCO GARCIA PAZ**
Señor **JORGE MATTE GORMAZ**

OFICINAS PRINCIPALES:

VALPARAISO (Casa Matriz)

Señor **MANUEL CASTRO VALDIVIA**,
Gerente del Banco

Señor **FRANCISCO DE P. DONOSO**,
Jefe de Sucursales

Señor **ENRIQUE JARA TORRES**
Señor **LUIS A. LARRAGUIBEL**
Señor **EMILIO ETCHEGARAY**
Sub - Gerentes

Señor **ARTURO VALENZUELA V.**,
Apoderado

Señor **JULIO VARELA M.**
Señor **GALVARINO PEÑA L.**
Secretarios

Señor **AUGUSTO MERINO**
Señor **LEONIDAS YAVAR**
Señor **ALFONSO GUTIERREZ**
Señor **JOSE G. VIZCARRA**
Señor **LUIS A. HENRIQUEZ**
Inspectores de Oficinas

SANTIAGO

Señor **JOSE URETA E.**,
Gerente

Señor **OTTO MEYERHOLZ**,
Sub - Gerente

OFICINA EN ESPAÑA: Barcelona, calle Fontanella num. 11

CONSEJO CONSULTIVO

Señor **SALVADOR VIDAL**,
Presidente

Señor **SALVADOR PIRRETAS**,
Vice-Presidente

Señor **IGNACIO JORDANA**
Señor **LORENZO MIR**

Apoderados: Señor **ERNESTO ALVAREZ**
Señor **ANTONIO OSTALE**

AGENTES EN LAS SUCURSALES:

Valparaíso (Almd.) . .	Sr. JUAN C. VILLAR
Santiago (Estación) .	" ALFREDO VILDOSOLA
Santiago (San Diego) .	" ANTONIO PINCETTI
Santiago (V. Mack.) .	" SAMUEL F. DE LERMA
Santiago (San Pablo) .	" LUIS A. MATURANA
Santiago (P. Almagro)	" LUIS A. RODRIGUEZ
Iquique.	" ALEJANDRO URZUA
Antofagasta.	" OSCAR CAMPOSANO
Taltal.	" MARTIN PEREIRA
Vallenar.	" HECTOR CARRILLO

Serena.	" FRANCISCO ALVAREZ Z.
Coquimbo.	" HUMBERTO RUIZ TAGLE
Ovalle.	" GUILLERMO ROJAS
Quillota.	" RAFAEL RODRIGUEZ
Calera.	" LUIS PINEDA R.
San Felipe.	" ENRIQUE A. DEL CAMPO
Los Andes.	" ENRIQUE OTERO
Melipilla.	" CEFERINO VELOSO
Rancagua.	" NICANOR CRISTI C. M.
Rengo.	" OSCAR PEÑAFIEL V.

San Fernando. . . .	" MAMERTO BRIONES
Curicó.	" EDUARDO GARRETON
Talca.	" JORGE MARSHALL
San Javier.	" TRISTAN DIAZ
Linares.	" MANUEL CADIZ
Parral.	" MANUEL LABRA
Cauquenes.	" MANUEL A. CAMPOS
Chillán.	" ANTONIO GUISADO
Bulnes.	" ARTURO AYALA
Concepción.	" OSCAR GAZMURI

Talcahuano.	" ALEJANDRO ROZA
Los Angeles. . . .	" ESBERTO A. RAM
Angol.	" RICARDO VALDIVI
Traiguén.	" HOMERO VARELA
Victoria.	" ADAN MARDONES
Lautaro.	" LUIS AZOCAR
Temuco.	" ALEJANDRO PINO
Valdivia	" WALDEMAR RAU
Osorno.	" LUIS A. DE FERRA
Punta Arenas. . . .	" DANIEL MUNIZAGA

AGENCIAS EN EL EXTRANGERO:

LONDRES.	The London Joint City & Midland Band Bank Ltd. The London County Westminster & Parr's Bank Ltd. Banco Español del Río de la Plata Barclays Bank Ltd. Kleinwort Sons & Co.
FRANCIA.	Comptoir National d' Escompte de Paris Banque Francaise pour le Commerce et l'Industrie Banque Nationale de Credit
BELGICA.	The London County Westminster & Parr's Fereing Bank Ltd.
ALEMANIA.	Banco Español del Río de la Plata
ESPAÑA.	Banco Hispano Americano Banco Calamarte Banco Español del Río de la Plata

ITALIA.	Banco Español del Río de la Plata Crédito Italiano Banco di Roma
LISBOA.	Banco Internacional do Comercio
SUIZA.	Unión de Banques Suisses
AUSTRIA.	Anglo Austrian Bank
HOLANDA.	Rotterdamsche Bankvereeniging
SUECIA.	Sydsvenska Kredit Aktiebolaget
TURQUIA.	Guaranty Trust Company of New York Banco di Roma
EGIPTO.	Banco di Roma
PALESTINA.	Banco di Roma

JAPON.	Park Union Foreign Banking Corporation
NEW YORK.	The National City Bank of New York Guaranty Trust Company of New York The Equitable Trust Co. of New York
CANADA.	The Royal Bank of Canadá
CUBA.	Banco Comercial de Cuba
BRASIL. . . URUGUAY. . . ARGENTINA. . .	Banco Español del Río de la Plata
ECUADOR.	Banco del Ecuador
BOLIVIA.	Banco Nacional de Bolivia
PERU.	Banco del Perú y Londres Banco Italiano

CUADRAGESIMA CUARTA MEMORIA

Que el Consejo de Administración presenta a la Junta General de Accionistas en 20 de Julio de 1

De conformidad con lo prescrito en los Estatutos, el Consejo de Administración presenta a los señores accionistas el Balance General del Banco en 30 de Junio próximo pasado y la cuenta de Ganancias y Pérdidas co pondiente al semestre que acaba de terminar.

La utilidad líquida del semestre, después de deducir sumas prudentes para castigos y provisiones, asciende a.	$ 5.052,34
Agregada esta cantidad al Fondo para Dividendos.	$ 1.633,89
Forma un total disponible de.	$ 6.686,24

El Consejo propone dar a esta suma la distribución siguiente:

1.o Repartir a los señores accionistas un dividendo de $ 7.— sobre 580,000 acciones totalmente pagadas.	$ 4.060,0
2.o Pasar a Fondo de Reserva Extraordinario.	250,0
3.o Remunerar al Directorio con el 3o|o sobre el dividendo.	121,8
4.o Destinar a gratificación de empleados (10o|o sobre la utilidad líquida).	505,2
5.o Dejar para futuros dividendos el saldo de.	1.749,21
	$ 6.686,2

Aceptada la distribución propuesta, los Fondos del Banco quedarían representados por las siguientes cifras:

CAPITAL PAGADO.	$ 60.000,00
FONDO DE RESERVA (Completo).	24.000,00
SUMA DESTINADA A INCREMENTAR EL FONDO EXTRAORDINARIO DE RESERVA.	500,00
FONDO PARA DIVIDENDOS.	1.749,21
FONDO DE RESERVA EXTRAORDINARIO £ 324.124.1.9 Oro.	4.321,65

En el curso del semestre es ha completado el pago total de la última emisión de acciones.

Por ausentarse del país, han presentado la renuncia de sus cargos los directores del Consejo Local de Santiago, señores Manuel Lueje y José Noriega V., y, en su reemplazo, se han elegido a los accionistas señores José C teilá y Granja y Benito Camino, respectivamente. Debe la Junta pronunciarse sobre estas designaciones.

Corresponde a la Junta el ombramiento de dos Inspectores propietarios y dos suplentes para el examen de las cuentas del semestre que se inicia, en cada una de las oficinas de Valparaíso y Santiago.

Valparaíso, 9 de Julio de 1922

MANUEL CASTRO VALDIVIA,
Secretario

FERNANDO RIOJA,
Presidente

Balance General del Banco Español de Chile

EN 30 de JUNIO de 1922.

OFICINAS EN: VALPARAISO, VALPARAISO - ALMENDRAL; SANTIAGO, SANTIAGO - ESTACION, SANTIAGO - SAN DIEGO, SANTIAGO - VICUÑA MACKENNA, SANTIAGO - SAN PABLO, SANTIAGO - PLAZA ALMAGRO; IQUIQUE, IQUIQUE, ANTOFAGASTA, TALTAL, VALLENAR, LA SERENA, COQUIMBO, OVALLE, QUILLOTA, LA CALERA, LOS ANDES, SAN FELIPE, MELIPILLA, RANCAGUA, RENGO, SAN FERNANDO, CURICO, TALCA, SAN JAVIER, LINARES, PARRAL, CAUQUENES, CHILLAN, BULNES, CONCEPCION, TALCAHUANO, LOS ANGELES, ANGOL, TRAIGUEN, VICTORIA, LAUTARO, TEMUCO, VALDIVIA, OSORNO, PUNTA ARENAS, Y BARCELONA (España).

DEBE

		En mda. cte.	En oro chileno 18d.
Depósitos:			
Agencias en el Exterior			
A la Vista y en Cuenta Corriente	$ 132.924,861.09		$ 7.886,807.43
A Plazo	115.293,754.96		
Depósitos en Oro de 18d.		$ 248.218,616.05	
Vales a la Vista (Bancarios)			33.399,595.31
Valores en Custodia y Garantía		2.354,253.63	111,216.42
Aceptaciones		283.026,412.73	15.990,327.65
Fondos de Ahorro y Retiro		934,25	
Caja de Emisión Fiscal		2.138,037.37	28,077.22
Agencias y Sucursales		1.700,000.—	
Varios Acreedores		11.209,702.55	
Adeudado al Público		52.965,780.—	
		$ 601.613,736.58	$ 57.416,024.03
Capital	$ 60.000,000.—		
Fondo de Reserva	24.000,000.—		
Fondo de Reservas Extraordinarios en Oro			
£ 324,125. 1|9			$ 4.321,654.50
Fondo de Reserva Extraordinario	250,000.—		
Fondos para Dividendos	1.633,899.03		
Dividendos por Pagar	161,937.27		
Ganancias y Pérdidas	5.052,347.80		
Adeudado a los Accionistas			
		$ 91.098,184.10	
		$ 692.711,920.68	$ 61.737,678.53

HABER

		En mda. cte.	En oro chileno 18d.
CAJA Billetes Fiscales	$ 42.335,274.—		
CAJA Metálico en Plata	270,335.59		
CAJA Metálico en Oro de 18d.			$ 1.450,480.64
	$ 42.605,609.59		
Cheques y Valores Disponibles de otros Bancos	11.176,934.28		26,411.62
Disponible en cuenta corriente en otros Bancos	6.285,302.17	$ 60.067,846.04	2.370,064.24
Bonos y Títulos de Crédito		6.545,789.42	15.990,327.65
Valores en Custodia y Garantía		283.026,412.73	
Bienes Raíces		12.246,048.70	67,714.44
Muebles		969,605.40	10,698.68
Material		762,556.69	21.001,263.02
Avances y Documentos en Cartera	$ 253.804,787.86		
Avances (Art. 10 Ley de Bancos)	3.344,869.80		
Avances (Art. 14, Ley N.o 1,054, de 31|7|1898)	606,138.56	257.755,796.22	
Libranzas descontadas provenientes de Auxilios Salitreros		7.965,780.—	
Empréstitos Internos. Ley 3,684, de 12|11|20			
Ley 3,772, de 15|7|21 y Ley 3,820 de 17|12|21		60.000,000.—	
Caja de Emisión Fiscal			1.133,333.33
Operaciones Pendientes		1.772,809.43	8.486,348.04
Agencias y Sucursales			11.201,036.87
Intereses y Comisiones, etc.		1.599,276.05	
		$ 692.711,920.68	$ 61.737,678.53

GANANCIAS Y PERDIDAS

DEBE

Contribución sobre Depósitos		$ 655,472.50
Gastos Generales	$ 1.034,137.16	
Gastos Extraordinarios	160,000.00	
Gastos de Escritorio	386,343.05	
Gastos de Remesas	90,344.57	
Gastos de Timbres	99,986.08	
Seguros	11,628.27	
Sueldos	2.572,803.95	4.355,243.08
Mueble y Material: Castigo en estas cuentas		90,994.23
UTILIDAD LIQUIDA		5.052,347.80
		$ 10.154,057.61

HABER

Saldo que resulta al Haber de esta cuenta, rebajando intereses pagados y haciendo provisión para documentos dudosos	$ 10.154,057.61
	$ 10.154,057.61

Valparaíso, Junio 30 de 1922

RAMON CATALAN CACERES,
Contador.

MANUEL CASTRO VALDIVIA,
Gerente.

CRONICA POLICIAL

AYER SE APREHENDE A UN TERCER PERSONAJE QUE APARECE COMPLICADO EN LA FALSIFICACION DE UN INSTRUMENTO PUBLICO

La falsificación de firma del secretario del 2.o Juzgado del Crimen, señor Pedro Aldunate

Nuevas declaraciones en el sumario del bono doble de "La Poderosa"

Se aprehende al autor de un robo de alhajas

Se descubre un robo de licores en la Galería Alessandri

Robo de licores en la Galería Alessandri

La Casa Bruna y Cía. que tiene instalado su negocio en la Galería Alesandri había sido objeto de un robo de licores superior a $ 1,000.

La Sección de Seguridad encargó la investigación al agente don Luis Alberto Poblete, quien después de algunas diligencias aprehendió a Manuel Cerda Palma, que resultó ser el autor del robo.

Cerda convicto y confeso pasó a disposición del Juzgado del Crimen.

Se falsifica la firma del secretario del 2.o Juzgado

En una de las secretarías de los Juzgados del Crimen se comentaba ayer en la tarde, animadamente, una nueva falsificación de un documento judicial.

Según esos comentarios, se habría falsificado la firma del secretario del 2.o Juzgado, don Pedro Aldunate.

El documento falsificado habría aparecido, cuando nadie lo imaginaba, en un proceso que se instruye en el Tercer Juzgado.

¿Cómo había ocurrido la falsificación?

¿Quiénes eran los autores?

Inmediatamente nos pusimos en campaña para investigar lo que había ocurrido y se nos manifestó que en un sumario que se instruye por querella de don Samuel Salas contra don Abraham Prado, había aparecido ese documento.

El bono misterioso de "La Poderosa"

El juez señor Rondanelli se ocupó ayer en el sumario que instruye para establecer cuál es el legítimo de los bonos de La Poderosa que aparecen con el N.o 44084, grupo I, serie M.

El juez presenció un careo entre el agente de "La Poderosa" en Valparaíso, que según el señor Julio Salinas fué el que le vendió el bono.

Interrogado por el juez señor Rondanelli, el señor Salinas reconoció al agente de "La Poderosa" en Valparaíso como el que le había vendido el bono en cuestión.

LAS GALLINAS DE UNA ESTUDIANTE.—La señorita Teresa Altamirano Pérez, estudiante, se presentó a la 4.a Comisaría denunciando que habían penetrado ladrones a su domicilio y le habían robado todas sus gallinas.

Se aprehende al autor de un gran robo de alhajas

Hace como cinco meses se efectuó un robo de alhajas en la casa de la familia Pereira, calle Huérfanos.

El monto del robo se hacía subir a una cantidad bien considerable.

Las investigaciones no habían dado el resultado que era de esperar y había el temor de que algunos de su autores quedara impune.

Sin embargo, después de activas diligencias, la Sección de Seguridad logró resolver el problema. Entonces se inició la persecución de Eliseo Figueroa, que aparecía como el principal culpable, individuo que fué aprehendido ayer.

El sumario de este robo que se instruye en el Tercer Juzgado, recibirá nuevo impulso con esta aprehensión.

Figueroa, que anoche quedó detenido en la Sección de Seguridad, será puesto a disposición del juez señor Rondanelli mañana en la tarde.

CAIDA DESGRACIADA. — En circunstancias que Angel Bencini Bencini, transitaba en la carretela 4536, sufrió una caída casual en San Pablo esquina de Morandé, resultando con contusiones en la frente y en ambas piernas.

Bencini, en estado grave, quedó hospitalizado en San Vicente.

ROBO DE DINERO EN UNA CASA COMERCIAL.—La Mueblería Leckler, Huérfanos 830, dió cuenta a la policía que de un cajón de un escritorio le hurtaron $ 3,200.

ATROPELLADO POR UN AUTO.—El auto 643 atropelló a Francisco Vallejos Figueroa, de 22 años, Unión 677, causándole contusiones en el cuerpo.

El hecho ocurrió en Delicias esquina Bascuñán. El herido fué conducido a la Asistencia.

HURTO DE $ 1,000 EN DINERO.—Fueron aprehendidos Carmela Salazar y Elena Tapia, por haber hurtado a Juan Merino la suma de $ 1,000.

SOBRE LA FALSIFICACION DE UN INSTRUMENTO PUBLICO

AYER SE APREHENDE AL TERCER PERSONAJE

En nuestra edición de ayer publicamos todos los antecedentes de la querella criminal que se sigue en el primer juzgado del crimen a petición de don Atilio Cortínez, para establecer la responsabilidad de los que resulten culpables de la falsificación de la firma del señor Marcos Bradanovich y de la suplantación de su persona.

Decíamos que ese juzgado, conociendo de la querella, había ordenado la prisión de Avelino Yáñez y Ramón A. Morales, individuos que aparecen complicados en el delito que se persigue.

Como lo manifestábamos, la justicia trata de investigar el origen de un poder que aparece otorgando el señor Bradanovich en una de las notarías de esta ciudad a favor de otra persona, en circunstancias que este caballero se encontraba en Europa y desde donde no ha regresado.

Ese poder se había presentado como legítimo en un juzgado civil para reforzar un litigio que se seguía en ese tribunal.

Descubierta la superchería, o sospechada la ilegalidad del poder, el representante del señor Bradanovich se presentó sin pérdida de tiempo al juzgado del crimen denunciando el hecho.

Iniciado el sumario en este tribunal en la más absoluta reserva, a fin de no dar tiempo para que los culpables escaparan de la acción de la justicia, se logró la aprehensión de los individuos cuyos nombres damos al principio, pero la detención de un tercer actor aún no había podido lograrse, personaje que aparecería como el más directamente responsable.

Se creyó que las publicaciones que se hicieran sobre esta falsificación pudieran perjudicar la investigación judicial, pero no fué así, pues el tercero y último personaje era ayer detenido y puesto a disposición del juez señor Orrego.

El nuevo detenido se llama Germán Gacitúa, y fué a hacer compañía a los anteriores.

INSERCION

El juez de Río Bueno ante la Corte de Valdivia

NECESIDAD DE LA INTERVENCION DE LA EXCMA. CORTE SUPREMA

El día 19 de Junio, la Corte telegrafió al Juez Sánchez D. Manuel Vicente (de Río Bueno), para que pasara al subrogante legal el sumario por homicidio de don José M. Furniel. Esta resolución se produjo porque uno de los reos dedujo recusación contra aquel Juez.

Desde el día 19 de Junio hasta el 3 de Julio, la Corte le ha enviado **cuatro oficios telegráficos** para que haga remisión inmediata del proceso al subrogante legal.

El día 3 informó lo siguiente:

"Río Bueno, Julio 3 de 1922. — Corte de Apelaciones Valdivia. Informando a US. I. respecto a lo ordenado en el telegrama último a fin de que exprese por qué no envié antes el proceso por homicidio Furniel al Juez de La Unión, expongo: tan luego como tuve conocimiento de mi recusación, me limité a ordenar al secretario, sacara copia íntegra de todo lo obrado a fin de que quedara constancia del contenido del expediente para el caso tal vez improbable de que el expediente se perdiera.

El proceso, en conformidad a la ley, quedó bajo la custodia de mi secretario a disposición de los subrogantes legales.

Creí que al Juez infrascrito no le correspondía remitir un expediente fuera de la secretaría.

Tan luego como recibí el telegrama de US. I., diciéndome debía remitir ese expediente al Juzgado de la Unión, procedí a hacer la gestión para dar cumplimiento. Al efecto, dirigí oficio al señor Gobernador solicitando el auxilio de la fuerza pública a fin de que acompañara al secretario para trasladarse a otro departamento y hacer entrega personal al Juez de La Unión del proceso mencionado, e informa el secretario que no ha podido dar cumplimiento porque el señor Juez de La Unión, no encontrábase dicho departamento días uno y dos este mes.

Dios guarde a US. I.— **Manuel Vicente Sánchez**".

La I. Corte resolvió: "Valdivia, 3 de Julio de 1922.— Informe por correo, detallado y circunstanciadamente, el Juez de Río Bueno por qué no remitió inmediatamente al subrogante legal el expediente por homicidio de José M. Furniel, cuando se le comunicó que estaba recusado y por qué no ha cumplido las órdenes posteriores de enviarlo, dadas por esta I. Corte, y por qué no ha enviado por correo al Juez de La Unión sino por medio del secretario y con auxilio de la fuerza pública; debiendo informar dentro de segundo día.

Se deja constancia de que el señor Presidente hizo indicación para que se enviase un Ministro Visitador a Río Bueno a fin de que pusiera orden en esta situación anormal en que se encuentra un proceso sin Juez, y un Juez que no cumple las reiteradas órdenes del Tribunal superior, ni lo que ordena la ley.

El Tribunal, por mayoría, no aceptó la indicación, en atención a que las medidas ya dictadas son suficientes para que, una vez llevadas a cabo, se resuelva lo que procede.— **Gregorio Schepeler.— Delfín Alcalde.— David Carvajal. — Roberto Pinto Botarro.**"

Con esa misma fecha, 3 de Julio, la Corte envió el **cuarto despacho telegráfico** al Juez Sánchez. En él dispuso nuevamente hacer envío inmediato del proceso al subrogante legal, agregando estas prevenciones: "El Juez acusará recibo de la hora en que se le entrega este telegrama y de la hora en que le da cumplimiento".

El día 4, el Juez telegrafió lo siguiente:

"Corte Apelaciones.— Valdivia.— Acuso recibo del telegrama de US. I., fechado ayer, recibido a las **veintiuna horas, cincuenta minutos.** Proceso por homicidio Furniel, será despachado hoy mismo al subrogante de La Unión, por correo, en el único despacho postal que se hace entre 7 y media y 8 de la noche.— **Manuel Vicente Sánchez**".

Junto con ese despacho llegó aviso de la oficina del Telégrafo de Río Bueno, que establece es inexacto lo expuesto por el Juez Sánchez, pues el telegrama lo recibió él mismo a las veintiuna horas quince minutos, recibo que el mensajero entregó cinco minutos después a la oficina.

Esta información la ha corroborado a la I. C. el jefe del Distrito de Valdivia.

Desde hace **catorce días,** el Juez Sánchez retiene indebidamente el proceso que está en sumario y en el cual hay tres reos presos. Uno de ellos tiene solicitada su libertad desde el día primero.

Debe hacerse presente que el Juez Sánchez tiene pendiente ante la Suprema un **recurso de queja contra la Corte de Valdivia.**

Existe un denuncio que se tramita en la Corte, en el cual se ha establecido que este Juez ha abandonado sus funciones repetidamente, prolongando por cuenta propia dos permisos gubernativos.

Existe proceso por delito electoral en su contra ante el Juzgado de Valdivia.

El artículo 104 (113) de la Constitución Política del Estado, encarga a la Excma. Corte Suprema la superintendencia directiva, correccional y económica sobre todos los Juzgados y Tribunales de la Nación. La ley de 15 de Octubre de 1875 reprodujo esta disposición constitucional, estableciendo los deberes de la Corte a este respecto.

Lo que pasa en Río Bueno en el proceso por homicidio del acaudalado agricultor señor José María Furniel, y a que se refieren los antecedentes anteriores, justifica la intervención de la Corte Suprema con este asunto; porque no basta tener una facultad, sino también es necesario ejercerla.

UN VALDIVIANO.

Valdivia, 6 de Julio de 1922.

COMPRO

planchas de dientes usadas. BULNES 777, entre San Pablo y Rosas, de 6 a 9.

Fábrica Tejidos de Punto

GRAN REALIZACION

BATAS, última novedad $ 95.00
PALETOES de punto, lindos modelos 65.00
VESTIDITOS tejidos, desde 25.00
TRAJES niñitas, desde 20.00
CHOMBAS, gran variedad 25.00

Y toda clase de artículos tejidos, a mitad de su valor.

7-SAN DIEGO-7, casi esquina Alameda

PICTORIAL REVIEW

LLEGO EL NUMERO DE JULIO: $ 2.50

A venta en todas las librerías, y en la agencia general:

-: LA ANTIGUA LIBRERIA :-

EX-LIBRERIA DE EL MERCURIO (Fundada en 1845)

AHUMADA 355. — CASILLA 1425

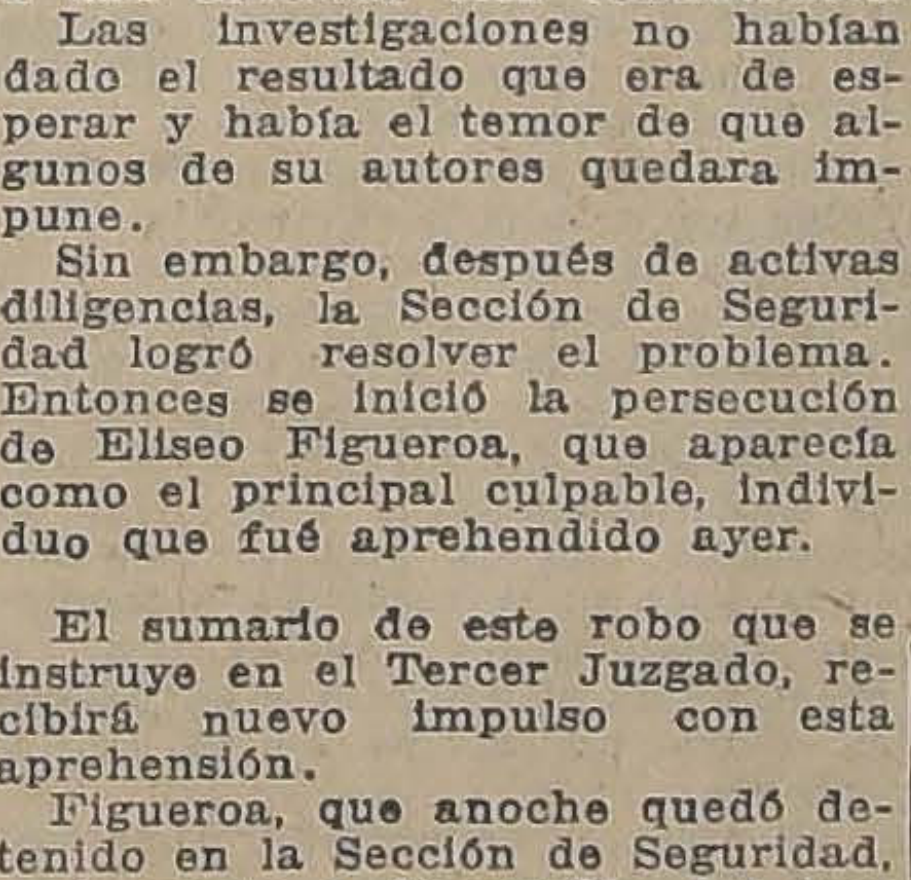

GRAN RECLAME

En una de nuestras vitrinas se exhibe (con precios a la vista, de gran baratura), un lindo surtido de calzado muy fino para señoras.

Recomendamos nuestro rico surtido de corsés, a precios sin competencia.

"LA FLOR DEL DIA"

San Antonio 98, esq. Moneda

J-6

SASTRERIA "LA MARINA"

14 - BANDERA - 14

Continúa la liquidación de ABRIGOS, últimos estilos.

Con motivo de llegar la nueva remesa de casimires, estamos confeccionando nuestros trajes con un 30 o|o de rebaja.

GRANDES FACILIDADES DE PAGO

NO CONFUNDIR — 14 BANDERA 14

CLUB 9, FAVORECIDO N.o 78

USE UD. EL AFAMADO

PETROLE HAHN

Es el único específico ideal contra la caspa, evitando la caída del cabello, dándole a la vez hermosura y un grato perfume.

CASA AUGUSTO MEYTRE, Agentes Exclusivos

"La Goleta"

Todos los productos que venda serán especiales.

AGUSTINAS 1036

FRENTE AL SAVOY

USE PARA AFEITARSE CREMA JABON EXCELSIOR

CASA BURGALAT

HUERFANOS Y AHUMADA

PRIMERA GRAN LIQUIDACION ANUAL

DURARA SOLO DOS SEMANAS

Ocasiones Sorprendentes en todos los Departamentos

En vista de la gran variedad de artículos que realizaremos en la presente semana, sólo citaremos algunos lotes interesantes, que recomendamos por su calidad y bajo precio.

EN ALGODONES:

BRINES crudos para delantales, calidad especial, el metro a...	$ 1.90
VICHY francés, ancho: 100 ctms., variedad de dibujos, clase superior, el metro a...	$ 3.90

EN LANAS:

GENEROS de fantasía de pura lana, ancho: 130 ctms., mt. a...	$ 12.90
GENEROS lisos y de alta novedad, todos pura lana, ocasión excepcional, mt. a...	$ 16.50

EN BLANCO:

REALIZACION extraordinaria de Sábanas y Fundas.— Llamamos especialmente la atención sobre este renglón de gran oportunidad por los bajos precios y calidad de los géneros.

EN SEDERIAS

CACHEMIRAS doble ancho, pura seda, el metro sólo por...	$ 22.50
CHARMEUSE muy buena clase, variedad de colores, a...	$ 29.00
VELOS de seda, ancho: 110 ctms., todos colores, mt. a...	$ 7.90

EN ROPA BLANCA:

CAMISAS de día, de batista, con bordados, recortes y cintas, al precio irrisorio de $ 7.90 y...	$ 5.90
GRAN LOTE de camisas de día finas, bordadas a mano; otras con encajes y cintas, a	$ 17.90
CUBRE CORSES con encajes y pasa-cintas, a $ 5.90 y...	$ 3.90

EN BONETERIA:

MEDIAS negras buena clase, talón reforzado, para señoras, a...	$ 1.90

EN BORDADOS:

TIRAS bordadas madapolán, desde $ 0.50 y	$ 0.25

EN PAQUETERIA:

LANA para tejer andaluza y partida, la madeja, a...	$ 1.20
CROCHET de aluminio, c/u. a...	$ 0.20
MONOGRAMAS para marcar ropa, la gruesa a	$ 0.90
TIRANTES para medias, muy buena clase, juego de 4 piezas, a...	$ 2.50

EN HORMAS:

ULTIMOS saldos a precios regalados.

EN DELANTALES:

DELANTALES con manga para niños, brin listado, muy buena clase, a...	$ 6.90
DELANTALES céfiro con encajes o filetes, para señoras, a...	$ 3.40

LA CONTROVERSIA DEL MAURI

EL GOBIERNO DE CHILE RESPONDERA MAÑANA LA ULTIMA COMUNICACION BOLIVIANA

Se plantearía en términos muy favorables, una solución definitiva de las dificultades

Hace algunos días nuestro diario informó a sus lectores de la proximidad en que se hallaba una solución definitiva de la controversia del río Mauri, suscitada, como se sabe, con motivo del aprovechamiento de las aguas del Mauri por la Compañía Chilena Azucarera de Tacna.

Oportunamente en numerosas ocasiones hemos dado a conocer al público los puntos de divergencia que las Cancillerías chilena y boliviana se han empeñado en esclarecer para llegar a una solución justa de las dificultades, de acuerdo con los principios fundamentales de Derecho Internacional.

Nuestra Cancillería propuso en una de sus últimas comunicaciones enviadas al Ministerio de Relaciones Exteriores de Bolivia, con el fin de resolver la cuestión de hecho o de derecho que asiste a un país para usar de las aguas de un río que atraviesa su territorio, entregar la controversia a un grupo de juristas peritos en esta materia, nombrándolos al mismo tiempo y escogiéndoles en los principales países de la América Latina.

Bolivia contestó la nota chilena, aceptando en principio el temperamento propuesto, comunicación que nuestro Gobierno no había considerado por encontrarse preocupado en las negociaciones de Washington.

Según hemos sido informados ayer, el señor Barros Jarpa ha redactado ya la respuesta, que será entregada mañana Lunes al Encargado de Negocios de Bolivia en esta capital.

La nota de la Cancillería estaría redactada en términos favorables para llegar a una pronta solución de la controversia, y señalaría el procedimiento que debería seguirse con este alto propósito.

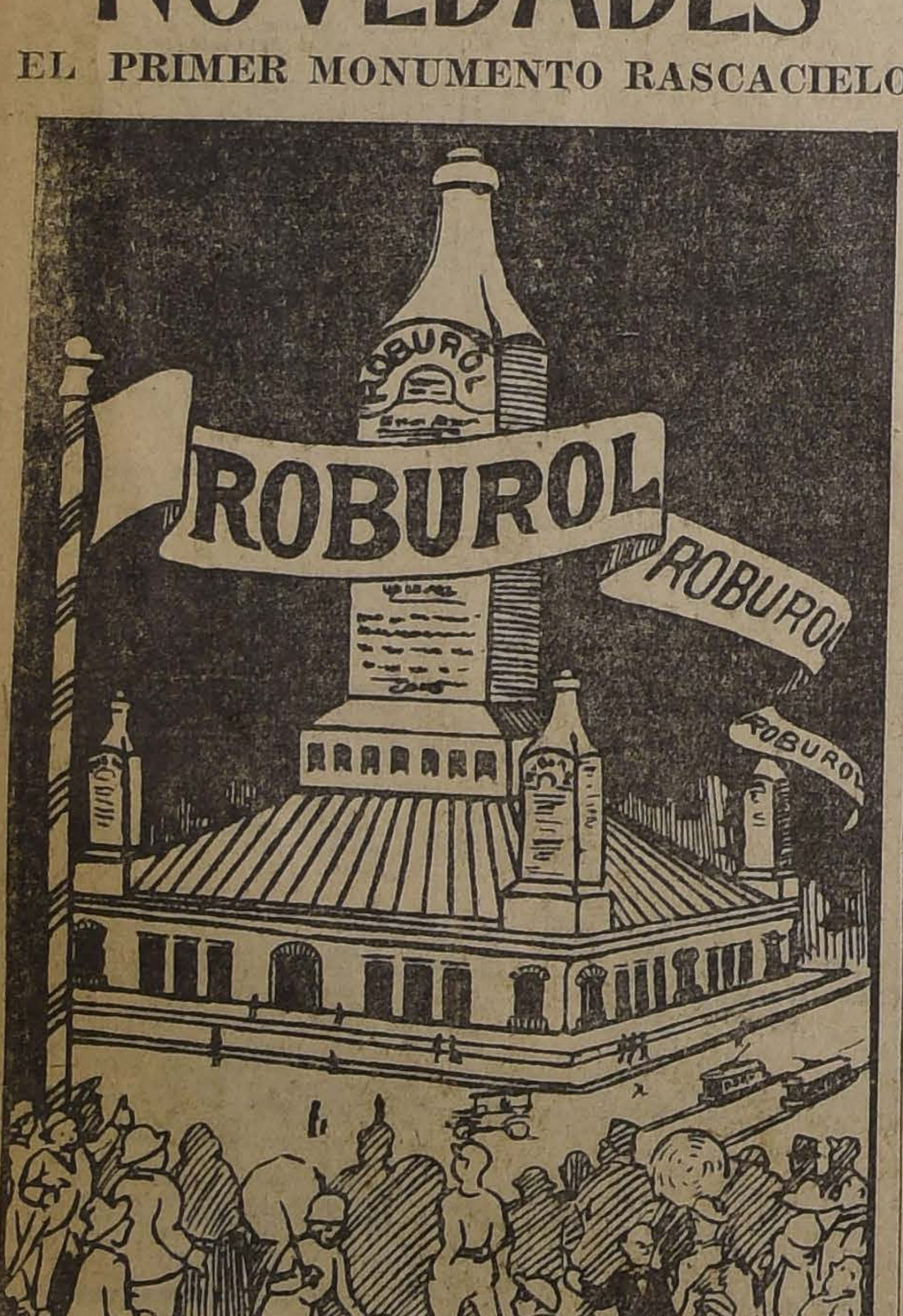

NOVEDADES

EL PRIMER MONUMENTO RASCACIELO

Para levantar el monumento al Roburol (más grande que la torre de Babel) pueblos de todos los idiomas, de todas costumbres, de todas razas y cultos, se entendieron al unísono y gritaron:

"Levantamos monumento al Roburol de asombro presente y futuro, porque Roburol nos salvó, salva y salvará de las garras de la Tuberculosis, de la bronquitis, de la tos, del catarro, del raquitismo, de la escrófula, etc., etc.. . . ¡Viva el Roburol!"

Se encuentra en todas las Boticas.

Santiago, Julio 8 de 1922.

Lo que dicen los hombres de ciencia

Muy conocido entre los hombres de ciencia es el experimento de inyectar a un conejo la orina de un hombre sano, lo que trae la muerte al conejo, demostrando que la orina contiene sustancias tóxicas, que son las que envenenan al animal. No sucede lo mismo con la inyección de la orina de un hombre enfermo de los riñones, porque las sustancias tóxicas que debía eliminar quedan en el organismo, y por eso han llamado al hígado y los riñones "basureros del cuerpo humano".

Cuando los riñones no funcionan normalmente, el ácido úrico que debía eliminar por la orina, vuelve a introducirse en la circulación de la sangre, causando muchas enfermedades, como: reumatismo, en el cual se forman cristales de ácido úrico en los músculos, y articulaciones, el mal de Bright causado por la inflamación que produce el ácido úrico en los riñones, los cálculos a los riñones o a la vejiga formados por la acumulación del ácido en capas sucesivas, que van aumentando de volumen, haciendo cada vez más difícil su expulsión. Las neuralgias y nerviosidades, son la causa de la acción excitante del ácido úrico sobre los nervios, en las primeras, porque los cristales se han formado en las envolturas de los nervios. Todas esas afecciones son dolorosas y las más graves son los cálculos o piedra renal, pues impide el paso de la orina, facilitando las infecciones secundarias, produciéndose la formación de pus o suspensión de la orina. Estas afecciones, fácil de conocer, en los primeros síntomas, pues en la orina aparecen sedimentos en forma de arenilla ensangrentada y suspensión de ella en casos más avanzados. El The Vergel compuesto de hierbas medicinales, cuya eficacia descubrió el químico francés Totain, tiene una gran influencia contra los cálculos o piedras. En muchos casos en que se ha empleado este The, cuatro tazas al día, según instrucciones que trae cada paquete, han ablandado la piedra hasta eliminarla en forma de arenilla. Pida el The Vergel en las buenas boticas y especialmente en la Botica Petrizzio, Estado 93 y 95, que es el único concesionario para la América del Sur y que atiende los pedidos de provincias.

PRO - REFORMA EDUCACIONAL

La Asamblea de la mañana de hoy.— Promete ser muy concurrida

Hoy Domingo, 9 de Julio, a las 10 A. M., en el local designado, se constituirá la Asamblea Pro-Reforma Educacional, a que ha citado con base obrera, profesional y estudiantil, la Federación de Profesores de Instrucción Primaria de Chile.

La Federación se encontrará representada por la señora Ercilia M. de Paez, la señorita Adriana Valdivia y los señores Avelino Barahona, Santiago Tejías y Víctor Troncoso; los señores Félix López y Carlos Rojas Contreras han sido acreditados delegados de la Sociedad Igualdad y Trabajo, los señores Carlos Narvaez, Eulogio Molina y Víctor Olea, por la Sociedad Artesanos' La Unión, y los señores Alfredo Téllez y Antonio Garín, por la Sociedad Manuel Rodríguez; además, se encuentran adheridas a la campaña de reforma educacional la Liga del Magisterio Primario, la Federación de Estudiantes de Chile, la Federación Nacional de Estudiantes, la Federación Obrera, la Federación de Obreros de Imprenta, la Unión Comercial, la Sociedad de Empleados de Comercio, de Fomento Fabril y muchas otras para las cuales el problema educacional constituye un problema de interés nacional.

FEDERACION DE PROFESORES DE INSTRUCCION PRIMARIA DE CHILE.— CONSEJO DIRECTIVO

Para hoy Domingo 9 a las 3 P. M., en Bulnes 58, se cita en el carácter de urgente a sesión extraordinaria, a los miembros del Consejo Directivo de la Federación de Profesores.

BLOCKS

de yeso para TABIQUES.

Ornamentaciones de yeso y de Cemento.

Precios módicos.

SAN MIGUEL 48

P. ARGENTI

¡MAQUINARIAS PARA LAVANDERÍAS!

En Valparaíso se vende:
1 Lavadora con tambor de bronce.
1 Caldero tubular seis caballos.
1 Enroscadora de cuellos sencillos y puños.
1 Enroscadora de cuellos dobles.
1 Almidonadora de cuellos y puños.
1 Aplanchadora y lustradora de cuellos y puños.

Dirigirse: Calle Aldunate 368, tras Iglesia Espíritu Santo.

VENDO de ocasión

6 toneladas de fierro en barras, redondo, plano y triangular.
150 tambores de fierro de 300 litros m|m., para aceites, alquitrán, grasas, parafina, fuel-oil, etc., sin uso anterior.
10,000 ladrillos refractarios casi nuevos.
2 taladros herreros, de mina, grandes.
1 romana de 10 toneladas para carros ferrocarril, animales, etc.
1 caja fondo inglesa, grande.
1 romana de 500 kilos.
1 partida de cadenas de 5|8.
Transmisiones de 2", 2 1|2", 35".
Poleas de fierro, varias medidas.

Para tratar, dirigirse:

Wadaico

Serrano 398 -:- Casilla 631

Teléfono 95 Mat. — Telegramas: "WADAICO"

LA UNION AGRARIA Y EL FF. CC. DE ANTOFAGASTA A SALTA

EL DIRECTORIO DE LA SOCIEDAD HA ACORDADO EMPRENDER UNA CAMPAÑA PARA EVITAR LA CONSTRUCCION DE ESTA VIA FERROVIARIA, SI PREVIAMENTE NO SE CELEBRAN TRATADOS COMERCIALES QUE FIJEN EL INTERCAMBIO DE PRODUCTOS.

Con la presidencia del señor don Luis Larraín Prieto y la asistencia de los señores Alberto Correa, Enrique Zañartu, Elías Valdés Tagle, Juan de Dios Rodríguez y Arturo Lyon, celebró sesión ayer el Directorio Central de esta institución compuesta de agricultores de todo el país.

Después de tramitada el acta, la cuenta y leído el balance semestral, se entró a tratar del proyecto del Gobierno para construir el ferrocarril internacional de Antofagasta a Salta.

El señor Presidente hizo notar los graves inconvenientes que acarrearía a la industria agrícola chilena la construcción de este ferrocarril, que está destinado a unir una importante región agrícola de la República Argentina con la zona norte de Chile, donde existen grandes intereses nacionales que contemplar.

Se refirió de preferencia el señor Presidente, al informe que ha emitido la comisión nombrada por la Sociedad Nacional de Agricultura, en que, con acopio de datos y cifras se comprueban fehacientemente los errores en que se funda el proyecto gubernativo y las muy discutibles ventajas económicas que su realización acarrearía para nuestro país.

Concluyó manifestando el señor Larraín Prieto que, en su concepto, la Unión Agraria, en cuyo programa figura el defender ante la opinión y los Poderes Públicos los intereses generales de la agricultura, que son los de la Nación, debía tomar una participación bien definida en la discusión de este proyecto, con el objeto de exponer ante el país el peligro que amenaza a su economía interna con la construcción del ferrocarril de Salta a Antofagasta, y pide que el Directorio de la Unión Agraria haga suyo el informe de la Sociedad Nacional de Agricultura, y recomienda su estudio y su defensa entre los socios de la Unión Agraria.

El director señor Rodríguez Correa adhiere a lo que ha manifestado el señor Presidente y agrega que hay necesidad de informar ampliamente al país de algunos errores en que se ha incurrido al patrocinar la construcción de ese ferrocarril. Se ha dicho, por ejemplo, y se ha repetido como un hecho establecido, que la agricultura chilena en general, y la ganadería en particular, no se bastan a sí mismas para satisfacer las necesidades de la alimentación nacional; sin embargo, en la situación actual la verdad es bien distinta. Como este, según el señor Rodríguez, existen otros errores que hay necesidad de desvirtuar y, por lo tanto, acepta que la Unión Agraria emprenda una campaña eficaz para informar a la opinión pública de la verdadera situación en que se encuentra la industria agrícola chilena, la que, según se comprueba con los datos que ha reunido la Sociedad Nacional de Agricultura, no necesita de la ayuda exterior para subvenir a las necesidades del país.

El director señor don Arturo Lyon, aceptando las ideas propuestas, cree conveniente que el Directorio de la Unión Agraria se dirija a sus asociados de todo el país pidiéndoles que coadyuven a la obra que va emprender la Unión Agraria, y que manifiesten sus opiniones a los Poderes Públicos en forma clara y precisa, a fin de que, en el momento oportuno resuelvan esta cuestión contemplando la verdadera conveniencia de la República.

Agregó, que al emprender la Unión Agraria la campaña de información amplia que se ha propuesto no pretende, como es lógico, oponerse sistemáticamente a la construcción de esta vía internacional, sino que se toman medidas para conservar a nuestros productos los mercados del norte.

El director don Enrique Zañartu está de acuerdo con las ideas que se han manifestado, y agrega que hay ventajas en hacer presente a los industriales de todas las ramas y al pueblo trabajador que puede ser engañado por la propaganda extranjera que se está haciendo en el Norte, que la construcción del ferrocarril a Salta sería un perjuicio directo para la producción chilena y, en consecuencia, para el trabajador que la secunda con su brazo y con su esfuerzo.

Sería, además, un perjuicio indirecto para el obrero consumidor de nuestro país, porque al traerse de la Argentina, ya sea ganado, ya sean cualesquiera artículos para su venta en Chile, habría que pagarlos enviando nuestro dinero a ese país, lo cual se traduciría, en primer lugar, en una baja permanente del cambio internacional, lo cual representa en el hecho una profunda rebaja en los salarios de los trabajadores y en los sueldos de los empleados chilenos.

Cree el señor Zañartu que sería una medida inconsulta y antipatriótica la de abrir todas las puertas del país a los artículos de consumo extranjeros, sin compensaciones equivalentes a tan gran sacrificio; y aún más anti-patriótico resulta abrir el mercado de las provincias del Norte, que por su situación geográfica deben quedar reservadas para la industria nacional.

Antes de emprender la construcción del ferrocarril a Salta, deben celebrarse tratados comerciales y de compensaciones de tarifas ferroviarias que nos aseguren que las mercaderías argentinas que consumiremos van a ser pagadas con mercaderías de nuestro país, y no con nuestras reservas monetarias y a costa del envilecimiento de nuestra moneda.

A continuación el señor don Alberto Correa propuso el siguiente proyecto de acuerdo, que fué aprobado por unanimidad:

"El Directorio de la Unión Agraria, tomando en consideración " los graves perjuicios económicos " que caerían sobre el país y sobre " su principal industria que es la " agricultura, con la construcción " del ferrocarril a Salta por Antofagasta, sin que previamente " se celebren tratados comerciales " y convenciones ferroviarias que " fijen y reglamenten el intercambio de productos, acuerda dirigirse a sus miembros para que " ejerciten todos sus derechos ante los Poderes Públicos a fin de " que, en su oportunidad, se contemplen severamente las altas " conveniencias nacionales".

En seguida se acordó invitar nuevamente a los agricultores que aún no son miembros de la Unión Agraria, a que estrechen sus filas, ingresando a la Sociedad, pues es el único medio eficaz de obtener la realización de los propósitos que se persiguen.

La secretaría, que funciona en Moneda 1125, casilla 40-D., enviará a los agricultores todos los datos que se le pidan.

Por último se aceptaron los siguientes nuevos socios: Juan B. Faúndez, "Los Confines", Temuco; Ladislao Errázuriz, "Santa Rosa", San Fernando; Ramón 2.o Mery, "Tetén", Vicuña; Hernán Errázuriz, "San Agustín", Illapel; Manuel Cruzat Vicuña, "San Juan", San Antonio; Carlos Alamos L., "San Víctor", Linares; A. E. Talbot, "San Ramón", Rancagua; Ramón Aránguiz, "Pampilla", Rancagua; Manuel Ruiz Valledor, "Longotoma", Petorca; Delia A. de Ruiz, "Manquecuel" Mulchén; Carlos Haverbec, "Oriente", Temuco; Abra-
ham Guzmán, "Chanco",
Santiago Córdoba, "El
Mariluán; Julio Arriagada,
lenco", San Fernando;
Hnos., "San Jerónimo",
ca; Teófilo Grob, varios,
Río Bueno; Jorge G.
"Boyen", Chillán; Guillermo
tínez, "Los Nogales",
Máximo Puffe, "La Agua
re; Marcos Vásquez,
Carlos Errázuriz,
San Fernando; Maximiliano
e hijo, "Sapaco" y otros,
ca; Leoncio Toro M., "Los
nos", Curicó; Benigno
"Cuadrapangue" y "Los
San Carlos; Julio Lantaño
"Ñuble", Chillán; Alberto
gle, "San Miguel", "La
"Santa Filomena", Santia
Rosa Garcés de Donoso,
Antonio", Talca; Germán
"Quilelto", San Carlos;
vadeneira, "El Rincón",
cedes", San Fernando;
Cruchaga, "Santa Ursula",
nando; Alejandro Rodríg
"La Duma de Monte Blan
Carlos; Carlos Ugarte U.,
tén", Caupolicán; Luis
"Santa Teresa", Quillota;
Fernández R., "Cañada
men", Santiago; Antonio
"Pichidegua" y otros,
lisario Buzeta Hnos.,
huén", Petorca; Natalio
"Viña San Bernardo",
Gustavo Valdés O.,
nares; Carlos Ossorio
"San Carlos", Llaima.

INCIDENCIAS PUNTA A

Telegrama del Go
recibido en
Ministerio

Con relación a unos
que se han publicado y
recibidos en el Minister
rior, el Gobernador de
señor Videla, ha enviado
no, con fecha de ayer,
radio, referente a unas
habidas en Punta Arenas
Miércoles último a esta
"A propósito de una
publicada en esa sobre
contra el abogado munic
amenazas para con el
Presidente de la Repúb
Gilberto Alessandri, infor
que el Miércoles cinco de
se presentó en la sala de
nación el abogado don
zaga denunciando que un
do había pretendido asal
Plaza Muñoz Gamero com
de la mañana de ese día.
Llamé Prefecto para
una rápida y enérgica inv
El diario "Unión" public
versión sobre el asalto del
abogado señor Munizaga
día de ayer el Prefecto
có haber puesto a dispo
juzgado al presunto asal
resultó ser el señor Bru
ex-director y redactor de
"La Luz del Obrero".
Ante el juez el señor P
puso que esa noche fué a
gallanes en busca del abog
Munizaga a fin de que
de empeño ante la policía
libertad de un detenido
como estuvo conversando
de la plaza Muñoz Gamer
abogado señor Munizaga
Valencia del Batallón Ma
El juez puso inmediat
libertad a Pizarro, quien
sentado judicialmente en
abogado señor Munizaga
tarle este haber pretendi
lo. El diario "Unión", en
de crónica desmiente hoy
del día de ayer sobre est
publica una carta de Piza
reciendo el asunto y que
mente no ha ocurrido com
vera el abogado señor Mu
Respecto a que agentes
clarado que el Prefecto
lear al hermano del Pre
la República, tal informa
solutamente calumniosa
del presunto asalto
exclusivamente a fomentar
ción de la campaña que
te honrada del territorio
contra de las autoridades".

JOUTARI

ES EL MEJOR CIGARRILLO

EJERCITO Y ARMADA

EL JURAMENTO A LA BANDERA

A las 10 de la mañana de hoy se efectuará en el Parque Cousiño

En caso de lluvia se realizará en los diversos cuarteles

loy, como es costumbre invetea en nuestro país, se realizará edificante acto del Juramento a Bandera por los conscriptos todas las guarniciones del 3.

e ha escogido el día de hoy coun homenaje a los héroes en glorioso combate de La Concep1.

'ara dar más brillo a esta fiesla Comandancia General de nas de la capital, ha ordenado , en caso de que no llueva, ceremonia se verifique en junto en la elipse del Parque isiño y, al efecto ha impartido ersas órdenes.

e han repartido invitaciones eciales para este acto, y se ha puesto que la entrada a la elipse sea completamente gratuita para que en esta forma pueda asistir el pueblo.

El programa a que estará sometido el acto del Juramento a la Bandera es el siguiente:

1.o A a las 10 A. M. los conscriptos de las unidades de la guarnición, en un sólo acto, prestarán el juramento a la bandera en el Parque Cousiño, para lo cual formarán todas las tropas de la guarnición y la Escuela Militar, a la que ocumpañará la bandas del Regimiento de Carabineros.

2.o Misa de campaña por el Iltmo. señor Obispo don Rafael Edwards, vicario castrense. Durante la misa, bajo la dirección del Director General de Bandas se ejecutará el programa musical acordado y se cantará por los criptos, el Himno a la Bandera y la Canción Nacional.

3.o Alocución del comandante en jefe de la división sobre el juramento a la bandera y el combate de La Concepción.

4.o Prestación del juramento.

5.o Breves palabras del comandante en jefe sobre el juramento prestado.

6.o Descargas reglamentarias.

7.o Desfile de las tropas ante S. E. el Presidente de la República y retirada a los cuarteles.

Las tropas formarán con armas, uniformes de parada y serán mandadas por el comandante de la 2.a Brigada don Rafael Toledo T.

COMANDOS DE REGIMIENTOS

Organización de un curso de Veterinaria

Curso de Veterinaria

Por orden del Ministerio de Guerra, de fecha 5 de este mes, se ha anizado un curso de veterinaque funcionará en el Estado Ma· General y al que asistirán los erinarios señores:

Inspector de Veterinaria, señor turo Gajardo S.; veterinarios yores, señores Leoncio Barrera Juan A. Díaz; veterinarios priros, Srs. Luis Mora R., Delfín jardo M., Luis O. Zamora L., is Schmidth H. y Alberto Riardts P.; y el veterinario segunseñor Féliz Pérez N.

Nuevos Comandantes de Regimientos

Por decretos recientes del Ministerio de Guerra se han nombrado mandantes de los Regimientos e se expresan los siguientes jefes Ejército:

Al Mayor don Francisco Munita M., Comandante interino del Regimiento de Infantería N.o 15, Llanquihue.

Al Mayor don José Antonio Dejeas C., Comandante interino del Regimiento de Infantería N.o 13, O'Higgins.

Al Teniente Coronel don Bartolomé Blanche Espejo, Comandante del Regimiento de Caballería N.o 4, Coraceros General Prieto, de guarnición en Viña del Mar.

Al Teniente Coronel don Manuel Bulnes Calvo, Comandante del Regimiento de Caballería N.o 1, Granaderos General Bulnes, de guarnición en Iquique.

Al Mayor don Acasio Rodríguez C., Comandante interino del Regimiento de Infantería N.o 16, Chiloé.

LEY PROMULGADA.— Se ha ordenado la promulgación de una ley, por la que se autoriza al Presidente de la República a fin de que, por gracia, conceda el título, rango y prerrogativas de Coronel, para los efectos del retiro y montepío, al Teniente Coronel graduado de Ejército, don Ricardo Silva Arriagada.

PERMISO PARA AUSENTARSE DEL PAIS. — Se ha concedido al Teniente Coronel de Ejército en retiro, don Julio César del Canto Tosko, la autorización que había solicitado para ausentarse del país.

—La misma autorización se ha concedido al capitán de Ejército, retirado, don Horacio Toro Lorca.

RETIRO TEMPORAL. — Se ha concedido retiro temporal al capitán de Ejército don Víctor Valenzuela Gallegos, quien gozará de una pensión anual equivalente a las 16|40 partes del sueldo asignado al empleo de capitán de 1.a con más de seis años en el grado y requisitos cumplidos para ascender.

PRESENTACION. — A la Comandancia General de Armas se presentó ayer el capitán de Ejército don Julio Ortiz A.

EL TIEMPO

EN 8 DE JULIO DE 1922 . .

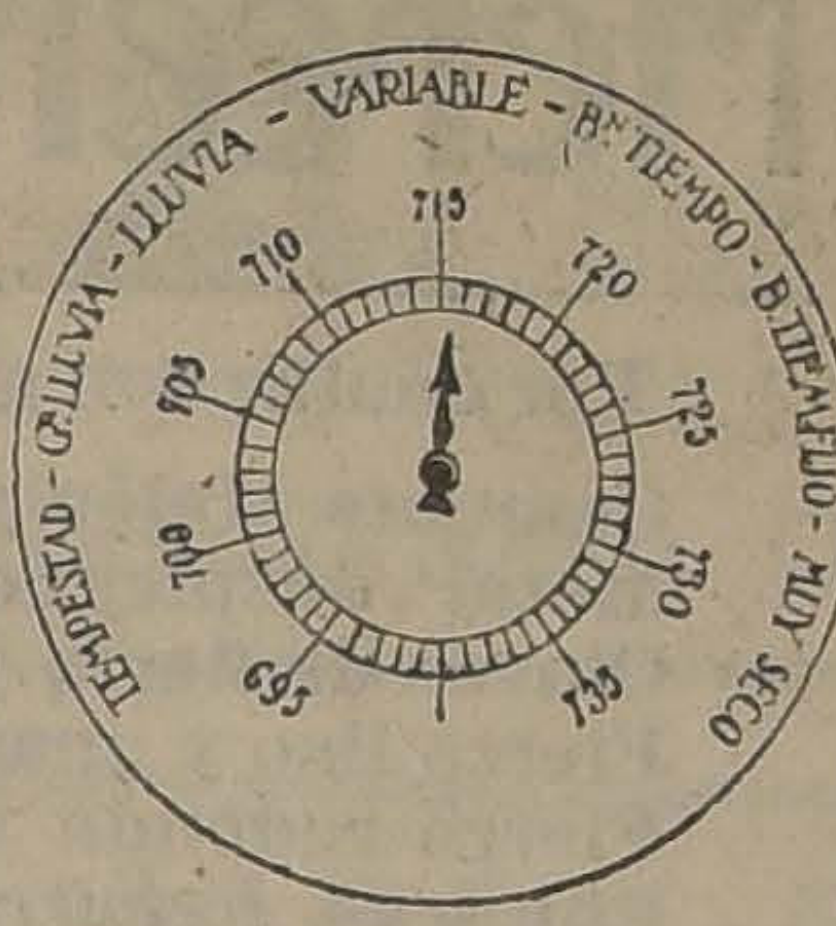
TEMPESTAD - Gde. LLUVIA - LLUVIA - VARIABLE - Bn. TIEMPO - B. TIEMPO FIJO - MUY SECO
695
700
705
710
715
720
725
730
735

Barómetro:

A las 6 A. M., 767.
A las 12 M., 715 1|2.
A las 5 P. M., 714.

Termómetro:

Máxima, 18.6.
Mínima, 2.6.

Viento:

Kilómetros recorridos por hora, 2.6.

Kilómetros recorridos en 24 horas: 24.3.

Hidrometeoros:

Helada.

HOY:

Sol sale a las 7.6.
Se pone a las 5.5.

J. KOHN y Cía.
OPTICOS
Instrumentos para Ingenieros
SANTIAGO — VALPARAISO
23 Pasaje Matte — 170 Esmeralda
Casilla 1509 Casilla 342
DESPACHO EXACTO DE RECETAS DE OCULISTAS
Sección especial para provincias

BOCK BARRIL
LA CERVEZA MAS ADECUADA PARA CONBATIR EL FRIO
En venta en todos los Bares y Restaurants de Santiago
Compañía Cervecerías Unidas
Fábricas EBNER y PROVIDENCIA

B O X

EL INTERESANTE MATCH DEL PROXIMO SABADO

Froilán Rojas y Juan Pino en 10 rounds

Los matchs de hoy en el Gregorio Santa Cruz y Eduardo Castillo Boxing Club

Santiago Mosca no peleará con Ostuni

Otras noticias

EL PROXIMO SABADO SE BATIRAN FROILAN ROJAS Y JUAN PINO.—Hay interés por este encuentro, que se efectuará el próximo Sábado y para el cual ambos boxeadores se han sometido a un riguroso entrenamiento.

Froilán Rojas trabaja en la Federación de Box acompañado de sus entrenadores Duque Rodríguez, Floridor Pino, Humberto Valenzuela y otros buenos pugilistas. El estado de Rojas es sobresaliente y se muestra dispuesto a vencer el próximo Sábado. Ayer lo hablamos en el Gimnasio y nos manifestó vivos deseos de pelear con Pino, para después sostener la revancha con Juan Beiza.

De Juan Pino se dicen muchas cosas y entre ellas la de haber subido de peso y encontrarse muy bien entrenado. Su jira por el sur ha sido brillante y en todos sus encuentros salió victorioso.

La empresa aun no ha elegido local y prepara para esa noche un lucido programa.

CENTRO GREGORIO SANTA CRUZ.—Hoy tendrá lugar, a las 2 y media P. M. una matinée con el siguiente programa:

Match a 4 rounds, Humberto Gómez y Oscar Araya.

Match a 4 rounds, Juan Vera y Luis Ovalle.

Match a 4 rounds, entre Maximiliano Palma y Juan Salazar.

Match a 6 rounds, entre Raul Briceño y Rigoberto Castro.

Match a 6 rounds entre Alfredo Molina y José Bonifay.

Match semi-fondo a 8 rounds entre Luis Lausen y José Fernández.

Match de fondo a 8 rounds entre Marcial Troncoso y Miguel Abarca.

EDUARDO CASTILLO B. C. — "Los Guindos".—Hoy Domingo, a las 3.30 se efectuará en este Centro una matinée boxeril con el programa siguiente:

Emilio López con Luis Meza, 6 vueltas.

Custodio Lantadilla con Luis Orellana, 6 rounds.

Luis Silva con Ernesto Fernández, 6 rounds.

Oscar Ahumada con José Espinosa, 4 rounds.

Todos los matches serán con decisión.

URSUS ARCO IRIS.—Para hoy, a las 10 P. M. se cita a todos los aficionados que quieran tomar parte en los campeonatos que organizará la Federación de Box.

Santiago Mosca y su match con Ostuni

En uno de los diarios de esta capital se ha estado hablando con mucha insistencia de que Santiago Mosca había firmado un contrato de pelea para medirse a principios de Setiembre próximo con el boxeador argentino Ostuni, campeón de la categoría peso medio-liviano.

Nosotros podemos adelantar que esa noticia carece de veracidad, pues hemos recibido carta del popular campeón nortino, Santiago Mosca, que nos autoriza para desmentir esas noticias.

Mosca volverá al ring en unos meses más, pero no sabe nada respecto a su próximo contendor.

CENTRO DEPORTIVO LUIS COUSIÑO.—Se pone en conocimiento que hoy habrá clases de gimnasia. Empezarán a las 9 A. M.

También se pone en conocimiento que próximamente se llevará a efecto un campeonato atlético interno en el cual pueden tomar parte todos los socios que lo deseen. Por el momento pueden entrenarse en el gimnasio de la Escuela.

CENTRO DEPORTIVO LUIS A. GONZALEZ.—Cítase a sesión para hoy, a las 3.30 P. M. en el nuevo local del gimnasio Buenos Aires esquina de Río Janeiro.

LUIS A. FIRPO B. C.—Cítase a sesión general para hoy, a las 10 A. M.

INTERESANTES ACADEMIAS.—Hoy Domingo, en el local de la calle Sucre 2076, Ñuñoa, a las 2 P. M., se llevará a efecto la segunda matinée boxeril en la que se harán las siguientes peleas académicas:

Luis H. Toledo versus Humberto Dinamarca, tres rounds.

Enrique del Canto versus Miguel O. Vial, tres rounds.

Juan Flores versus Manuel H. Soto, tres rounds.

Humberto Cáceres versus Enrique del Canto, tres rounds.

Segundo Castro versus Luis H. Toledo, cuatro rounds.

Darío Méndez versus Francisco Cabañas, cinco rounds.

Desde hoy queda a disposición el libro de registro para todos los jóvenes. Las inscripciones las atenderá el secretario los días Martes, Viernes y Domingo a la hora de reunión. Cuota única, 2 pesos de incorporación.

DESAFIOS.—José Ramírez desafía a Manuel Carvajal.

Luis Solís desafía a Arturo Torres y Amador Pérez.

Alfredo Soto desafía a Miguel González.

Segundo Arias desafía a Luis Mesa. Providencia 1585, de 7 a 9 P. M.

—Manuel N. Salinas desafía a Heriberto Peña. Santa Isabel 0185.

—Oscar Cerda desafía a Luis Salinas y Juan Selao Duque Rodríguez.

—Jorge Muñoz desafía a Oscar Vargas. San Pablo 1636.

—Luis H. Labbé desafía a Demetrio Córdova. San Pablo N.o 1577.

—Manuel Fuentes desafía a Segundo Muñoz y a Juan Naranjo.

—Félix Pinto, de 60 kilos, desafía a Pablo Nieto. A. Bello 918.

—Roberto Ramos, de 63 1|2 kilos, desafía a todos los aficionados de su peso, especialmente a Marcelino Gómez y Luis Cartagena. A. Bello 918.

—Aquiles Lorca pide el desempate al señor Vicente Guzmán.

—Luis Corbalán desafía a Alfredo Cárdenas. Las Heras 1676.

—Humberto Contreras desafía a todos los aficionados de la capital de 22 kilos hasta 24 kilos. San Pablo 1636, de 8 a y 1|2 P. M.

—Fernando Cortés, a Humberto Gómez.

—Aquiles Berrío desafía a Maximiliano Palma.

—Luis Recabarren, 45 kilos, desafía a Eduardo Caldera. San Diego 2124.

...pero el ALIMENTO MEYER es mejor!

MUNICIPALIDAD

AYER NO CELEBRO SESION EXTRAORDINARIA LA MUNICIPALIDAD

ubsiste la fórmula radical-demócrata para la formación de una nueva mayoría

En el día de ayer no celebró sen extraordinaria la Municipalidad r falta de número.

Esta actitud del Municipio ha proado en los círculos edilicios los s diversos comentarios por cuanhabían pendientes interesantes ntos que resolver.

Respecto de la aceptación de la rencia del primer Alcalde, señor Cala, circulan insistentes rumores de un advenimiento que daría por resultado el rechazo de ésta, pero según hemos informado, éstos carecen de fundamento.

Sobre una nueva mayoría municipal, subsiste siempre la fórmula radical-demócrata, que hemos indicado, reforzando esta combinación el radical independiente señor Rogelio Ugarte.

BOY SCOUTS

BRIGADA "MANUEL RODRIJEZ".—En su última sesión, el rectorio tomó los acuerdos silentes:

Felicitar al señor Francisco Lotegui por haber sido designado misionado general de los boyouts.

Agradecer al señor Abdalá Manr el valioso obsequio hecho a la rigada.

Enviar nota de agradecimiento al quitecto don Carlos Vera, por su oyecto de monumento que se erirá en el cerro San Cristóbal desnado a rendir homenajes al palión nacional.

BRIGADA "LAUDIO VICUÑA".—Se cita a toda la brigada para hoy, a las 8 A. M. para asistir a la jura de la bandera en el Parque Cousiño.

Asistencia obligatoria. Se encarece la asistencia a los señores Babe, Villouta, T. Valenzuela, H. Valenzuela y J. Baeza.

Cigarrillos
La Flor de Cabañas
HABANOS EXTRA FINOS

VIDA ESTUDIANTIL

CENTRO DE ALUMNOS Y EX-ALUMNOS DEL INSTITUTO S. DE EDUCACION FISICA. — Cítase a asamblea general para hoy a las 10 A. M.

BAILE ESTUDIANTIL. — Hoy a las 4.30 P. M. se efectuará un gran baile organizado por el Círculo Universitario..

Entradas a caballeros, $ 1.00. Las señoritas, entrada libre.

Local, Delicias 1833, al llegar a Cienfuegos.

CENTRO DE ESTUDIANTES DE ANTOFAGASTA. — Cítase a reunión general a los socios del Centro para hoy en la Federación de Estudiantes de Chile, a las 2 y media P. M.

Tabla:

1.o Ultimas incidencias estudiantiles.

2.o Elección de secretario.

3.o Hogar.

CENTRO ESTUDIANTES DE VALDIVIA. — La elección de directorio se efectuará en la tarde de hoy. Terminada la reunión, se celebrará con unas once el 10.o aniversario de la institución.

Invitamos a todos los estudiantes de Valdivia a la asamblea de esta tarde, a las 2 y media P. M., en los salones de "El Diario Ilustrado".

ASOCIACION DE ESTUDIANTES DE SANTIAGO.—De orden del presidente accidental señor Daniel Toriello A., cítase a todos los delegados de esta institución a sesión extraordinaria con el objeto de elegir mesa directiva para el próximo Jueves, a las 4 P. M.

Se nos hace un deber encarecer la asistencia de los delegados.

CENTRO DE ESTUDIANTES DE LLANQUIHUE. — De orden del presidente se cita para hoy Domingo 9 del presente a las 2 3|4 P. M., a sesión de asamblea general ordinaria en los salones de "El Mercurio".

Tabla:

1.o Baile.

2.o Proyecto, A. Moyano.

3.o Renovación de registros.

4.o Conferencias.

5.o Ferrocarriles de Río Negro a Maullín.

Se invita a los socios del Centro de Estudiantes de Chiloé y a las personas que deseen asistir.

CENTRO DE ALUMNOS Y EX-ALUMNOS DEL LICEO AMUNATEGUI.—Cítase a asamblea general extraordinaria para hoy, a las 9.30 A. M. y a las 9 A. M. a la comisión de baile.

Tabla: Aniversario del Centro.

COMPRO
Brillantes, perlas, oro, chafalonía, platino y toda joya de valor. Pago el más alto precio y al contado.
"La Equitativa"
DELICIAS 851 AL 857

ANTES DEL BALANCE
GRAN REALIZACION EN NUESTRO DEPARTAMENTO
DE ROPA CONFECCIONADA
2.o PISO, ASCENSORES - Para Caballeros, Jóvenes y Niños - 2.o PISO, ASCENSORES

Desde Mañana Lunes

Para Caballeros

TERNOS vestón, en cheviot azul, buena clase, corte elegante ... $	85.-
TERNOS vestón, en casimir de fantasía, dibujos de moda, clase de mucha duración, corte y hechura esmerados ... $	105.-
TERNOS vestón en casimir azul pura lana, modelos de gran moda ... $	150.-
TERNOS vestón en casimir de fantasía, colores de mucho gusto, clase extra, corte elegante ... $	150.-
TERNOS vestón en cheviot negro especial para luto, corte de moda ... $	85.-
TERNOS vestón en casimir negro pura lana, de mucha duración, hechura fina ... $	140.-
TRAJES modelo sport en casimir buena clase, colores de moda, corte elegante, $ 110 y ... $	89.-
PANTALONES en casimir rayado, dibujo de moda, corte irreprochable ... $	26.-
PANTALONES en cheviot negro, buena clase, hechura fina ... $	29.-
SOBRETODOS modelos Raglan y corriente, en casimir inglés, dibujos de moda, hechura elegante ... $	95.-
SOBRETODOS modelos Raglan y corriente, en casimir inglés, colores de alta fantasía, corte elegante ...	115.-
SOBRETODOS modelos Raglan y corriente, en casimir de color, muy buena clase, forros de lana, hechura esmerada ... $	149.-
SOBRETODOS modelos Raglan y corriente, en casimir clase extra, dibujos de última novedad, forros de seda ... $	165.-
SOBRETODOS modelos Raglan y corriente, en casimir negro muy durable, corte y hechura de moda ... $	98.-
SOBRETODOS modelo Raglan, en gabardina de lana, impermeables, muy rica clase, forros tornasol, hechura de moda ... $	135.-
IMPERMEABLES forma Raglan con capuchón, en tela inglesa legítima, especiales para la lluvia, clase extra ... $	160.-

Para Jóvenes de 13 a 17 años

TERNOS vestón en casimir azul muy durable, hechura de moda ... $	79.-
TRAJES vestón en casimir de fantasía, dibujos de mucho gusto, corte elegante $	98.-
TRAJES modelo sport en casimir de color de mucha duración ... $	82.-
PANTALONES en casimir rayado, buena clase, corte elegante ... $	25.-
SOBRETODOS modelos Raglan y corriente, en casimir de fantasía, muy durable $	75.-
SOBRETODOS modelos Raglan y corriente, en casimir inglés, colores de alta fantasía, hechura fina ... $	98.-

Para Niños

CAPAS en moletón azul, muy abrigadoras, con capuchón, para cualquier edad de 5 a 14 años ... $	26.-
SOBRETODOS formas Raglan y corriente, en casimir de fantasía, buena clase, hechura elegante, para edades de 5 a 12 años ... $	59.-
SOBRETODOS modelo inglés cruzado, en casimir inglés de color, con pliegue y traba atrás, para edades de 2 a 10 años $	55.-
SOBRETODOS modelo cruzado, en cheviot azul, con botones dorados, forma de moda, para edades de 2 a 10 años ... $	54.-
TRAJES forma marinero en casimir azul, cuellos adornados con soutaches, varios modelos, para edades de 2 a 10 años $	25.-
TRAJES forma marinero en casimir de fantasía, colores de moda, muy buena calidad, diversos modelos, para edades de 2 a 10 años ... $	32.-
TRAJES forma cazador, muy práctico para colegiales, en casimir azul, corte de moda, para edades de 5 a 15 años ... $	45.-
TRAJES forma cazador en casimir azul de pura lana, varios modelos, hechura muy fina, para edades de 5 a 15 años .. $	65.-
TRAJES modèlo cazador en casimir de fantasía, dibujos de mucho gusto, todos forrados, para edades de 5 a 15 años .. $	54.-
TRAJES modelo cazador, en casimir inglés, colores de gran moda, variedad de formas, clase extra, para edades de 5 a 15 años ... $	79.
TRAJES forma vestón, con chaleco, en cheviot azul muy durable, corte de última moda, para edades de 10 a 15 años $	54.-
TRAJES forma vestón, en casimir de fantasía estilo inglés, corte de moda, hechura elegante, para edades de 10 a 15 años $	75.-

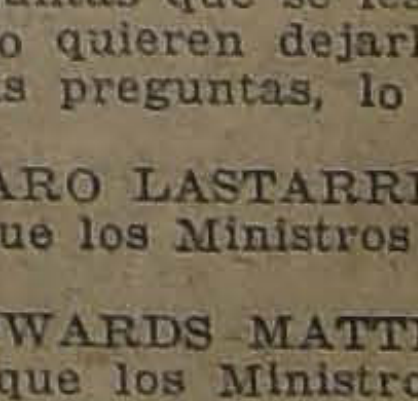

Los artículos aquí anotados sólo dan una idea de la importancia de esta gran venta, la que no podemos señalar en toda su extensión

LA CASA DEL BUEN GUSTO
Casa Francesa
LA CASA DE LAS ELEGANCIAS

Gran surtido en Trajes y Sobretodos de luto para Caballeros, Jóvenes y Niños, a precios muy bajos.

or CORREA RAMIREZ.— ¿P...
roga la primera hora por el mismo ocupe el señor Ministro?
or EDWARDS MATTE (don Guillers Ministros cumplen con su deber al herse a disposición de la Cámara para as preguntas que se les hacen; pero si Ds. no quieren dejarles tiempo para ten esas preguntas, lo mejor sería no ...
or CLARO LASTARRIA (Ministro de — O que los Ministros no vengan a la
or EDWARDS MATTE (don Guillercreo que los Ministros hacen uso de al usar de la palabra en la primera contestar las preguntas que se les dile este derecho no puede desconocérue ellos no pueden sortearse para poe la palabra.
or DURAN.— El derecho de los Diputos es indiscutible.
or MENA.— Y el de los señores Mibién...
or DURAN.— Nadie quiere privar al tro de Obras Públicas que hable; pe-

¡CALZADO! - Precios Irrisorio

72-BANDERA-72, entre Moneda y Alameda

Por cuenta de Fábricas liquidamos nuevos lotes a los siguientes precios:

Para Caballeros

BOTIN de box-calf negro cosido ... $ 16.00
BOTIN de box-calf negro de 1.a, "Emplantillados" a mano, lo más fino ... $ 24.00
BOTIN de Cabritilla acharolada, con caña de previl y paño fantasía, emplantillados a mano en horma angosta, $ 28, y americana ... $ 24.00
BOTIN Impermeable "Rudloff" ... $ 32.00

Para Señoras

ZAPATON Cabritilla negra números grandes ... $ 9.00
ZAPATILLAS forma Primavera, de cabritilla ... $ 11.50
ZAPATILLAS en varios modelos de moda, y Zapatones, en cabritilla negra fina, en taco americano, francés y cubano, a ... $ 14.00
ZAPATILLAS Y ZAPATONES de una "plantilla", hechos a mano, en taco Cubano y Luis XV ... $ 16.00

ZAPATILLAS de una traba en taco bajo, 34-38, a ... $

Para Niñitos

UN GRAN LOTE desde ... $
Para GUAGUAS ... $

Para Colegiales

UN LOTE RUDLOFF IMPERMEABLE ... $

¡AVISAMOS AL PUBLICO! Que los precios que anunciamos son estrictamente verídicos, y sólo regirán hasta el Sábado 15 del corriente. Vendemos todas las existencias con un 60 por ciento menos de su valor.

BANDERA 72 -:- CASA DE LIQUIDACIONES

NOTA. — VENDEMOS POR MAYOR A COMERCIANTES.

ro debe prorrogarse la hora para que nosotros podamos también hacer uso de nuestro derecho.

El señor MENA.—Si SS. SS. les dirigen preguntas a los señores Ministros, lo lógico es que se les deje hablar. De otra manera, no podrían hablar. De otra manera, no podrían plantearse estos debates.

El señor DURAN.—Nadie se opone a que el señor Ministro hable; pero los Ds. inscritos también tenemos que hablar.

El señor MENA.—Pero el caso es que, mientras tanto, no se le permite hablar al señor Ministro.

El señor LETELIER (Ministro de Industria, Obras Públicas y Ferrocarriles).—Y mientras tanto, yo podía haber ya contestado...

El señor EDWARDS MATTE (don Guillermo).—En vista de la situación en que se coloca al señor Ministro, yo me opongo a que se prorrogue la hora.

El señor RIVAS VICUÑA (Presidente). — En todo caso, la Mesa desea que no se rompa una tradición de cortesía para con los señores Ministros, que ha habido siempre en la Cámara. Los Hs. Ds. dirigen constantemente preguntas a los señores Ministros y se les pone en el caso de tener que contestarlas; pero si los señores Ds. se oponen a que contesten...

El señor DURAN.—Si nadie se opone a eso, señor Presidente. Lo que se pide es la prórroga de la hora.

El señor RIVAS VICUÑA (Presidente). — Tiene la palabra el H. D. por Osorno, señor Montecinos.

INDICACION

El señor PRO-SECRETARIO.—El señor De la Vega formula indicación para que las sesiones ordinarias se verifiquen en adelante los días Miércoles, Jueves y Viernes.

El señor RIVAS VICUÑA (Presidente). — En discusión la indicación.

DERECHO A USAR DE LA PALABRA

El señor RIVAS VICUÑA (Presidente). — Puede usar de la palabra el H. D. por Osorno, señor Montecinos.

El señor MONTECINOS.—Yo no tengo ningún inconveniente para conceder unos minutos al señor Ministro.

El señor LETELIER (Ministro de Industria, Obras Públicas y Ferrocarriles).—Agradezco a S. S. la deferencia.

El señor PRADENAS.—Permítame antes, señor Presidente... Voy a ser sumamente breve. Voy a retirar mi oposición, a pesar de que creo que la Cámara debiera ser benévola con el señor Ministro, sin perjuicio del derecho de los Diputados inscritos.

Si la Cámara tiene interés en oír al señor Ministro, si cree que cumple con un deber concediendo la palabra a los señores Ministros, yo creo que debemos gastar también alguna benevolencia con los Ds. inscritos, prorrogando la hora para que puedan usar de su derecho, por el tiempo que ocupen los señores Ministros.

El señor EDWARDS MATTE (don Guillermo).—Es una novedad.

El señor PRADENAS.—Novedades traen todos los días los señores Ds. a la Cámara.

Sabe el señor Presidente, como saben todos los Hs. Ds., cuánto cuesta inscribirse: hay que andar un mes o dos a veces en la Secretaría tras de la inscripción.

El señor MENA.—No debe ser así, porque casi todos los días oímos hablar a S. S.

El señor PRADENAS.—Hablo cuando puedo hablar, H. D.

El señor CRUZAT VICUÑA.—Pero no cuando le toca hacerlo.

—Varios señores Diputados hablan a la vez.

El señor RIVAS VICUÑA (Presidente). — Ruego a los señores Ds. que se sirvan evitar diálogos.

En esta forma es imposible regularizar el debate.

El señor PRADENAS.—Sabe el H. Sr. Mena, lo sabe toda la Cámara, cuánto cuesta inscribirse. Y generalmente después que se anda dos y hasta tres meses de Herodes a Pilatos, tras de la inscripción, resulta que la hora se la copan, como vulgarmente se dice, al orador que le corresponde hablar.

Retiro mi oposición, señor Presidente; si quedo sin hablar, en buena hora, que hable el señor Ministro; pero me parece que no es justo que se perjudique así el derecho de los Ds. inscritos, después de los sacrificios que les ha costado la inscripción.

El señor RUIZ.—Encuentro que esta cuestión no debe ser tratada con arreglo a derecho estricto, aplicando el Reglamento en forma excesivamente rígida. Es indudable que los señores Ministros tienen perfecto derecho, casi podría decir, la obligación de hablar en la Cámara para contestar las preguntas que les dirigen los Hs. Ds.; pero también es justo que la H. C., cuando esto ocurra, tenga benevolencia con los Ds. inscritos, prorrogándoles la hora cuando alguna razón de interés público no justifique otro procedimiento.

Y ahora no veo que haya razón de interés público que justifique impedir a los Ds. inscritos que usen de su derecho, prorrogándoles, al efecto, la hora, para que puedan usar de la palabra a continuación del señor Ministro.

El señor EDWARDS MATTE (don Guillermo).—Creo que prevalece sobre todas las observaciones que ha hecho S. S., el derecho que tiene el país de que se traten los asuntos que están colocados en la segunda hora, que le interesan mucho más que todos los de que vulgarmente se ocupan los señores Ds. en la primera hora.

En la segunda hora se encuentran los presupuestos de la Nación y el proyecto de impuesto a la renta, que son absolutamente necesarios en los momentos actuales.

Yo haré uso de todos los derechos que el Reglamento me confiere para defender la segunda hora de los ataques de los señores Ds.

El señor PRADENAS.—Y yo haré uso también de todos mis derechos para impedir que hablen los señores Ministros, mientras los derechos de los señores Ds. inscritos no sean respetados. Por esta vez, acepto que hable el señor Ministro; pero en adelante me opondré a que hablen los señores Ministros, si no se dan garantías a los señores Ds. inscritos de que podrán hacer uso de su derecho.

El señor EDWARDS MATTE (don Guillermo).—Quiere decir entonces que los señores Ministros nunca contestarán las preguntas que les hagan los señores Ds.

El señor RIVAS VICUÑA (Presidente).— Con la venia de los Hs. Ds. inscritos, puede hacer uso de palabra el señor Ministro.

ESCUELA DE ARTES Y OFICIOS.—INCIDENCIAS ESTUDIANTILES

El señor LETELIER (Ministro de Industrias, Obras Públicas y Ferrocarriles).—Yo lamento, señor Presidente, que se repitan con tanta frecuencia incidentes análogos al que la H. C. ha oído en este momento.

Como lo he manifestado en otra ocasión, si los Ms. venimos a la H. C. a usar de la palabra en la primera hora es únicamente o para contestar las preguntas que aquí se nos dirigen o para impulsar proyectos de ley, y si se coarta a los Ministros el derecho de hablar, en esta C., no sé en qué forma se podría ejercer la fiscalización parlamentaria por parte de los Hs. Ds., ya que los Ministros no podrían venir aquí a dar explicaciones sobre las preguntas que, en ejercicio de aquel derecho, les formularan los señores Ds.

En la sesión de ayer usó de la palabra el H. D. por Valdivia, señor Cárdenas, y puso término a las observaciones que venía haciendo sobre los sucesos de la Escuela de Artes.

En primer lugar yo debo dejar establecido desde un principio que la magnitud que el H. D. le asignaba al movimiento, al decir que la mayoría de los estudiantes de la Escuela no habían concurrido a sus cursos, es bastante exagerada; pues es un número muy inferior al de la mayoría de los alumnos los que han tomado parte en el movimiento.

Ahora puedo significar, por vía de ejemplo, cuál es el monto de la asistencia que hubo en el día de anteayer, dando lectura al siguiente cuadro, que me ha sido remitido en forma oficial:

ESTADO GENERAL EN JUEVES 6 DE JULIO

	Inter.	M. P.
Asistencia	244	160
Inasistentes por causa justificada	18	12
Inasistentes sin causa justificada	22	64
Reincorporados Consejo hoy	17	4
Solicitudes reincorporación pendientes	6	2
Separados que no han solicitado reincorporación	24	16
Separados definitivamente	3	2
	334	260

En el segundo párrafo de su discurso el H. D. aseguraba lo siguiente:

"Creo inoficioso decir las causas que motivaron este movimiento; basta sólo mencionar el hecho de que tuvieron origen en una manifestación de simpatía que hicieran a los universitarios con motivo de la huelga que éstos tuvieron recientemente.

No juzgo inoficioso, sino del mayor interés el examen de las causas del movimiento a fin de apreciar si ha existido algo que pudiera justificarlo o siquiera explicar la actitud de los alumnos.

No fué su origen la manifestación de simpatía a los universitarios, según lo aseguró el H. D. Esa manifestación se produjo en un acuerdo adoptado por el Centro de alumnos después de discutido en dos sesiones que el Director autorizó y en las cuales estuvo presente. La causa o más bien el pretexto de que se valieron los instigadores del movimiento fué la negativa del Director para autorizar una tercera sesión en que, conforme a la tabla anunciada, debían someterse al pronunciamiento del Centro las siguientes indicaciones: 1.a—Libertad amplia para sesionar sin que el Director intervenga en las deliberaciones. 2.a—Supresión de los castigos. 3.a—Representación de los alumnos en los Consejos de Profesores. 4.a—Libre asistencia a clases para los cursos superiores.

Se ve, pues, que la manifestación de simpatía a los universitarios no intervino para nada entre las causales del movimiento.

El Director, cuando se le solicitó el permiso para sesionar, manifestó que no se creía autorizado para permitir que el Centro discutiera si le concedía o no el ejercicio de facultades que estimaba suyas, como era la de hacerse oír de los alumnos en cualquier sitio y ocasión dentro de la Escuela, y agregó que si el Centro lo deseaba podía presentar por escrito su petición a fin de someterla al Ministerio.

Esta negativa del Director fué el pretexto que originó el conflicto. Parece inútil dejar establecido que el Ministerio de mi cargo, si hubiera recibido la consulta, habría confirmado la resolución del Director por estimarla plenamente justificada.

El permiso a que me he referido fué solicitado el 21 de Junio. Al día siguiente el Director invitó a una comisión de delegados de todos los cursos para considerar en sesión del Consejo de Profesores un párrafo publicado por el diario "La Nación" en que se daba cuenta de las protestas de algunos alumnos porque la Dirección había prohibido las sesiones del Centro y se anunciaba la resolución de iniciar una activa campaña pro-reforma del régimen disciplinario de la Escuela.

Después de quedar reconocido ante el Consejo de Profesores que la negativa del Director sólo había existido en el caso y por los motivos ya indicados, como también que la Dirección siempre había demostrado interés por atender las peticiones o insinuaciones de los alumnos, los delegados manifestaron que tenían la representación de sus compañeros con el exclusivo objeto de ratificar la publicación hecha en la prensa, y de obtener libertad amplia para sus reuniones. Con esta declaración hubo que poner término a la conferencia.

El día 24 de Junio, a las 10 de la mañana, un grupo de alumnos proclamaba la huelga, y desoyendo las órdenes terminantes del Director que les pedía entrar a sus salas de clase, 150 de ellos se fugaron de la Escuela, forzando el candado de una puerta para llegar a la calle.

La relación anterior de los sucesos, que es la verdadera, demuestra que no existió causal alguna que pudiera servir de justicativo o explicación de la actitud asumida por esos alumnos, y a mi entender, constituyen sobrado fundamento para los siguientes acuerdos adoptados, el mismo día 24, por el Consejo de Profesores:

1.o Declarar separados del establecimiento a todos los alumnos que desobedeciendo órdenes terminantes de la Dirección se ausentaron de la Escuela en la mañana de hoy.

2.o Declarar asimismo fuera de toda reconsideración al anterior acuerdo, con respecto a los alumnos Israel Friedmann, Felipe Morales y César Saavedra que fueron los instigadores visibles del movimiento de sublevación.

3.o Dejar a cargo de la Dirección la investigación de la responsabilidad, que, en los acontecimientos producidos, pudiera afectar a otros alumnos, a fin de aplicar las sanciones que correspondan.

En otro párrafo de su discurso, decía el señor Cárdenas:

"Como se trata, también, de un asunto bastante grave, dadas las consecuencias que él puede acarrear y ya que las medidas adoptadas van en contra de 400 y tantos educandos, los diputados demócratas creen de su deber protestar de la actitud del Director de aquel establecimiento. Ya que no es posible que por razones de índole estudiantil, por el sólo hecho de que estos jóvenes se hayan adherido a la causa de los alumnos universitarios, no es posible, digo, que hayan merecido la expulsión de aquel establecimiento".

Oídas las explicaciones anteriores, habrá de parecer bien extraña la protesta de los diputados demócratas por la actitud del Director de la Escuela que la creo merecedora por parte de la Cámara de la misma aprobación que ya ha merecido por parte del Gobierno.

No tengo para qué rectificar otra vez el insistente error del H. D. que atribuye las incidencias producidas a la adhesión de los alumnos de la Escuela de Artes a la causa de los universitarios. Haré constar, con una finalidad de mayor exactitud, que el número de alumnos afectados con las medidas que adoptó la Dirección de la Escuela fué de 150 y no de 400 y tantos como lo dijo el H. D.

Más adelante se refirió S. S., como para explicar las causas de este movimiento, a los errores en que habría incurrido desde tiempo atrás el Director de la Escuela, en el manejo del establecimiento y en su conducta como educador en un plantel de la importancia de la Escuela de Artes y Oficios de Santiago.

Sobre esto, debo hacer mención de los últimos adelantos y del desarrollo de los estudios introducidos por el señor Montero en la Escuela de su dirección en el último tiempo.

El Director de la Escuela de Artes no sólo posee la comprensión que el H. D. le desconoce para reservarla únicamente a los Diputados demócratas, no sólo comprende el derecho de los estudiantes para abordar mayores campos de actividad, conforme a la expresión del H. D. y para aspirar a un mejoramiento de su educación, sino que, además de comprenderlo lo estimula por todos los medios a su alcance, y no ha sido escasa su labor al respecto: deportes, ahorro escolar, cursos dominicales para obreros, publicación de una revista, fiestas o actos de carácter cívico o social, conferencias, biógrafo y algunas otras actividades que podríamos llamar complementarias, han merecido su constante atención, sin descuidar, naturalmente, el perfeccionamiento de la enseñanza técnica en sus aspectos teórico, experimental y ejecutivo y sin olvidar tampoco la comodidad y el bienestar de los alumnos dentro de la Escuela.

El número 1.o de la revista "Crisol" que apareció en Agosto del año pasado y en la cual colaboran profesores y alumnos de la Escuela, contiene una carta del Director que define sus puntos de vista en la cuestión considerada. Citaré algunos párrafos que me evitarán mayores comentarios al respecto:

"La iniciativa que ha tomado forma en la
" Sociedad a que usted se refiere, no sólo cuenta con mi aprobación, sino que veo en ella
" un poderoso auxiliar para las tareas de mayor responsabilidad que la Escuela debe satisfacer, como son las relativas al orden educacional".

"Es sin duda, de gran importancia la instrucción en cuanto proporciona los conocimientos indispensables para los trabajos de cada especialidad, pero antes que a ese aspecto debemos atender al educativo como método o sistema para desarrollar, perfeccionar y guiar las facultades físicas, intelectuales y morales del alumno, dotándolos de modo de obrar, de pensar y de creer; de gustos, tendencias, aptitudes y criterios que, convertidos en hábito, lo capaciten para desempeñar con acierto sus funciones dentro de la sociedad en que viva".

"He creído ver en la formación de la Sociedad a que usted se refiere en la carta que contesto, un paso más hacia la intensificación de esa obra cooperativa que tanto deseo para nuestra Escuela". (En el párrafo anterior se había referido a la acción cooperativa de la Dirección de la Escuela con los profesores, inspectores y alumnos).

"Me ha complacido especialmente el que la nueva Sociedad se proponga encuadrar su campo de acción dentro de límites que me permiten ofrecer sin retisencias el más decidido apoyo. Pienso como usted que los altos fines educativos que se persiguen aconsejan que las actividades del nuevo organismo se ejerzan dentro de la más completa armonía con la Dirección de la Escuela".

"No se pretende con esto obtener vanas demostraciones de acatamiento a la autoridad, por ser tal, sin un objeto práctico. Por el contrario, se trata de asegurar que los esfuerzos aislados tomen una orientación común, dando un mayor valor a su resultante; y esa orientación no podría esr otra que la fijada por la Dirección de la escuela, ya que, con respecto a los rumbos educativos, pesan sobre ella responsabilidades de las cuales jamás estaría autorizada para desprenderse".

Esta última declaración del Director toca precisamente el terreno de origen del último conflicto. La Dirección de la Escuela se siente responsable de los rumbos educativos que orientan las actividades de los alumnos y el Centro ha pretendido sustraerse de todo control en sus actividades.

Con respecto al aprovechamiento que los alumnos de la Escuela de Artes, al decir del H. señor Cárdenas, quisieron dar al movimiento estudiantil universitario, es preciso no confundir dos situaciones bien diferentes. Los alumnos universitarios, de más de 20 años de edad, por lo general, con la cultura que supone el título de bachiller en humanidades y a quienes se atribuye el criterio suficiente para representarse por sí mismos, pueden aspirar al ejercicio de ciertas libertades que no podrían concederse a los alumnos de la Escuela de Artes, cuya edad rara vez alcanza a los 20 años, ingresando a los 13 ó 14 con los conocimientos de la escuela primaria y obligados a constituir apoderados que los represente.

Basta lo dicho para comprender el diferente tratamiento educativo que debe aplicarse al universitario y al alumno de la Escuela de Artes, no por capricho del reglamento o del Director, sino por la ley natural de la edad que no permite improvisaciones.

No me causaría tanta extrañeza oír que la libre determinación de los alumnos universitarios, debiera llegar a términos absurdos, como que los alumnos de la Escuela de Artes y Oficios deban deliberar sobre el régimen educativo a que están sometidos, sustrayéndose de toda orientación o guía más experimentada.

Nótese que esta escuela está llamada a formar hombres de cultura intelectual y moral, conveniente para satisfacer las necesidades de la industria y que los problemas industriales, de grandes complicaciones tanto en el orden técnico como en el orden social, son ya difíciles de resolver para hombres de vasta preparación y de mucha experiencia. No se comprende, pues, que pudieran ser bien comprendidos por alumnos de los cursos inferiores de la Escuela de Artes, los que, entre las preparatorias y los primeros años, donde hay muchos de 13 ó 14 años de edad, forman el 50 o|o del total de alumnos, es decir, la mitad de la opinión de la asamblea estudiantil.

De las observaciones anteriores y de la actitud del Director ante los últimos sucesos, deduzco que este funcionario ha demostrado, como era natural suponerlo, poseer una comprensión más acabada de sus deberes como educador que la muy restringida que le suponen los Diputados demócratas.

En la sesión siguiente, en la de ayer, el H. D., pasaba de las observaciones referentes a la Escuela, a dar una explicación del movimiento producido y que tiene relación con otros sucesos a los cuales voy a referirme brevemente.

Pero, antes de continuar, y ya establecidas las causales de este movimiento, cabe observar que si la fuga de los alumnos de un Internado no constituye una falta, que debe llamar la atención del director y que hace necesaria una medida disciplinaria para la conservación del orden, no sé qué podría considerarse una falta.

Si la fuga de un Internado no debe ser considerada como un acto de indisciplina ¿qué actos constituyen entonces indisciplina?

El H. D. continuaba, para buscar talvez una explicación a la actitud futura, diciendo lo siguiente:

"Los alumnos, ante esta actitud del Director, estimaron que su situación había tomado otro cariz, y con el fin de llevar a conocimiento de la opinión pública los deseos que los animaban al secundar el movimiento universitario, que era el de obtener las reformas que han creído y creen justas y convenientes, llegaron a escudriñar otras causales que en más de una ocasión le habían producido si no molestias al señor Director, por lo menos le habían proporcionado la oportunidad de expresarse en forma inconveniente de algunos alumnos, y fruto de esto fué que los alumnos reunidos en número de 400 y tantos estimaron que había llegado el momento de expresar a la opinión del país y al Gobierno que estos síntomas que casi habían tenido el carácter de rebelión en la Escuela, no eran fruto únicamente del momento, no cia de la invitación que habían universitarios, sino que en más de los jóvenes, deseosos de que la en un sentido más progresista, la Escuela proporcione a us edu facilidades para sus estudios, la Escuela proporcione a sus edu ralidad, si así podemos decir; que esto que se llama personali que muchos, por desgracia, no le tancia que tiene, menos cuando quieren mantener esta personali que es indispeisable, en mi concep tener y formar el carácter de cuando ellos, en fin, querían, en conducirse mediante las inspira profesores y de su Director por mayor provecho aún, no encontra suficiente, hasta tal extremo, que en muchas ocasiones, tratar de graves, obligándolos a ocultarlas

Sobre este punto se puede tificación de los cargos que se hace rector, pues ya no se trata aquí disciplinarias tomadas a raíz de los que se ha ido a buscar otras causa gos, en mérito de los cuales ha lleg a la conclusión de que debía nomb misión Parlamentaria que hiciera ciones del caso.

Dice en otro párrafo de este el H. D.:

"Al hacerse cargo de la Escu Montero, tomó una serie de medi das, que más tarde han repercutido en la marcha del establecimiento poseedor de dotes privilegiados Escuela y faltando a toda justicia Sub-director, alegando que mientras al frente de la Escuela no tenía semejante cooperador. Fué así cóm a un meritorio empleado que conta hesión unánime de los educandos".

Y para manifestar la consiste ridad que el H. D. tenía en este car lectura al párrafo siguiente que

"Sobre este punto debo agreg vación: he sido de los muchos que como apoderados. En una ocasión nidad de saber que los mismos alu no habían pedido el retiro de que en mi concepto fué un disting nario, por lo menos habían expres hallaban contentos con la forma sempeñaba sus funciones. Hago ción en obsequio de la sinceridad a las observaciones que voy desarr

Si este cargo formulado por desvirtuado S. S. mismo, diciendo estaba en antecedentes de que antes quejas contra el sub-director, es int nistro que habla trate de hacerlo

Acerca de hechos análogos rel paración de algunos otros profeso de talleres, son éstos ya hechos acaecidos hace más de un año atrás estos hechos producidos, han pas mismo Ministerio dos distinguidos Partido Demócrata y han tenido oc da, para imponerse de estos ant suerte que, respecto a estos hechos, cerse cargos al Ministro que habla tara de hechos nuevos, porque ya es dos desde tiempo atrás, como digo, bros del Partido Demócrata.

Respecto a la última de las una que se efectuó hace más o me debo decir que ya estaba ocupando Ministro que habla y tuvo ocasión de los antecedentes de esta separa procedió de acuerdo con el señor

Por razón de los antecedentes ración y en obsequio a este mismo quiero detenerme ni entrar en det particular. Pero si llega el caso de ello exigido, hablaré, y entonces drá ver lo justo de la medida señor Montero.

Pero hay más todavía. Yo he y ya lo he hecho en otra ocasión niencia de que se formulen cargos dos ni precisados contra los funci cos.

En las observaciones del H. D. nas se hacía mención del hecho de alumnos de aquel establecimiento tabilidad de la Escuela estaba mal desastrosas condiciones y que las para la comida y otros servicios hacían con la proligidad debida.

Esto se hacía en forma de ción, sin documentación alguna traído las pruebas que lo corrobo esto tiene un carácter personal y como en una ocasión anterior, a la H. C. la inconveniencia que mular cargos vagos que echan som conducta de los funcionarios públicos tanto, no se ajustan al concepto de fiscalización parlamentaria. Si hubieran comprobado con docum bieran expresado con fundamento ra hacer una investigación, habría de una fiscalización elevada; pero lamente formulados, como sombras putación de un funcionario, me pa tamente inconveniente.

De este orden son las afirma respecto de la contabilidad de la modo cómo se hacen las adquisicio tículos que ella necesita y de las Director con una casa comercial que tiene un alcance de nombre Montero.

Como este último cargo pareci ta exactitud, he requerido los datos las relaciones comerciales que hayan

Colosales Liquidaciones--Géneros de Invierno y Creas para Sábanas

Estupendas Rebajas de Precios

GENEROS PARA TRAJES

POPELINAS de pura lana, mt. a	$	3.50
RATURE en pura lana, mt. a	$	4.80
SARGAS de pura lana, mt. a	$	6.80
GENEROS gruesos, pura lana, mt. a	$	7.80
PAÑOS Dama, pura lana, mt. a	$	8.80
GENEROS escoceses, pura lana, mt. a	$	8.80
TRICOTINAS pura lana, ancho: 115 ctms., mt .a	$	9.80
GENEROS fantasía, pura lana, ancho: 140 ctms., mt. a	$	10.90
LANAS muy finas, ancho: 130 ctms., mt. a	$	13.80
CASIMIRES azul marino para señoras, ancho: 140 ctms., mt. a	$	15.80
GABARDINAS muy finas, ancho: 125 ctms., mt. a $ 16.80 y	$	15.80
ESPONJAS de pura lana, ancho: 125 ctms., mt. a	$	16.80
GENEROS estilo jersey, ancho: 140 ctms., mt. a	$	17.80
GABARDINAS calidad extra, ancho: 140 ctms., mt. a	$	22.80

GENEROS PARA ABRIGOS

GENEROS de pura lana, colores fantasía, ancho: 140 ctms., mt. a	$	9.95
GAMUZAS inglesas, colores oscuros, ancho: 130 ctms., mt. a	$	12.80
GAMUZAS francesas a cuadros, gran novedad, mt. a	$	14.80

GAMUZAS finas pura lana, ancho: 120 ctms., mt. a	$	15.80
GAMUZAS gruesas pura lana, mt. a	$	17.80
GAMUZAS gruesas, ancho: 140 ctms., mt. a	$	17.80
GAMUZAS gruesas, pura lana, ancho: 140 ctms., mt. a	$	19.80
GAMUZAS finas, pura lana, ancho: 140 ctms., metro a	$	19.80
DUVETINAS rica clase, ancho: 140 ctms., mt. a	$	19.80
GENEROS ingleses, grueso, ancho: 150 ctms., mt a	$	19.80
MUFLON inglés, ancho: 140 ctms., mt. a	$	22.80

PAÑOS SEDAN

PAÑOS arrasados, muy finos, mt. a $ 22.80, 17.80 y	$	16.80

SEDERIAS

VELOS de pura seda, mt. a	$	5.80
CREPE Georgette, mt. a	$	11.80
ESPUMILLAS, todos los colores, mt. a	$	18.80
CHARMEUSSE, ancho: 1 mt., mt. a	$	19.80
GABARDINAS de seda, ancho: 1 mt., mt. a	$	19.80
TRICOTINAS de seda, ancho, 1 mt. mt. a	$	22.80
CHARMEUSSE muy fino, mt. a	$	24.80

LIENZOS

LIENZO Locomotora número 5,000, la pieza de 49 yds.	$	62.00
LIENZO medio hilo XXXX, la pieza de 40 yds., a	$	98.00
LIENZO medio hilo ZZZZ, la pieza de 40 yds., a	$	110.00

CREAS PARA SABANAS

CREA INGLESA, ancho: 140 ctms., mt. a	$	3.60
CREA escocesa, medio hilo, ancho: 160 ctms., mt. a	$	6.60
CREA escocesa, medio hilo, ancho: 195 ctms., mt. a	$	8.80
CREA escocesa, medio hilo, ancho: 218 ctms., mt. a	$	9.90
CREA escocesa 3|4 de hilo, ancho: 160 ctms., mt. a	$	7.80
CREA escocesa 3|4 de hilo, ancho: 165 ctms., mt. a	$	8.90
CREA escocesa 3|4 de hilo, ancho: 195 ctms., mt. a	$	10.90
CREA escocesa 3|4 de hilo, ancho: 218 ctms., mt. a	$	12.80
CREA de puro hilo, garantizado, ancho: 230 ctms., el mt., por estar algo manchada, a	$	24.80

CASIMIRES PARA CABALLEROS

Se liquidan con precios rebajados

UN SALDO de Terciopelo Inglés, mt. a	$	5.80
TERCIOPELO Inglés azul marino, ancho: 115 ctms., a	$	24.80

Durante la liquidación no se mandarán paquetes a domicilio.

Horas de venta: de 9 a 12 y de 2 a 6.

Todos los artículos están rebajados de precios.

Se cerrará a las 6, para después atender a los comerciantes.

ALMACENES DE LIQUIDACIONES - (Sociedad Anónima)

Unicos en Sud - América autorizados por las Asociaciones de Fabricantes Europeos y Americanos, para vender las mercaderías rezagadas en Aduana.

Calle ESTADO 135 - 137

la Escuela de Artes y Oficios y la Casa Mon- ro.

Por los datos que a este respecto he reco- do en el Ministerio, he podido llegar a la con- usión de que esta Casa que, como todos sabe- os, es una de las principales proveedoras de rramientas y útiles mecánicos que hay en el ercado, no sólo provee a establecimientos pú- icos, sino también a muchas de las necesida- s de la actividad privada.

Pues bien, las adquisiciones hechas por la scuela de Artes y Oficios en la Casa Montero los últimos años, son las siguientes:

Cuando era Director de la Escuela el señor stiniano Sotomayor:

1916: moneda corriente, $ 23,161.13; oro: 17,946.80.

1917: moneda corriente, $ 11,692.75.

1918: moneda corriente, $ 14,450.64.

1919: moneda corriente, $ 11,099.77.

Y desde que es Director el señor Montero:

1920: moneda corriente, $ 3,580.16.

1921: moneda corriente, $ 3,542.13.

Como ve la C., las relaciones comerciales esta escuela con la Casa Montero, que es, mo he dicho, por excelencia, la casa provee- ra de herramientas y artículos mecánicos, y unca han sido menores que ahora. Por esto odrá comprender la C. la poca consistencia de s cargos formulados por el H. señor Cár- enas.

Al final de sus observaciones, el H. D. ha agregado algo que nos iba acercando. Pero ntes de comentar el final del discurso de S. S. ngo que repetir lo que yo decía ayer cuando anifestaba que estos cargos inconsistentes, no recisados, estos cargos que sólo se han insi- uado son el fundamento en que se ha apoyado H. D. para pedir que se designe una comi- ión parlamentaria, a fin de que estudie esta uestión.

Cabe también observar que los hechos a ue se ha referido el H. D. son actos de carác- er administrativo; y el Gobierno tiene medios autoridad moral y material suficiente para nvestigar lo ocurrido.

Por esta circunstancia, el Ministro que ha- la declaró que no admitía en forma alguna la esignación de una Comisión Parlamentaria pa- a la investigación de estos cargos, porque esa esignación significaría una manifestación de esconfianza al Ministerio, que yo no podría ad- nitir de ningún modo.

El señor PRADENAS.—Sin embargo el se- ior Ministro de Guerra aceptó el nombramiento le una Comisión para que investigara los de- uncios hechos respecto de la Escuela de Avia- ión.

El señor LETELIER (Ministro de Indus- ria, Obras Públicas y Ferrocarriles).—Ese era n caso muy distinto: se trataba del destino de os fondos erogados por los particulares para el ervicio de aviación. mientras que en el pre- ente caso se trata de una cuestión de carácter dministrativo.

No hay, pues, paridad entre uno y otro caso.

El señor PRADENAS.—Aquí se trata de la nversión de dineros fiscales, es decir, de dineros que son del pueblo.

El señor LETELIER (Ministro de Indus- ria, Obras Públicas y Ferrocarriles.—Repito que n el caso que cita S. S. se trataba de averiguar a inversión de dineros erogados por el público.

En el final de su discurso el H. D. señor árdenas formuló una observación que lo acer- aba grandemente a la manera como el Minis- ro que habla aprecia esta cuestión. Decía S. S. que el objetivo de sus observaciones no era el de perturbar la acción del Gobierno, etc. que S. S. solo pensaba suavizar, hacer menos dura la situación que para los alumnos se derivaba de lo sucedido en la Escuela de Artes. S. S. manifestó que deseaba que las medidas fueran de menos rigor, que no se llegara a la separación en masa de 150 alumnos; que fuera menos rigorosa, la forma en que fueran recibidos de nuevo los alumnos.

Mucho me he alegrado de que el pensamiento del H. D. se acerque en esta materia al pensamiento del Ministro que habla. Además la actuación del Director y del Consejo de Profesores de la Escuela se han dirigido también hacia los mismos fines que indicaba el H. D. Así una vez efectuada la separación de los 150 alumnos a raíz del primer movimiento de la Escuela, a los pocos días el Consejo de Profesores acordó esperar las solicitudes de reincorporación de los alumnos, y éstas no tardaron en presentarse en número bastante crecido.

De estas solicitudes, ya se ha aceptado más de un centenar. Han sido examinadas una por una, y no se han exigido condiciones humillantes, como decía el H. D. en la sesión de ayer, sino que solamente se ha exigido que se reconozca la necesidad de las medidas de disciplina y de orden interno que deben regir en una Escuela como ésa, que tiene un Internado, que es un instituto técnico, para que ella pueda marchar. Y eso es el mínimo de exigencia que la dirección de la Escuela puede establecer para responder de la disciplina, aprovechamiento y orden de los alumnos.

De modo que me alegro de coincidir con el H. D. acerca de la finalidad de las medidas tomadas. Estoy seguro de que en el día de hoy el número de los alumnos reincorporados ha de ser mayor que el que ya he indicado y que el de los separados deberá reducirse al número indispensable, para garantir el orden, la disciplina y la buena marcha del establecimiento.

El señor PRADENAS.—¿Y no podría precisar S. S. cuál fué la fórmula impuesta para que esos alumnos pudieran volver a las aulas?

El señor LETELIER (Ministro de Industria, Obras Públicas y Ferrocarriles).—No la tengo a la mano, H. D., pero ha sido publicada en la prensa.

El señor GONZALEZ.—El señor Ministro ha tomado toda la hora de los incidentes y los diputados inscritos van a quedar sin poder usar de la palabra.

El señor LETELIER (Ministro de Industria, Obras Públicas y Ferrocarriles).—Ya voy a terminar.

No es posible admitir el voto formulado para nombrar una Comisión Parlamentaria a fin de que investigue los hechos a que me he referido.

El señor PRADENAS.—Muy largo el cuarto de hora del señor Ministro.

COMISION MIXTA DE PRESUPUESTOS

El señor PROSECRETARIO. — El señor Yrarrázaval don Eduardo renuncia el cargo de miembro de la Comisión Mixta que estudiará los Presupuestos para 1923.

INCIDENTE. — PRORROGA DE LA 1.a HORA

El señor RIVAS VICUÑA (Presidente). — Puede usar de la Palabra el H. D. por...

El señor MONTECINOS.—Faltan tan pocos minutos para que termine la primera hora, que ya no alcanzaré a desarrollar mis observaciones.

El señor PRADENAS.—Esta es la injusticia que se comete con los Ds. inscritos. Díganme los Hs. Ds. si encuentran justo que los Ds. inscritos no pueden hablar una sola palabra, y, en cambio, el señor Ministro haya ocupado toda la primera hora.

El señor MENA.—Pero el H. señor Cárdenas le dirigió ayer una pregunta al señor Ministro, y es natural que el señor Ministro le conteste. Por lo demás yo no me opondría a la prórroga de la hora.

El señor MONTECINOS. — Si se acordara prorrogar la primera hora por unos diez minutos, yo alcanzaría a formular mis observaciones.

El señor RIVAS VICUÑA (Presidente). — Si a la C. le parece, se podría tomar el acuerdo de considerar inscritos para la sesión próxima a los Hs. Ds. que lo estaban para la de hoy.

El señor MONTECINOS.—Yo no voy a estar en Santiago para cuando se celebre la próxima sesión.

El señor MENA.—Que se prorrogue la hora, señor Presidente.

El señor MONTECINOS.—La sesión de hoy es la única oportunidad en que yo podría hablar. Por eso rogaría al señor Presidente que se sirviera solicitar el acuerdo de la H. C. para prorrogar la hora.

El señor RIVAS VICUÑA (Presidente). — Solicito el acuerdo de la H. C., para prorrogar la hora por 30 minutos y para considerar inscritos para la sesión próxima a los Hs. Ds. que lo estaban para la de hoy.

El señor RUIZ.—Que se prorrogue por 20 minutos.

El señor MAZA.—El señor Montecinos ha declarado que ocupará sólo diez minutos.

El señor GUMUCIO.—Prorroguemos la hora por todo el tiempo que ocupe el señor Montecinos.

El señor RIVAS VICUÑA (Presidente). — Yo encuentro justas las observaciones que se han formulado a propósito de la situación en que se encuentran los señores Ds. inscritos. Y para allanar las dificultades he propuesto que se prorrogue la hora por veinte minutos y que se considere inscritos para la sesión próxima a los Hs. Ds. que lo estaban para la sesión de hoy. Si a la H. C. le parece, se procedería en esa forma.

Acordado.

Puede usar de la palabra el H. D. por Osorno, señor Montecinos.

LOS OCUPANTES DE TIERRAS FISCALES Y LA OFICINA DE MENSURA DE TIERRAS

El señor MONTECINOS. — Voy a permitirme llamar la atención del señor Ministro de Colonización, hacia un hecho que considero de cierta gravedad e importancia.

Se trata, señor, de que en las provincias del sur, vemos con mucha frecuencia, que la fuerza pública a las órdenes de los empleados de la Oficina de Mensura de Tierras, procede sin trámite alguno y por simples disposiciones ministeriales, a lanzar a los ocupantes de tierras fiscales. Estas personas, por lo general, gente de escasos recursos para defenderse o entablar sus reclamos ante las autoridades superiores, se ven de la noche a la mañana desposeídas de la pequeña extensión de tierras que ocupaban y privadas de sus habitaciones y sus sembrados.

En más de una ocasión estos lanzamientos ordenados por la autoridad administrativa, han afectado a personas que en realidad eran dueños del terreno que ocupaban en virtud de títulos que el mismo Estado les había otorgado.

Por mi parte, considero que el procedimiento adoptado por la Oficina de Mensura de Tierras, para recuperar los terrenos del Estado, es ilegal e injusto.

No es posible que el Fisco se haga justicia por sí mismo, ni que so pretexto de recuperar terrenos de la comunidad, se atropelle en sus derechos a ciudadanos indefensos que no han cometido otra falta que hacer producir a costa de sus esfuerzos y sacrificios, una porción de suelo, que aquel ha mantenido abandonado e inculto.

Y esto es tanto más cruel cuanto que, generalmente, se quita a un pobre unas pocas hectáreas de terreno que le daban el sustento para él y los suyos, para entregarlas a algún afortunado concesionario de enormes extensiones de tierras fiscales, que no ha hecho más esfuerzo que obtenerlas de algún Gobierno generoso y complaciente.

Yo espero que el señor Ministro de Colonización, que se halla muy penetrado de este problema de las tierras fiscales del Sur, ha de tomar en cuenta estas breves observaciones y que ha de dar las órdenes convenientes para que en lo sucesivo se proceda con más cautela en esta materia, respetándose los derechos adquiridos legítimamente. Y sobre todo, señor, a que se proceda con más humanidad. Es demasiado doloroso que a familias enteras se les arroje al camino público en esta época de Invierno, tan cruda en la región sur del país.

El señor MENA.—Y sobre todo, H. D., para beneficiar a los concesionarios...

El señor MONTECINOS.—Ya lo había dicho, H. colega.

CARGOS A LA COLONIA ALEMANA DE OSORNO

El señor MONTECINOS. — Paso ahora a tratar un punto que debí haber tratado en una sesión anterior; pero no me había sido posible hacerlo, a causa de que es tan difícil inscribirse.

Me refiero a las expresiones vertidas en esta H. C. por el H. D. señor Chanks, que dicen relación con la colectividad alemana de Osorno.

Mucho he lamentado no haber estado presente en ninguna de las sesiones en que el H. D. por Angol, señor Chanks, formuló graves cargos a la colonia alemana de Osorno, atribuyéndole la responsabilidad de los hechos criminosos cometidos allí últimamente; pues, a haberlo estado, habría rectificado a S. S., y creo que le habría convencido de que tales cargos y las demás imputaciones que hizo a aquella colectividad, eran absolutamente injustos y desprovistos de todo fundamento.

Lamento asimismo que sólo después de muchos días, me haya sido posible levantar mi voz en la H. C. para formular mi más viva protesta por las expresiones vertidas por el H. D. por Angol, que infiriera tan injustificado agravio a un grupo respetable de extranjeros y de connacionales nuestros, que ningún motivo han dado para recibirlo.

Aún cuando posteriormente el H. D. se retractó en parte de lo que había dicho, y retiró las expresiones ofensivas a la colectividad alemana, de Osorno, yo, señor Presidente, me creo en el deber imperioso de rectificar a S. S., y de rendir a la vez, por vía de desagravio, el homenaje de consideración y de respeto a que esa colectividad es merecedora. Y debo hacerlo con tanta mayor razón, cuanto que el H. D. por Angol, en su retractación, dejó en pié algunos de los cargos que formulara en su primer discurso, diciendo: "que mantenía los conceptos emitidos sobre muchos delitos que había cometido, parte de la colonia alemana de Osorno", y agregando: "En todas las circunstancias de la vida hay excepciones, y creo que en esta colonia habrá excepciones; y soy lo suficiente franco y sincero para hacer esta aclaración".

Según esta declaración del H. D., parece que S. S. siguiera creyendo que la generalidad de los alemanes y de los descendientes de alemanes de aquella localidad, fueran malas personas, y que sólo por excepción, las habría buenas.

El señor PRADENAS. — Me parece que el H. señor Chanks se rectificó después de todo lo que había dicho con ese motivo.

El señor MONTECINOS. — Pero dejó en pie los conceptos a que he hecho referencia, y por eso yo ahora me veo en la necesidad de rectificarlos.

El señor PRADENAS. — Me parece que los retiró todos. . .

El señor MONTECINOS.— Esto no es sino un lamentabla error, pues, por mi parte, puedo asegurar a S. S. que lo real y efectivo es lo inverso de lo que S. S. ha dicho.

Con más conocimiento que S. S., yo sostengo que, en general, la colectividad alemana de Osorno, incluyendo en esta denominación a los numerosos chilenos de origen alemán, es digna de todo respeto, por la rectitud de sus procedimientos, por su amor al trabajo y al orden y por lo respetuosa que es de la Constitución y de las leyes de la República; que la generalidad de sus miembros son hombres de bien, que deben su situación a su honrado esfuerzo, a su espíritu de ahorro, a la constancia y tenacidad con que perseveran en sus empresas.

Puede haber y habrá excepciones, y puede suceder que en esa colectividad haya individuos de malos o incorrectos procederes, y, sin duda, que a esas excepciones podrán referirse los documentos que S. S. dice poseer, en prueba de sus afirmaciones.

Pero si así fuera y aun cuando la documentación de S. S. las comprobara, esto no autoriza para decir que la colonia alemana de Osorno o una parte de ella debe su situación de fortuna al robo y al pillaje, ni mucho menos para imputar a toda la colectividad los delitos o faltas que hayan podido cometer uno u otro de sus miembros.

Ha dicho también S. S. que en Osorno existe un Estado dentro del Estado, formado por los hombres de origen alemán, y que éstos mantienen sus clubs, sus escuelas y sociedades secretas que van contra la soberanía nacional, y que en el seno de la Municipalidad se ventilan los debates en idioma alemán.

Estas afirmaciones son un nuevo error de S. S. Si es efectivo que la colonia alemana mantiene allí sus clubs y sus escuelas, no hay en ésto nada de vituperable ni significa que se atente contra la soberanía nacional. ¿No tienen todas las colectividades extranjeras del país, en Santiago, Valparaíso y demás ciudades importantes de la República, instituciones iguales? ¿Y quién puede sostener que por este hecho atentan contra la soberanía nacional?

En cuanto a lo de las sociedades secretas, creo que se trata de una información errada, porque nunca he oído hablar de ellas.

Por lo demás, en Osorno, debo hacerlo saber a S. S., no existe separación entre el elemento de origen alemán y el de origen español. Uno y otro colaboran en común en el progreso de la región, y así vemos que en todas las actividades comerciales, industriales, sociales o políticas figuran confundidos hombres de ambas razas, a quienes nada separa, y sí los une igualmente el amor al trabajo y el patriótico propósito de contribuir al bienestar de la comunidad.

En la Junta de Beneficencia, en el Cuerpo de Bomberos, en los directorios de los distintos partidos políticos, en las Municipalidades y en las diversas corporaciones que se organizan con fines de interés general, hombres de ambas razas trabajan en noble emulación por la realización de sus respectivos propósitos y aspiraciones.

La Municipalidad de Osorno, puede ser citada como modelo entre las demás del país, por su espíritu de progreso y por la escrupulosidad con que siempre ha invertido los dineros de la Comuna. Su Primer Alcalde, el señor Federico Hott, es un inteligente y abnegado mandatario, que por más de veinte años ha permanecido en ese puesto de sacrificio, poniendo al servicio de la colectividad toda su actividad y las mejores horas de su vida.

Su continuada labor en favor del progreso local ha comprometido la gratitud del vecindario, que en cada ocasión, sabe manifestársela.

Creo inoficioso exponer en esta oportunidad la labor tesonera que ha desarrollado la colectividad alemana del sur de Chile y cuánto deben el progreso y la riqueza de aquella zona al esfuerzo de los colonos de nacionalidad alemana y a sus descendientes; es un hecho público y reconocido por todo el mundo, incluso por los Poderes del Estado.

La experiencia de setenta años nos demuestra que de todos los ensayos de colonización que ha puesto en práctica el Gobierno, ninguno ha dado los resultados de la colonización alemana en las provincias de Valdivia y Llanquihue. En un corto espacio de tiempo esos colonos transformaron aquellas regiones cubiertas de bosques, en hermosos campos de cultivo que hoy son fuente de prosperidad y de riqueza para el país.

Aludió también el Honorable Diputado por Angol, al Centro de Estudiantes de Llanquihue, a cuyos miembros trató en forma un tanto dura.

Yo debo decir a S. S. que esos estudiantes, que han formado aquí un pequeño y modesto hogar, que en algo reemplace al hogar paterno, que dejaron allá en sus lares, merecen toda nuestra simpatía, y que en este incidente ellos en nada han faltado a S. S. ni a nadie.

Se limitaron a dar cuenta de lo que S. S. había dicho y a pedir al H. señor Correa Bravo, que desvirtuara las afirmaciones de S. S.

He querido decir estas pocas palabras, señor Presidente, a fin de que no se creyera que el silencio del Diputado por Osorno en el desagradable incidente motivado por las expresiones del H. Diputado por Angol, pudiera interpretarse como asentimiento a dichas expresiones. Confío, por último, que el H. Diputado con la lealtad que le reconozco, ha de confesar paladinamente el error en que se hallaba, por motivo de falsas informaciones.

SERVICIO DE LOS FERROCARRILES DEL ESTADO

El señor GONZALEZ (don Luis A.)—Pido la palabra.

El señor RIVAS VICUÑA (Presidente).— Con la venia de los Diputados inscritos puede usar de la palabra S. S.

El señor GONZALEZ (don Luis A.)—Señor Presidente: Voces más autorizadas que la mía se han dejado oír en esta H. C. para protestar en cien ocasiones del mal servicio de la Empresa de los Ferrocarriles del Estado y de sus reglamentos mal estudiados.

El comercio sufre resignado las consecuencias de estas irregularidades que se traducen en el alza de precio de toda clase de mercaderías.

Es así, señor Presidente, cómo una empresa llamada a contribuir al mejoramiento de nuestra situación económica, con el transporte rápido y barato de lo que habemos menester para nuestras necesidades, nos está haciendo la vida imposible.

Las continuas alzas de los pasajes y de los fletes de la carga que transporta, van llegando a proporciones increíbles.

Se me dirá, señor Presidente, que la Empresa no gana dinero y que tal circunstancia la obliga a adoptar medidas extremas.

Pero yo replico que no hay mal sin remedio y que el busilis de las pérdidas no estriba precisamente en que el negocio esa malo, sino en el desorden que existe en su Cuerpo Directivo.

Se podrá justificar, señor Presidente, que no dé resultado la explotación de la red del Longitudinal y la de algunos ramales; pero no así la vía central que tiene un intenso movimiento.

¿Por qué, pregunto, la Primera Sección de los Ferrocarriles presenta un balance con utilidades?

Ello es lógico, señor Presidente, porque tiene un Administrador diligente, cuidadoso de los intereses que le están confiados y porque ese funcionario es disciplinado y atento a las órdenes de la Dirección General, no resistiéndolas ni tergiversándolas a su capricho como lo hacían otros administradores que se sentían apoyados por algún miembro del H. Consejo de los Ferrocarriles.

Es necesario que la H. C. sepa, aunque en verdad creo que no lo ignora, que la política pequeña y artera estaba minando la situación de un Director General, alejado momentáneamente de su cargo, que tenía el defecto para ante algunos honorables Consejeros de los Ferrocarriles, de pertenecer a las filas del Partido Radical.

Nunca se pudo en la pasada Administración adoptar una norma eficiente para la buena marcha de la Empresa ferroviaria. Había siempre algún señor Zamorano u otro elevado funcionario que estorbaba la acción de la Dirección General.

El sedimento de aquellas estudiadas resistencias, propiciadas como he dicho, por miembros del Consejo Directivo, quedó latente y ha continuado su obra nefasta en esta Administración.

A tales circunstancias se debe, en mi concepto, gran parte de las pérdidas que sufren los Ferrocarriles del Estado.

Pero, señor Presidente, si ya no está a cargo de los Ferrocarriles del Estado, un funcionario radical aunque honorable y competentísimo, ¿por qué el Consejo no dispone sus prevenciones y en colaboración con el digno señor Jaramillo, actual Director General, no adopta algunas disposiciones que tengan el doble beneficio de ser útiles al público y a la propia Empresa?

A eso tienden mis observaciones, señor Presidente. A que saliendo el Consejo en defensa de los fueros del Director General, no tolere de sus subordinados los atropellos a su autoridad. A que este mismo Cuerpo Directivo estudie sus tarifas y sus reglamentos y los modifique en aquellos puntos que vulneren la equidad, llamando para que actúen en esta tarea, no tan sólo a su personal, sino también a comerciantes experimentados, de aquellos que hayan mantenido relaciones importantes con la Empresa.

Porque, señor Presidente, quiero presentar un caso que se me ha telegrafiado desde Valparaíso y que envuelve una verdadera expoliación si no se le quiere llamar con otro merecido nombre y que arranca de las cláusulas del reglamento que se aplica al público por los Ferrocarriles actualmente.

Dice el telegrama: "He recibido un carro maderas de estación Pumanque que vale ochocientos pesos. Ferrocarril cobra por flete mil cuatrocientos ochenta pesos y una multa por exceso de peso de cuatrocientos cincuenta pesos. Este exceso se debe a que el carro demoró en llegar dieciséis días y soportó fuertes lluvias en el trayecto. Jefe estación embarque ni conductor cumplieron instrucciones estampar en guías días lluvia ocurrida. Carro con regular servicio debe hacer recorrido en cinco días. Ferrocarril pretende hacerme víctima mal cumplimiento sus empleados, obligándome pago multa, sin derecho reclamo 15 o|o rebaja que otorga reglamento para mercadería mojada. Madera llegada carro abierto estila agua, no pudiendo venderla antes seis meses".

He puesto en conocimiento del señor Ministro de Ferrocarriles, señor Presidente, estos hechos. El señor Ministro me expresó que transmitiría mi reclamo al Consejo en cuyas oficinas, como es de rúbrica, estoy cierto, dormirá el sueño de los justos.

Entretanto, el comerciante de Valparaíso ha tenido que pagar no sólo el flete, que es ya un exceso, sino una multa indebida y sin reclamo, según me lo expresó el señor Administrador de la Zona, porque el reglamento exige que la mojadura se justifique con los testimonios a que se refiere el telegrama leído, no valiendo otros argumentos.

¿Cómo es posible que existan disposiciones tan absurdas, señor Presidente? ¿Con fletes tan disparatados, llegaremos algún día a conseguir para el pueblo, por el cual mostramos tanto interés, habitaciones higiénicas y baratas, en la construcción de los cuales entra la madera como parte principal?

Y la industria maderera de la región del país no merece del Honorable Consejo de los Ferrocarriles alguna consideración para que no modifique sus tarifas de fletes prohibitivas, o más bien dicho abusivas?

Si no enmendamos rumbos, nunca podremos hacer patria, señor Presidente.

JUEZ LETRADO DE PETORCA

El señor GUERRA. — En la sesión de anteayer, señor Presidente, mis Hs. colegas, señores Rojas Mery y Maza, basándose en informaciones erróneas e intereasdas, renunciaron ante ésta H. C. algunas incorrecciones que a juicio de sus informantes habría cometido el señor Juez Letrado de Petorca, y pidieron para el efecto que el señor Ministro de Justicia, solicitara el envío de un Ministro Visitador a aquel Juzgado.

Mis Hs. colegas, han sido informados en forma equivocada. El señor Juez de Petorca, es un magistrado íntegro, que durante el tiempo que ha estado ejerciendo sus delicadas funciones en aquel Departamento, ha procedido en toda ocasión en la forma correcta y justiciera que corresponde a un magistrado celoso en el cumplimiento de sus deberes, serio y honorable.

La prueba de ello la están dando los propios vecinos del Departamento que se manifiestan del todo conforme y garantidos con la conducta funcionaria de este magistrado, como ha podido imponerse la Cámara por el telegrama que acaba de leerse al principio de la sesión, y en que figuran las personas de mayor respetabilidad del Departamento.

Lo que últimamente ha ocurrido, ha sido una medida de orden judicial, emanada del estricto cumplimiento de la ley, contra un funcionario público que ha sido acusado por violación de domicilio de dos vecinos de aquel lugar; delito establecido en nuestras leyes, y en nuestra Constitución, y que, según las noticias que tengo, está plenamente comprobado en el proceso respectivo.

De manera que no hay abuso de autoridad ni atropello de ninguna especie, sino que sim-

¿Desea Ud. hacer economías en sus compras? Visite usted desde mañana Lunes

"LA ADUANA"

Gran Casa de Liquidacion
tuada en Bandera 770 entre
sas y San Pablo

GRAN OPORTUNIDAD

GENEROS de lana, colores de moda, en 1.40 ctm. de ancho, el mt.	12.80
LANA Inglesa, fantasía, en 1.30 ctm. de ancho, el metro. . . .	13.50
GABARDINAS pura lana, en 1.20 ctm. de ancho, el metro.	14.80
GABARDINAS MUY FINAS, en 1.30 ctm. de ancho, el metro. . . .	23.50
GABARDINA extra fina, en 1.45 ctm. de ancho, el metro.	29.50
GABARDINA Lista Novedad, en 1.30 ctm. de ancho, el metro. . .	28.50
LANA fina peinada a cuadros, en 1.30 ctm. ancho, el metro. .	12.90
GAMUZA, clase extra, en 1.40 ctm. ancho, el metro.	19.80
CHEVIOT negro, muy grueso, en 1.10 ctm. ancho, el metro. . . .	11.50
PAÑO Sedan, muy fino, en 1.15 ctm. ancho, el metro.	11.80
SARGA inglesa, en pura lana, el metro a 6, 8, 10, 12 y.	15.—

CREAS PARA SABANAS

CREA Inglesa, marca Sol, en 1.40 ctm. ancho, el metro.	3.50
CREA Siempre Adelante, en 1.50 ctm. ancho, el metro.	4.50
CREA Grano de Pólvora, en 1.70 ctm. ancho, el metro.	6.00
CREA Notable, en 1.80 ctm. ancho, el metro.	7.50
CREA Notable, en 200 ctm. ancho, el metro.	8.—
CREA Notable, en 230 ctm. ancho, el metro.	8.50
CREA Cruda, en 140 ctm. ancho, el metro.	4.50
CREA Cruda, en 150 ctm. ancho, el metro.	5.25
CREA Cruda, en 160 ctm. ancho, el metro.	1.60
CREA Cruda, en 170 ctm. ancho, el metro.	6.—
CREA Cruda, en 185 ctm. ancho, el metro.	7.—
CREA Cruda, en 200 ctm. ancho, el metro.	8.—

LIENZOS

LIENZO Inglés, lavado, pieza de 40 yardas $ 38.— el metro. . . .	1.10
LIENZO Inglés grueso, marca Cazuela, pieza de 40 yds. $ 39, el mt.	1.20
LIENZO Siempre Listo, pieza de 40 yardas $ 44, el metro.	1.25
LIENZO Lavado fino, pieza de 40 yardas $ 60, el metro.	1.65
LIENZO Grueso, Gitana, la pieza de 40 yardas $ 58, el metro. . .	1.60
LIENZO Jugadores, muy bueno, la pieza de 40 yardas $ 62, el mt.	1.80
LIENZO Tentadora, la pieza de 40 yardas $ 68, el metro.	1.90
LIENZO Casta Susana, la pieza de 40 yardas $ 76, el metro. . . .	2.—
LIENZO Cóndor de Chile, la pieza de 40 yardas $ 90, el metro . .	2.50
LIENZO XXXX, Extra Fino, la pieza de 40 yardas $ 94, el mt.	2.70

TOCUYOS

TOCUYO Lavado, pieza de 40 yardas $ 38, el metro.	1.20
TOCUYO Lavado, Marca Castillo, pieza de 40 yardas $ 50, el mt.	1.40
TOCUYO Lavado, Marca Cisne, pieza de 40 yardas $ 54, el metro. .	1.50
TOCUYO para Sábanas, 90 ctm. ancho, pieza $ 65, el metro. . . .	1.80
TOCUYO "Cabot", 91 ctm., clase extra, pieza $ 74, el metro. . .	2.20

FRANELAS CRUDAS

FRANELA Cruda, americana, marca Esquimal, el metro.	2.25
FRANELA Cruda X, el metro.	2.50
FRANELA Cruda, XX, el metro.	2.80
FRANELA Cruda XXX, el metro.	3.20
FRANELA Cruda, XXXX, el metro.	3.60
FRANELA Cruda XXXXX, Campana, el metro.	4.50

BRAMANTES PARA NOVIAS

BRAMANTE fino, marca Guagua, pieza de 20 ys. $ 35, el metro. .	2.—
BRAMANTE N.o 9616, marca Guagua, pieza de 20 ys. $ 36.60, el mt.	2.20
BRAMANTE N.o 200, pieza de 20 ys. $ 45, el metro.	2.50
BRAMANTE Primo, pieza de 20 ys., $ 46, el metro.	2.50
BRAMANTE XX, pieza de 20 ys. $ 52, el metro.	3.—
BRAMANTE XXX, pieza de 20 ys, $ 56, el metro.	3.25
BRAMANTE XXXX, pieza de 20 ys. $ 60, el metro.	3.50
BRAMANTE Tela Novia, extra fino, pieza de 20 ys. $ 62, el metro	3.60

FRAZADAS DE ALGODON

FRAZADAS algodón, buen tamaño, cada una.	5.90
FRAZADAS algodón, más gruesas, cada una.	6.80
FRAZADAS algodón, más grandes, cada una.	8.—
FRAZADA algodón más grande y gruesa.	12.50

FRAZADAS DE LANA

FRAZADAS de lana, con guarda, para una plaza, cada una. .
FRAZADAS de lana, con guarda, plaza y media. . . . .
FRAZADAS de lana con guarda, dos plazas. . . . .
FRAZADAS de lana purísima, dos plazas, cada una. . . . . .
FRAZADAS de Lana Pirineos, cada una. . . . .

CASIMIRES INGLESES

CASIMIR inglés Homespun, pura lana, metro. . . . .
CASIMIR inglés Homespun, más grueso, metro. . . . .
CASIMIR Inglés, peinado y torcido, el metro. . . . .
CASIMIR Inglés, gris oscuro, el metro. . . . .

OJO

Liquidamos una partida de lienzo marca Cazuela, que por una pequeña avería vendemos al bajo precio de $ 1.10 el metro, y l la pieza de 40 yardas.

También saldaremos una gran partida de LONA SASTRE, c ca avería, al ínfimo precio de $ 1.30 el metro.

OCASION UNICA

A $ 2.80 la docena y 30 centavos el pan, seguiremos vendie excelente Jabón de Tocador que tanta aceptación ha tenido en la semana.

Ofrecemos un gran surtido en percalas para camisas, a $ metro, y un excelente surtido de Céfiros, en colores firmes, a $ 3.

Si desea Ud. comprar mercadería garantida haga una v "LA ADUANA", Bandera 770, casi esquina de San Pablo.

LAUREANO BARZANA.

plemente el señor Juez, cumpliendo disposiciones expresas de la ley, ha decretado una medida que tenía la obligación de decretar contra la persona inculpada por el delito de que se trata.

Y por esta razón, señor Presidente, un H. colega de esta Cámara, solicita un Ministro Visitador? ¿De manera que cuando los jueces, cumplen con su deber, se hace necesario enviarles Ministro Visitador para que no sigan conociendo de determinados procesos, y se eche sobre la conducta, de un funcionario público, correcto, la sombra que dicha visita pudiera significarle? Si procediéramos así, no tendríamos Ministros suficientes, y tendríamos que decretar visitas a todos los juzgados del país. Considero que es ir demasiado lejos.

En este caso, ha caído la medida decretada, contra el señor Prefecto de Policía de aquel Departamento, que hasta hace poco era un correcto funcionario, y por el cual yo he tenido siempre especial deferencia; pero que en la mala hora, siguiendo consejos de amigos poco escrupulosos, le hicieron cometer el delito de violar el domicilio de dos conocidos vecinos de aquel Departamento.

Yo, señor Presidente, siento más que nadie esta situación desgraciada, pero las leyes son y deben ser inexorables con toda clase de personas, y los jueces tienen la dura misión de hacerlas aplicar.

Si el funcionario inculpado cree que no hay mérito para proceder en su contra, tiene expedito los recursos que las leyes franquean para reclamar ante los tribunales superiores de toda providencia que pueda creerse injusta.

Si no fuera por la forma de censura, en que mis Hs. colegas han presentado esta cuestión, yo aceptaría con agrado la visita indicada, porque sería la mejor fórmula para justificar ante la opinión de mis Hs. colegas y del país, la correcta conducta del señor Juez de Petorca.

Señor Presidente, hago presente las circunstancias anteriores al señor Ministro de Justicia para que, antes de proceder en esta materia, pida informes previos al señor Juez del Departamento, y a las demás autoridades legales correspondientes, y proceda con criterio reposado a decretar las medidas que las circunstancias le sugieran.

El señor **MAZA**.—Pido la palabra.

El señor **RIVAS VICUÑA** (Presidente). — Ha terminado la primera hora.

El señor **MAZA**.—Quedan dos minutos, y en esos dos minutos yo alcanzo a contestar al H. D. por Petorca.

El señor **RIVAS VICUÑA** (Presidente). — Puede usar de la palabra S. S.

El señor **MAZA**.—El H. Sr. Guerra ha dicho que el Diputado que habla hizo cargos al Juez de Petorca cuando, en la sesión anterior, pidió al señor Ministro de Justicia que se sirviera estudiar los antecedentes de esta cuestión, y ver si era o no conveniente enviar un Ministro en visita a aquel departamento para que se avocara el conocimiento del proceso respectivo.

En realidad, el Diputado que habla no hizo ningún cargo al Juez de Petorca, en absoluto.

Yo creo que no hay derecho a traer a esta Cámara cargos contra funcionarios de la Administración, sino cuando uno tiene la evidencia de que esos cargos son efectivos.

No es posible que, premunidos de la inviolabilidad parlamentaria, los congresales traigan a la Cámara la relación de cosas que resultan algunas veces algo parecido a la difamación y que otros veces se parecen a las calumnias.

Por esto yo, al hacer mi petición al Gobierno, ni siquiera me referí a la conducta funcionaria del Juez de Petorca, sino que pedí al señor Ministro de Justicia que estudiara los antecedentes de la cuestión y viera si había conveniencia en nombrar un Ministro en visita que se avocara el conocimiento de los hechos a que yo hice referencia.

Pero ya que el H. D. por Petorca ha aludido a algunas cuestiones relacionadas con la petición que yo hice y a la situación en que se encuentran el Juez y el Prefecto de Petorca, yo tengo que decir a la Cámara cuáles son los antecedentes de que he partido para hacer mi ruego al señor Ministro de Justicia.

Se me informó que en un periódico que se llama "El Heraldo", de Petorca, apareció una publicación contraria al Juez de aquel departamento. Al día siguiente de ocurrido este hecho, el Juez encontró al Director de ese diario y lo increpó y lo castigó en la calle, y cinco días después fué asaltada la imprenta y en él se perdió gran parte de los tipos y de la maquinaria.

El señor **CRUZ**.—Es la costumbre en todas partes.

El señor **MAZA**.—El Prefecto de Petorca hizo entonces las investigaciones del suceso y pudo descubrir a los autores del asalto a la imprenta, entre los cuales se encontraba uno de los oficiales de pluma del Juzgado. A pesar de esto, el Juez sobreseyó en el proceso que se había formado.

Posteriormente, el Juez, por venganza, según mis informaciones, instauró un proceso criminal contra el Prefecto y lo redujo a prisión.

Cuando hice uso de la palabra en la ocasión anterior, yo estaba en posesión de estos antecedentes, y no los quise exponer en la H. C. por las razones que he dado, porque creo que no se deben traer a la Cámara sino hechos cuya efectividad consta a los señores Ds., para no incurrir en el delito de difamación o de calumnia.

No quise anticipar estos datos a la H. C. y por eso rogué al señor Ministro que investigara los antecedentes para que de ellos dedujera si había o no necesidad de enviar un Ministro en visita.

El señor **GUERRA**.—Yo, señor Presidente, me alegro de haber oído de mi H. C. señor Maza las apreciaciones que ha hecho en la primera parte de su discurso, y estoy en perfecto acuerdo con Su Señoría cuando dice que no deben traerse aquí cargos contra funcionarios públicos, y me complazco también de oír la explicación que da respecto de la insinuación que él hizo en sesiones pasadas al señor Ministro respecto al señor juez de Petorca, que es más o menos la misma petición a que yo he llegado en mis observaciones.

Pero no puedo aceptar, señor Presidente, la narración de los hechos sobre el asalto de una imprenta y otros detalles que acaba de hacer mi H. colega porque veo que Su Señoría ha sido perfectamente equivocado en sus informaciones y parte de hechos absolutamente erróneos; de aquí es que yo mantenga en todo su rigor mis observaciones.

VOTACIONES

El señor **RIVAS VICUÑA** (Presidente).— Se van a votar las indicaciones formuladas.

El señor **PRO-SECRETARIO**.—Indicación del señor Sánchez (Ministro de Guerra y Marina).—Para que se exima del trámite de Comisión el proyecto que hace extensiva la rebaja a que se refiere el artículo 28 de la ley N.o 3091, de 13 de Abril de 1916, a los imponentes de la Caja de Retiro del Ejército y Armada.

El señor **RIVAS VICUÑA** (Presidente).— En votación.

Si no se pide votación se daría por aprobada la indicación del señor M. de G.

El señor **NAVARRO OCAMPO**.—Con mi voto en contra, señor Presidente.

El señor **RIVAS VICUÑA** (Presidente).— Aprobada, con el voto en contra de S. S.

El señor **PRO-SECRETARIO**.—Indicación de los señores de la Vega y Mena:

Para que las sesiones ordinarias se efectúen los días Miércoles, Jueves y Viernes.

—Votada la indicación, fué desechada por 29 votos contra 24.

—Durante la votación:

El señor **DE LA VEGA**.—Sí, señor, en los días Sábados hay mucho que hacer por el sur.

El señor **PRADENAS**.—El Sábado inglés, señores Ds.

El señor **CLARO LASTARRIA** (Ministro de Hacienda).—Creo que la H. C. tiene demasiado trabajo que hacer para que se puedan suprimir las sesiones de los días Sábados.

El señor **SECRETARIO**.—Quedaría reemplazada por la sesión de los Miércoles.

El señor **EDWARDS MATTE** (don Ismael). —Sí, como una especial deferencia al señor de la Vega.

El señor **PRO-SECRETARIO**.— Corresponde votar la renuncia que hacen numerosos Diputados del cargo de miembros de diversas Comisiones.

El señor **MAZA**.— Me parece que hay acuerdo para dejar para otra sesión el pronunciamiento sobre estas renuncias.

El señor **RIVAS VICUÑA** (Presidente). — Si a la Cámara le parece, la votación de estas renuncias quedaría para la sesión próxima en que haya incidentes.

Acordado.

El señor **PRO-SECRETARIO**.— Indicación del señor Cárdenas para que se nombre una Comisión Parlamentaria que investigue lo relacionado con los servicios de la Escuela de Artes y Oficios.

El señor **DE LA VEGA**.— Pido votación nominal.

El señor **RIVAS VICUÑA** (Presidente). — Se votará nominalmente. En votación.

—Votada nominalmente la indicación, fué desechada por 43 votos contra 8. Se abstuvieron de votar 8 señores Diputados.

Votaron por la afirmativa los señores:

Adrián
Correa Ramírez
Cruz
Gutiérrez
Paredes
Pradenas
Vargas Márquez
De la Vega

Votaron por la negativa los señores:

Bunster
De Castro
Claro Salas
Concha don Luis A.
Cordero
Correa Roberts
Cortés
Cruzat Vicuña
Durán
Edwards M. don Gmo.
Edwards M. don Ismael
Escobar
Forster
González Canales
Grez Padilla
Guerra
Guzmán
Herquíñigo
Herrera Lira
De la Jara
Lillo
Marín Pinuer
Maza
Medina
Mena
Montecinos
Oettinger
Pereira don Guillermo
Pouchucq
Ramírez Frías
Rivas Vicuña
Rodríguez Mac Iver
Rosselot
Rozas
Ruiz
Salas Romo
Serrano don Luis
Silva Campo
Silva don Matías
Undurraga
Urzúa
Valencia

Se abstuvieron de votar los señores:

Claro Lastarria
Gumucio
Lois
Navarro Ocampo
Sánchez
Sierra
Tizzoni
Yrarrázaval Larraín

—Durante la votación:

El señor **DE CASTRO**.—Como el señor Ministro ha declarado que esta es una cuestión ministerial, voto que no.

El señor **CORREA RAMIREZ**.—Sí, porque mientras más se investigue, más clara y mejor será la justicia que se haga.

El señor **EDWARDS MATTE** (Don Ismael). —Voto que no, lamentando que no se haya llevado adelante este debate, en el curso del cual me parece que se habría dado razones que nos habrían permitido formarnos un criterio, todavía más fundado, contrario a la indicación del señor Cárdenas.

El señor **GUMUCIO**. — He tenido conocimiento personal de persecuciones hechas por el Director de la Escuela de Artes y Oficios en contra de funcionarios de su dependencia. De estas persecuciones puede deducirse la posibilidad de que haya habido persecuciones en contra de los alumnos del establecimiento. Por estas consideraciones, habría votado que sí; pero, el señor Ministro de Industria no acepta el nombramiento de esta comisión.

También me han hecho gran efecto las razones aducidas por S. S. en esta situación, me abstengo de votar.

El señor **GUZMAN**. — Conozco desde hace muchos años al señor Montero y, estoy seguro, dado su espíritu ecuánime y caballeroso, que no habrá llevado a efecto persecuciones. Su actitud enérgica tal vez en alguna ocasión, se habrá debido a una razón perfectamente justificada. Por eso, voto que no.

El señor **PRADENAS**. — Las persecuciones no son nunca justificadas, H. D.

El señor **MAZA**. — Siento no haber tenido tiempo para tomar parte en este debate, en el cual tenía vivo interés en terciar. Habría dado las razones que tengo para estimar que, dada la caballerosidad del señor Montero, es imposible que sea autor de persecuciones contra ninguna persona, como ha manifestado el H. señor Gumucio. Por el contrario, creo que es un funcionario correctísimo que tiene especial capacidad e interés en mejorar el servicio de la Escuela de Artes y Oficios.

Voto en contra por estas razones y, además, por estimar improcedente el nombramiento para esto, de una Comisión parlamentaria.

El señor **PRADENAS**. — Voto que sí porque creo que hay necesidad de hacer amplia luz sobre los cargos que se han hecho a este funcionario público, y porque el Gobierno, que ha obrado con un celo inusitado en favor de este empleado, está implicado y no tiene la imparcialidad necesaria para hacer una amplia investigación al respecto.

El señor **RAMIREZ FRIAS**. — Voto que no porque el proyecto de acuerdo envuelve una censura para el Ministerio, que considero injustificada; además, porque se trata, en este caso, de una invasión de atribuciones del Congreso sobre el Ejecutivo, que estimo menos justificada aún. Y por lo que respecta al señor Montero, por el conocimiento que tengo de este funcionario, estimo que ha sido uno de los mejores, si no el mejor de todos los Directores que ha tenido la Escuela de Artes y Oficios de Santiago. Si alguna vez ha molestado a alguien, ha sido para eliminar a algún subalterno incompetente o perjudicial, como ocurrió con uno que venía perturbando a la Escuela y a los Directores desde la época del señor Puelma, sin que nadie antes que el señor Montero se atreviese a exigir su salida. El señor Montero tuvo la entereza suficiente para exigirla y obtenerla.

El señor **RODRIGUEZ MAC-IVER**. — Voto que no, sin dejar de reconocer el derecho que la H. C. tiene para nombrar estas comisiones cuando lo estime conveniente.

El señor **TIZZONI**. — Yo, señor Presidente, habría votado afirmativamente este proyecto de acuerdo, si el señor Ministro no le hubiera dado alcance ministerial. Por este motivo me voy a abstener de votar, creyendo, sin embargo, que en la Escuela de Artes, como en los servicios de instrucción secundaria y superior, hay casos graves que investigar.

TABLA DE FACIL DESPACHO

El señor **PRO-SECRETARIO**.— El señor Presidente anuncia para la tabla de fácil despacho de la sesión próxima los mismos proyectos que lo estaban para la presente y además el proyecto, eximido del trámite de Comisión, que exime a los imponentes de la Caja de Retiro y Montepío del Ejército y de la Armada del pago de la contribución de haberes sobre los gravámenes que haya constituído a favor de estas instituciones respecto de las propiedades que hayan adquirido por intermedio de ella.

El señor **GUERRA**.— ¿Por qué no anuncia también, señor Presidente, el proyecto sobre construcción de ferrocarriles particulares, que es un proyecto muy interesante y que está en su último trámite constitucional?

PRESUPUESTOS

El señor **RIVAS VICUÑA** (Presidente). — Entrando a la orden del día, corresponde tratar de los presupuestos.

El señor **PRO-SECRETARIO**.— En el presupuesto de Hacienda, en la partida 3.a, el Senado ha rechazado el restablecimiento del ítem que consulta fondos para un escribiente de la Inspección de Bancos.

El señor **RIVAS VICUÑA** (Presidente). — En votación si se insiste o no el restablecimiento del ítem.

El señor **RUIZ**.— ¿De qué se trata, señor Presidente?

El señor **SECRETARIO**.— Se trata de lo siguiente: La Cámara había intercalado un ítem nuevo que consultaba la suma de $ 2,400 para un escribiente de la Inspección de Bancos.

El señor **SERRANO** (don Luis A.)—Lo ha repuesto; no lo ha intercalado.

El señor **SILVA CAMPO**.— Desearía oír la opinión del señor Ministro de Hacienda, porque he leído en los diarios que el Gobierno piensa dar mayor importancia a esta oficina que tiene a su cargo la fiscalización de los Bancos.

Creo que el Inspector de Bancos tiene una gran labor, y si se le suprime el único empleado que tiene se le dificultará en grado sumo su trabajo.

El señor **CLARO LASTARRIA** (Ministro de Hacienda).— Mi propósito respecto de la Inspección de Bancos es pedir su organización en la ley que crea el "Banco Central".

Respecto al escribiente para el Inspector de Bancos, me parece que a este funcionario puede enviársele alguno de las oficinas de Hacienda.

El señor **RIVAS VICUÑA** (Presidente). — Si no hay oposición no se insistirá.

Acordado.

El señor **SECRETARIO**.— Partida 7.a.— "Aduanas". Se ha desechado el restablecimiento del ítem 447, Teniente, $ 5,800.

El señor **CLARO LASTARRIA** (Ministro de Hacienda). — El Senado ha desechado este ítem en la inteligencia de que el servicio del puesto se mantendrá.

Se trata del teniente de resguardo de Arica, sección boliviana, y si se suprime es porque se tiene el propósito de utilizar otro empleado de aduana en el desempeño del cargo, pues, la Superintendencia de Aduanas tiene facultad para proceder así. De modo que el rechazo del ítem no significa la no atención del servicio.

El señor **MAZA**.—Es decir que por interpretación del Congreso se procederá en esta forma.

El señor **CLARO LASTARRIA** (Ministro de Hacienda). — No, señor D., sino porque dentro de las atribuciones de la Superintendencia de Aduanas puede enviarse a un teniente de resguardo de un punto a otro. Pero, si las dos Cámaras hubiesen desechado simplemente el ítem podría entenderse que la voluntad del legislador era que no hubiera resguardo en la sección boliviana.

El señor **MAZA**.—Estoy convencido.

El señor **RIVAS VICUÑA** (Presidente). — Si a la H. C. le parece, se acordaría no insistir.

Acordado.

El señor **SECRETARIO**.—Se ha desechado también el siguiente ítem restablecido por esta H. C.:

"Item... Un Pro-Secretario de la Superintendencia de Aduana, etc., $ 6,000".

El señor **CLARO LASTARRIA** (Ministro de Hacienda). — Sobre este particular repito lo que manifesté en el H. Senado: no he podido entrar a estudiar en detalle el servicio aduanero, pero el señor Superintendente ha conceptuado que es necesario este secretario. En el Senado se tomó en cuenta el parecer del H. Senador por Atacama, que se buscara un empleado entre el personal de la Aduana que pudiera desempeñar este puesto.

El señor **EDWARDS MATTE** (don Guillermo). — ¿Ha disminuído el movimiento de la Aduana en el último año?

El señor **CLARO LASTARRIA** (Ministro de Hacienda).—Sí, señor D., ha bajado, como puede verse por el producido de la renta aduanera.

El señor **MEDINA**.—Hay que tomar en consideración que en el proyecto del Gobierno, por iniciativa del Superintendente de Aduanas, se suprimieron más de 30 o 40 empleados; pero ese funcionario dijo que era indispensable un secretario. Este es un funcionario que ha ahorrado grandes cantidades de dinero.

El señor **MAZA**.—En virtud de eso aceptamos la creación de este puesto en la Sub-Comisión.

El señor **RIVAS VICUÑA** (Presidente). — Si a la H. C. le parece, se acordaría no insistir.

El señor **POUCHUCQ**.—Que se vote.

El señor **RIVAS VICUÑA** (Presidente). — Se va a votar.

—Votada la indicación, se acordó insistir por 28 votos contra 3 y 7 abstenciones.

—Durante la votación:

El señor **EDWARDS MATTE** (don Guillermo). — No, porque no me explico que se necesiten más empleados.

El señor **SALAS ROMO**.—Voto que sí, y en esto estoy de acuerdo con las opiniones manifestadas en la Subcomisión de Presupue
bién de acuerdo con la opinión al
por el H. D. señor Edwards Matte
mo. Por eso insisto.
El señor **EDWARDS MATTE** (
mo).—No puedo quedar bajo el peso.
El señor **RIVAS VICUÑA** (Pre
Estamos en votación, H. D.
El señor **EDWARDS MATTE** (
mo).—En esos momentos yo no m
puesto de algunos antecedentes inte
lacionados con los servicios de adua
pués de haberlos estudiado, llegué a
miento, con posterioridad a las reun
Subcomisión a que se refiere el H. D.
las Romo, de que se podían introdu
economías, y que lo que se ha hecho
son meros ensayos de reducciones; d
lógicamente he llegado a un camb
nión.
De ahí la razón de mi voto nega
El señor **SECRETARIO**.—El H.
desechado también los siguientes ítem
dos por esta H. C.:
"Item 1079. Asignación local, etc.
"Item 1080. Asignación local, etc., $
El señor **RIVAS VICUÑA** (Pre
En votación.
El señor **CLARO LASTARRIA** (
Hacienda).—Estas son asignaciones
para ciertos empleados en las aduana
gü, San Pedro de Atacama y Punta
El señor **RIVAS VICUÑA** (Pre
Si a la H. C. le parece, se ac
sistir.
El señor **DE LA VEGA**.—Que s
ñor Presidente.
El señor **RIVAS VICUÑA** (Pre
En votación.
—Por 30 votos contra 10 y 8
se acordó insistir.
El señor **SECRETARIO**.—En l
13.a, "Delegación Fiscal de Salitreras
ras", el Senado ha desechado el ítem
ingeniero de sección para sección de
$ 14,400.
El señor **CLARO LASTARRIA** (
Hacienda).—Si me permite el señor
te... Voy a explicar a la Cámara
respecto a este ítem.
En el Presupuesto del año 21
puesto de ingeniero jefe de la Dele
22,000 pesos.
La Comisión Mixta acordó reduc
de este ingeniero a 14.400 pesos. Est
está en funciones; ha servido los
transcurridos del presente año, y est
el sétimo mes. Esta es la situación.
discrepancia respecto a si el Delegado
Salitreras lo estima necesario o no
pleado. De los antecedentes que hay
nisterio se desprende que las neces
servicio exigen que se mantenga este
Hay que catear toda la región
Soronal, puesto que esa es la primera
ser servida por el ferrocarril de Iqui
tados, que va atravesar esa importante
es que los servicios de este empleado
sarios dada la labor que va a tener
de que depende.
El señor **GUMUCIO**.—¿Entonces
que se insista?
El señor **CLARO LASTARRIA** (
Hacienda).—Exacto.
El señor **RIVAS VICUÑA** (Pre
Si a la Cámara le parece, se acordará
Acordado.
El señor **SECRETARIO**.—Parti
"Variables Generales". El Senado ha
el restablecimiento del ítem 1347, "Pa
go de cuentas, etc.", $ 100,000.
El señor **CLARO LASTARRIA** (
Hacienda).—El Senado ha tenido pre
desechar este ítem, un concepto que
mara aceptara.
Es efectivo que existe una serie
tas pendientes, pero es de buen orden
trativo que todas estas cuentas se est
el Congreso en un proyecto especial
enviarse por el Gobierno.
Si sólo se cosuulta este ítem,
sólo una parte de estos créditos y los
darían sin pagarse, porque los otros pre
no consultan fondos especiales para es
laciones.
El señor **BRIONES LUCO**.—Señ
dente, pido la palabra por un momento.
El señor **RIVAS VICUÑA** (Pre
Con el asentimiento unánime de la H.
usar de la palabra S. S.
El señor **BRIONES LUCO**.—Tengo
no un decreto de fecha 30 de Diciembre
firmado por don Juan Luis Sanfuentes
Ministro de Hacienda de ese entonces,
Claro Solar, en que manda a los Sub
de Estado llevar un registro de todos
tos de pago que se expidan con cargo
consignados en ítem del presupuesto qu
cha de los referidos decretos estén a
Ese decreto, que es bastante lar
portante, creo que hará que la Cámara
insistir en esta autorización, ya que al
cabo, lo que se debe hay que pagarlo.
ruego al señor Secretario que lea el de
señor Claro Solar, actualmente Pres
Honorable Senado.
El señor **EDWARDS MATTE** (do
mo).—Permítame una palabra, se
dente.
El señor **RIVAS VICUÑA** (Pre
Con el asentimiento de la H. C. pued
la palabra S. S.
El señor **EDWARDS MATTE** (do
mo).—Es para hacerme cargo de la
del H. D...
El señor **BRIONES LUCO**).—¿Por
se hace cargo de ella después que co
decreto del señor Claro Solar?
El señor **EDWARDS MATTE** (do
—Ya suponía su contenido y me pare
necesario que se le diera lectura.
El señor **BRIONES LUCO**.—Oígalo
y así se evita suposiciones que pueden
discurrir equivocadamente.
El señor **RUIZ**.—Abrevemos en la
fuente.
El señor **SECRETARIO**.—El decre
así:
"Núm. 3,356
Santiago, 30 de Diciembre de
Considerando:
Que en conformidad a lo dispuesto
creto Núm. 3,142, de 4 de Noviembre
la Dirección General de Contabilidad
retener todo decreto de pago expedido
go a fondos consignados en ítem del
puesto que a la fecha de los referidos
estén agotados, debiendo anotarlos en u
ta especial abierta a cada Ministerio, y

HEMOS RESUELTO

Liquidar totalmente toda nuestra existencia de invierno, en vista del gran surtido que nos llega de verano

PAÑOS finos, ancho 1.40, varios colores, de $ 39 a.	$ 19.00
LANAS listadas, su valor $ 24, a	$ 12.50
GABARDINAS, ancho 1.40, 10 colores, metro $ 35, a. . . .	$ 22.00
TERCIOPELOS de lana, ancho 1.40, a.	$ 25.00

SOBRECAMAS

LINDAS sobrecamas 1 plaza, a $ 22; 1 1|2 plaza, a.	$ 35.00
2 plazas.	$ 45.00

FRAZADAS

FRAZADAS de lana, a.	$ 22.00
FRAZADAS tamaño grande. . .	$ 30.00
FRAZADAS de algodón.	$ 12.00
FRAZADAS de algodón.	$ 8.00

FRANELAS

FRANELAS blancas, las mejores marcas, metro, a.	$ 2.50
Id. id. id. id., a.	$ 2.80
Id. id. id. id., a.	$ 3.20
Id. id. id. id., a.	$ 3.50
De color, en clase muy buena, metro, a $ 2.50 y.	$ 3.00

LA BUENA COMPRA

San Diego 633, entre Eyzaguirre y Diez de Julio

deberá dar curso una vez que se dicte una ley especial o de suplementos que permita cumplirlos; que el decreto Núm. 2,733, de 31 de Diciembre de 1917 complementando y ampliando las dispociones del decreto anterior, establece que la Dirección General de Contabilidad enviará los decretos retenidos, si no se insistiere en su cumplimiento o no se considerare que la urgencia del gasto obliga a la presentación de un Mensaje de Suplemento, al Tribunal de Cuentas para que éste deje testimonio en el decreto de que el pago ordenado está conforme con las leyes y demás disposiciones que reglamentan la materia, y cumplido este trámite lo envíe a la Dirección General de Contabilidad para que lo retenga y tome cuenta al preparar el proyecto de presupuestos para el año próximo venidero;

Que las disposiciones contenidas en el referido decreto han tenido por objeto principal que en cualquier momento pueda saberse el monto de las obligaciones que el Fisco adeuda;

Que este propósito puede obtenerse manteniendo en cada Departamento de Estado un registro de dichas deudas;

Que en esta forma se evitarían los inconvenientes que en la práctica ha originado la aplicación de esos preceptos; lo que ha dado origen a que en varias ocasiones los Ministerios hayan expedido decretos a favor de acreedores, cuyas deudas estaban ya reconocidas por decretos anteriores retenidos en las Oficinas de Hacienda, decreto:

1.o En cada Sub-secretaría de Estado se llevará un registro de todos los decretos de pago que se expidan con cargos a fondos consignados en ítem del Presupuesto que a la fecha de los referidos decretos estén agotados.

2.o Al preparar el proyecto de presupuestos para el año próximo, se consignarán los fondos necesarios para el pago de los referidos decretos;

3.o Deróganse los decretos números 3,142, de 4 de Noviembre de 1913 y 2,733, de 31 de Diciembre de 1917.

Tómese razón, comuníquese, publíquese e insértese en el "Boletín de las Leyes y Decretos del Gobierno".—Juan Luis Sanfuentes.—Luis Claro Solar".

El señor BRIONES LUCO. — **De modo que por ese decreto se manda consultar en la Ley de Presupuestos los fondos para pagar aquellos decretos que no han podido pagarse por haber sido excedidos los ítem respectivos.**

El señor RIVAS VICUÑA (Presidente) — En votación si se insiste o nó.

El señor EDWARDS MATTE (don Guillermo). — Voy a decir una sola palabra.

El criterio que ha prevalecido en el H. S. es el mismo que ha dominado en varias oportunidades en el seno de la Comisión Mixta, que es el siguiente: con frecuencia se están autorizando por las oficinas públicas, por los Ministerios y hasta por empleados superiores de la Administración, una serie de contratos con particulares sobre prestación de ésta o de la otra clase de servicios. Entonces, el H. S. ha estimado que en esos casos debe presentarse un proyecto de ley, para acabar con esta corruptela administrativa y para evitar que con el ítem de cuentas pendientes de uno o varios años, se pretenda solucionar o resolver situaciones que no tuvieron ningún origen legal, cosa que no debe existir en una correcta administración pública.

De modo que estimo preferible que se mande un proyecto de ley para regularizar esta situación, lo cual permitirá que estas cuentas sean estudiadas con la necesaria atención por la H. C.

Voto porque no se insista.

El señor BRIONES LUCO. — Con ese criterio, parece que no debiera existir Presupuesto.

El señor POUCHUCQ. — Voto que no, porque estoy seguro de que el Ministerio pagará lo que se deba.

El señor RUIZ. — Voto que sí, no sólo porque la opinión del señor Claro Solar me parece digna de toda consideración y respeto, sino porque me parece natural que se consignen los fondos necesarios para que el Gobierno pague lo que se adeuda a los particulares. En realidad, esta idea de remitirlos a todas las vicisitudes de la tramitación de un proyecto de ley no beneficia, en rigor, sino a aquellos que tienen influencias suficientes para obtener el despacho de la ley. Me parece que esto es, como lo dice el señor Herrera Lira, traer más aflixión al afligido, es decir, exponer a los acreedores del Estado, además del retardo con que reciben el pago de lo que se les adeuda, a las molestias que nosotros sabemos que son indispensables para obtener de la Cámara y del Congreso el pronto despacho de estos proyectos de ley.

El señor SIERRA. — Sí, por las razones que ha dado el H. Ministro.

El señor SILVA SOMARRIVA. — ¿Se votó ya el ítem relativo al oficial auxiliar de la Inspección de Bancos?

El señor RIVAS VICUÑA (Presidente). — Sí, H. D.

El señor SECRETARIO.— Sí, señor Diputado, se acordó por unanimidad no insistir.

El señor SILVA SOMARRIVA.— Yo necesito dejar constancia de mi voto contrario.

El señor SECRETARIO.— Pero eso ya se votó.

El señor SILVA SOMARRIVA.— Quiero dejar constancia de mi voto contrario a la supresión del ítem que acuerda el sueldo del oficial auxiliar de la Inspección de Bancos, pues no comprendo cómo se deja fuera a un empleado ya especializado en este servicio, y se deja un trabajo abrumador al Inspector.

¿No se desea que se inspeccionen los Bancos?

El señor CLARO LASTARRIA (Ministro de Hacienda).— Voy a designar con tal objeto a un empleado del Departamento de Hacienda.

El señor SECRETARIO.— "Partida 19.a— Comisión de Puertos".

En la glosa del ítem nuevo agregado a continuación del ítem 1659, se ha suprimido la frase: "... pudiendo invertirse el producto de dicha explotación en la atención de la misma..."

Se ha desechado, finalmente, la modificación que consiste en que sólo se considere como figurando en partidas de gastos fijos los ítem que tengan su origen en leyes de carácter permanente.

El señor CLARO LASTARRIA (Ministro de Hacienda).— La supresión de esa frase en el ítem nuevo, después del 1659, se ha hecho porque se ha estimado que para poder dar cumplimiento a esa disposición sería necesario establecer la forma en que deben invertirse los fondos, y en el presente año no hay posibilidad de hacerlo.

El señor RIVAS VICUÑA (Presidente). — Si a la Cámara le parece, se acordaría no insistir.

Acordado.

El señor SECRETARIO.— Habría que no insistir en lo relativo a los gastos fijos.

El señor RIVAS VICUÑA (Presidente). — Si le parece a la Cámara, se acordaría no insistir.

Acordado.

Terminado el presupuesto de Hacienda.

Se va a votar el presupuesto del Ministerio del Interior.

El señor SECRETARIO.— En el presupuesto del Interior, el H. Senado ha aprobado algunas modificaciones y ha desechado las siguientes: En la partida 16.a, "Congreso Nacional", ha desechado el restablecimiento del ítem 5359, "Para la publicación en la prensa de las sesiones de la Cámara de Diputados, etc., $ 200,000".

El señor RIVAS VICUÑA (Presidente). — En votación si la Cámara acuerda o nó insistir.

—Recogida la votación, resultaron 31 votos por la afirmativa, 23 por la negativa y tres abstenciones. En consecuencia, quedó acordado no insistir.

—Durante la votación:

El señor LISONI.— Permítame, señor Presidente, deseo saber si es efectivo que "El Mercurio" hará la publicación de las sesiones gratuitamente.

El señor RIVAS VICUÑA (Presidente). — Efectivamente, H. D., hay una oferta en ese sentido.

El señor SILVA SOMARRIVA.— Pero hay un contrato pendiente con "La Nación".

El señor RIVAS VICUÑA (Presidente). — Sí, H. D., hay un contrato pendiente.

El señor BRIONES LUCO.—Pero, ¿no se trata de la publicación de las sesiones de esta H. C.? ¿Y es el H. Senado quién nos puede decir si las publicamos o no?

Es bien sensible que no se observen las reglas de cortesía...

El señor RIVAS VICUÑA (Presidente).— La Cámara dirá si insiste o no.

El señor BRIONES LUCO.—Parece que habrá unanimidad.

El señor GUMUCIO.—Creo que no.

El señor MENA.—Desde luego, yo me opongo.

El señor BRIONES LUCO.—Bien se vé que SS. SS. tienen dónde publicar sus discursos.

El señor MENA.—A S. S. le publicarán todo lo que quiera.

El señor RUIZ.—Señor, yo voy a votar en favor de la idea de que se insista en este acuerdo de la H. C. No le doy la importancia que otros al hecho de que el H. Senado declare el ítem para publicación de las sesiones. Ellos se publicarán; pero nadie tiene el derecho de inmiscuírse en nuestros asuntos internos.

Creo que por decoro, por la cortesía y respeto que nos debe guardar el Senado, nosotros no podemos dejar pasar sin protesta esta actitud que no es sólo de falta de cortesía, sino la actitud atropelladora de una rama del Congreso para con la otra.

No sé por qué el Senado quiere imponer en nuestro régimen interno lo que a él le parece conveniente; no tiene facultades para ello.

El Senado puede acordar para sí lo que estime oportuno.

Nosotros, nunca, por el respeto que le debemos, hemos averiguado siquiera lo que a su régimen interno se refiere; lo consideramos libre y soberano. Por eso estimo que una razón de cortesía obliga también al Senado a guardar la deferencia a que la Cámara de Diputados y sus miembros todos tenemos derecho.

Con la misma, o con idénticas razones, podría el Senado suprimirnos las once, modificar la organización de nuestra Secretaría, limitarnos el uso de los artículos de escritorio....

... No veo por qué, ejercitando igual facultad, no podría llegar hasta el extremo de pedir la supresión de esos servicios.

El señor MENA.—¿Por qué no formula indicación S. S. para suprimir las once? Nosotros lo acompañaríamos.

El señor RUIZ.—Repito; esto no significa que las sesiones de la Cámara no se vayan a publicar; pero esto tampoco significa que no hayamos recibido un vejamen de parte del Senado, que ninguna razón autoriza no obsta tampoco para que nosotros digamos que el Senado no ha tenido derecho para inmiscuírse en el régimen interno de la Cámara de Diputados.

El señor EDWARDS MATTE (don Guillermo).—Me parece que es más propio que cada Cámara resuelva lo que crea más conveniente sobre sus servicios propios. En este punto estoy de acuerdo con las observaciones que ha formulado el H. señr Ruiz; pero, al mismo tiempo, creo que no es un sacrificio penoso renunciar, en estos tiempos angustiosos de penurias de las finanzas nacionales, a la publicación que se hace en los diarios. Por esta razón voto que no se insista.

El señor BRIONES LUCO.—¿Cómo se pueden aunar las dos ideas? Está S. S. de acuerdo con el H. señor Ruiz y vota que no... Parece que hay contradicción.

El señor SALAS ROMO.—Señor Presidente, la Comisión de Policía acordó desahuciar un contrato verbal que existía con "El Mercurio" para publicar las sesiones; y, al proceder así, recibió un beneficio por que celebró un nuevo contrato con "La Nación" para hacer la misma publicación a precio mucho más bajo, contrato que aún está vigente. De manera, que no creo que la Cámara ni ninguna persona pueda faltar a un compromiso, no ya a un compromiso verbal, sino a uno escrito, porque ello sería casi una inmoralidad. Voto que sí.

El señor PRADENAS. — Antes de dar mi voto, desearía que el señor Secretario me dijera si hay contrato para la publicación de las sesiones.

El señor DE CASTRO. — Se publican, y se paga extraordinariamente, por medio de un proyecto de ley especial.

El señor SECRETARIO. — Existe un contrato que rige hasta el 31 de Mayo de 1924.

El señor PRADENAS. — De modo que hay un contrato que rige hasta 1924 y que si se rescinde, se tendrá que pagar una indemnización como ya se hizo anteriormente...

El señor CRUZAT VICUÑA. —El caso está previsto en el acuerdo de la Comisión de Policía.

El señor SECRETARIO. — El contrato que aprobó la Comisión dice en la cláusula pertinente, que el contrato queda resuelto en el caso de que la Cámara acuerde no publicar sus sesiones en la prensa.

El señor PRADENAS. — En caso que la Cámara acuerde no publicar sus sesiones. Pero, no es esta la cuestión, pues, es el Senado el que ha acordado nó publicarlas. De manera que hay una cuestión diferente.

Por lo demás, no me extraña la actitud de la mayoría del Senado y los votos que aquí aparecen por la no insistencia en este ítem; porque es cosa sabida que se pretende ahogar la voz de los representantes del pueblo. Se nos ha querido amordazar para que no debelemos al país lo que estimamos malo...

El señor MENA. — S. S. ha oído que uno de los grandes diarios de Santiago promete hacer la publicación gratuitamente; de modo que no se trata de amordazar a nadie.

El señor PRADENAS. — La cuestión es saber si ese diario que va a hacer la publicación gratis, da la seguridad de publicar todas las versiones de la Cámara y todos los discursos pronunciados en este recinto. Podría confiarse en ello, si hubiese un contrato que contuviera esta promesa, pero, ¿cómo vamos a confiar en que una empresa periodística, que nos dice que publica gratis las versiones de la Cámara, no vaya el día de mañana a publicar solamente lo que le convenga, y que cualquier día, cuando vengan las luchas políticas, no decida publicar sino lo que convenga a sus intereses políticos? Cuando no convenga a sus intereses los discursos que aquí se pronuncien, o cuando vengan de sus enemigos políticos, no los publicará.

De manera que el Senado está invadiendo atribuciones, el Senado pretende ahogar la palabra de los representantes del pueblo, pretende que no se conozca por el pueblo lo que aquí se hace, lo que se discute; pretendo que la opinión pública ignore lo que tiene derecho a conocer.

Yo voy a votar porque se insista; creyendo que la Cámara de Diputados, a pesar del acuerdo del Senado, a pesar del acuerdo que ahora adopte la Cámara de Diputados de no insistir, tiene autorización para acordar la publicación de sus sesiones.

El señor MAZA. — Sí, señor; y adhiero en todo a las palabras que aquí se han pronunciado en contra de la no insistencia. No acepto esta tutela odiosa del Senado que me parece hasta falta de cortesía.

—Después de la votación:

El señor MAZA. — Se suprime el ítem; pero las sesiones se publicarán.

El señor HERRERA LIRA. — Las publicará gratuitamente "El Mercurio".

El señor SECRETARIO. — El Senado ha desechado también en la partida 20, "Policías", la reducción de $ 2.026,501.98 a $ 2.006,501.98 del ítem 5,406, "Para vestuario y equipo, previa licitación pública".

El señor RIVAS VICUÑA (Presidente).— Si a la C. le parece, se acordaría no insistir.

Acordado.

El señor SECRETARIO. — Con el acuerdo anterior, la C. acordaría no insistir tampoco en la reducción de 100,000 pesos en el ítem 5,418, para vestuario y equipo de Carabineros.

El señor RIVAS VICUÑA (Presidente).— Si a la H. C. le parece, se acordaría no insistir.

Acordado.

El señor SECRETARIO. — En la partida 24, "Higiene", el H. Senado ha desechado el ítem agregado a continuación del 5,525, y que dice: "Para instalar un Desinfectorio Público en la ciudad de Vicuña: $ 20,000".

El señor RIVAS VICUÑA (Presidente).— En votación si la C. insiste o no.

—Efectuada la votación, la C. acordó insistir por 42 votos contra 8 y dos abstenciones.

—Durante la votación:

El señor URZUA.—Deseo decir dos palabras, señor Presidente.

El señor RIVAS VICUÑA (Presidente).— Con la venia de la H. C. puede usar de la palabra S. S.

El señor URZUA.—Se trata de establecer un Desinfectorio Público en la ciudad de Vicuña. Saben todos mis Hs. colegas que, por la bondad del clima, los médicos envían con frecuencia a esta ciudad a los propensos a la tuberculosis El clima y la altura es adecuado para poder mejorar allí; pero las personas que van con tal objeto, no encuentran dónde hospedarse, porque como ha habido muchos otros enfermos en las casas y en los hoteles, estas habitaciones están contaminadas. De modo que el resultado es contraproducente: van allí en estado todavía de mejoría, en que todavía pueden curarse y caen en un medio que los contamina y se convierten en enfermos de gravedad.

Y allí no hay elementos, no hay un Desinfectorio para atender estos trabajos a domicilio —como debiera hacerse—en los hoteles y en las casas particulares.

Con los veinte mil pesos consultados podrían comenzarse las instalaciones de un Desinfectorio que resultará utilísimo no sólo para los habitantes de esa ciudad sino, muy especialmente, para todos los que allí van en busca de salud y de vida.

Creo que tratándose sólo de veinte mil pesos, y de la salud de muchos de nuestros conciudadanos, no se puede hacer esta economía, y ruego a los Hs. Ds. que no acepten esta indicación e insistan.

El señor RIVAS VICUÑA (Presidente). — Si a la H. C. le parece, se acordará insistir.

El señor RUIZ. — Que se vote.

El señor VERGARA. — Yo, señor Presidente, me adhiero en todo a las palabras del H. señor Urzúa.

El señor IRARRAZAVAL (don Joaquín).— Como firmante del informe en que se mantiene ese ítem, yo ruego también a mis Hs. colegas que insistamos.

El señor RIVAS VICUÑA (Presidente). — No ha habido acuerdo.

El señor URZUA JARAMILLO. — Me olvidaba decir que a pedido del H. señor Barros Castañón, que ha tenido que ausentarse de la Sala, he hecho las observaciones que me ha oído la H. C.

Estoy autorizado por el H. señor Barros Castañón para tomar su nombre.

El señor RUIZ. — Yo siento mucho que el H. señor Barros Castañón nó haya dicho nada de este encargo a sus colegas del Partido Radical.

El señor VERGARA VICUÑA. — Debo manifestar también que la opinión del H. señor Barros Castañón está de acuerdo con la del Diputado que habla, respecto de esta petición.

El señor RUIZ. — Yo, por mi parte, quiero que se deje constancia de mi voto en contra.

El señor RIVAS VICUÑA (Presidente). — Si a la H. C. le parece, se acordaría insistir.

Acordado.

El señor SALAS ROMO. — Que se tome la votación, señor Presidente. Estamos ya en votación y debe continuar.

El señor RIVAS VICUÑA (Presidente). — Continúa la votación.

El señor GUZMAN. — Estas cosas son indispensables. Hay que insistir.

El señor URZUA JARAMILLO. — (Al votar). Yo tengo que decir, aunque lamento profundamente que mi H. colega el señor Barros Castañón no haya depositado toda su confianza en el H. señor Ruiz, y no le haya hecho a S. S. la petición que me encargó a mí. Pero en todo caso la culpa no es mía. Esta es una cuestión interna del Partido Radical, en la cual no puedo intervenir. El señor Barros Castañón me ha hecho este encargo y yo lo cumplo.

El señor DE LA VEGA. — **Hágase** radical, S. S.

El señor MENA LARRAIN.—Sí, lamentando que sean sólo 20,000 pesos; debieran ser 40,000.

—Después de la votación:

El señor RIVAS VICUÑA (Presidente).— La C. acuerda insistir.

El señor SECRETARIO.—Como consecuencia de la votación anterior, la C. acuerda insistir en la reducción en 20,000 pesos del ítem 4206, para financiar el gasto anterior.

En la partida 25, "Beneficencia", el Senado ha desechado la supresión(acordada por esta H. Cámara, de los siguientes ítem:

Item 5563.—A la Casa Santa Ana de Valparaíso, $ 6,000.

Item 5569.—A la Casa del Buen Pastor de los Placeres, para el asilo de niños, $ 6,000.

Item 5570.—Al Asilo del Carmen de Valparaíso que dirige la hermana Sor Matilde Vives, $ 10,500.

Item 5577.—A la Sociedad de Dolores de Viña del Mar, $ 5,000.

El señor RIVAS VICUÑA (Presidente).— En votación si la C. insiste o no en estas supresiones.

Si a la C. le parece se podría acordar no insistir.

El señor GUZMAN.—**Que se insista.**

El señor RIVAS VICUÑA (Presidente).— En votación.

—Efectuada la votación, la Cámara acordó no insistir por 32 votos contra 8 y 7 abstenciones.

—Durante la votación:

El señor SILVA SOMARRIVA.—Se trata de huérfanos, voto que no.

El señor MAZA.—Mientras se vota, señor Presidente ¿no podríamos acordar la prórroga de la hora por unos cuántos minutos, para votar el presupuesto de Justicia en que hay sólo tres modificaciones?

En todo caso dejo formulada la indicación.

El señor CHANKS.—Me opongo.

El señor GARCES GANA.—Rectifico mi voto, voto que no.

El señor SECRETARIO.—El Senado ha desechado la modificación que consistía en haber aumentado de 2,500 a 3,000 pesos el ítem 3,775, que da una subvención al Cuerpo de Bomberos de Chillán.

El señor RIVAS VICUÑA (Presidente).— En votación.

El señor CHANKS.—Ha llegado la hora, señor Presidente.

El señor RIVAS VICUÑA (Presidente).— Estamos en votación H. D.

Si le parece a la H. C. se acordaría insistir.

Acordado.

—Se acordaría también no insistir en el acuerdo de esta C., relativo a los gastos fijos.

Acordado.

Terminada la votación del presupuesto del Interior.

Como ha llegado la hora, se levanta la sesión.

—Se levantó la sesión.

MUSICA- a 10, 20 y 40 Centavos la pieza
En la Casa Amarilla
SAN DIEGO 128 (pasado Alonso Ovalle)

"CASA AMARILLA", sigue vendiendo a precios fuera de toda competencia!... Desafiamos a quien pueda vender una pieza de música tan bien impresa, y en tan buen papel como la vende la "CASA AMARILLA" a los precios que estamos vendiendo. Ver para creer!...

A 10 CENTAVOS

Cielito Lindo, canción
Con permiso de D. Juan Luis, vals
Cosas de Primos, couplet
El Relicario, paso doble
Flor de Arrabal, canción
Hondini, marcha
Himno a los Sportmen
La Cautiva, canción
La Peliculera, couplet
La Azafata de la Reina, couplet
Mimosa, Two-Step
Ojos que te vieron ir, canción
Q. L. B. T. P., couplet
Ya me perdí, couplet

A 20 CENTAVOS

Beautiful Ohio, vals
Destino, vals
Hojas de Otoño, vals.
La Primera Flor, vals
Perdón, vals con letra
Ultimo vals do la opereta
Más, Más y siempre más, One-Step
Niñas de América, Two-Step
Perla Roja, Two-Step
Chong, Fox-Trot
Corre-Vuela, Fox-Trot
Hindostán, Fox-Trot
Indianola, Fox-Trot
My Ouin Iona, Fox-Trot
Smiles, Fox-Trot
Wispering, Fox-Trot
Yaaka Hula, Fox-Trot
El Tonto, Fox-Trot
Luna Veneciana, Shimmy
Salomé, con letra, Shimmy
The Wamp, Shimmy
Fado Caixa da Guitarra
Fado de mi Tierra
Fado 31
Fado 33.
Fado Blanquita
Fado Mis Amores
Fado todo auténtico
Fado Pájaro Azul
Alma Argentina, tango
El Zorro Gris, tango
La Copa del Olvido, tango
Milonguita, tango
Rosa de Fuego, tango
Una más, tango
Mutsu Hito, marcha
Alma de Dios, canción húngara
Acuérdate de mí, couplet
El Idilio, canción
El Carro del Sol, serenata
La Canción del Soldado, paso doble
Las Corsarias, paso doble
Tus ojos (sus pícaros ojos), couplet
Agua que no has de beber
Amor de Muñecos, couplet
Cara Morena, couplet
El Tango Fatal, tango
Maniquí Parisién, couplet
La Alondra, couplet
La Campana, couplet
La Gatita Blanca, couplet
Mírame, Mírame, couplet
Mis ilusiones, vals
Misterios del Corazón, vals
Nieves Andinas, tango
Que la mar es muy traidora
Ven y Ven, couplet
Mazurka N.o 2, Chopín

A 40 CENTAVOS

Joselíto, paso doble
Gallito, paso doble
Sonriente, paso doble
Saludo militar, marcha
Marcha Real Española
La Marsellesa
Pájaro Azul, paso doble
Alba Roja, One-Step
Danza de las brujas, One-Step
A la carta, One-Step
El Soldadito Two-Step
Honolulu, One-Step
Los Amores de Ana, Two-Step
Mublin Mouse, Two-Step
Oh Johny, Oh Johny, One-Step
Row-Row, One-Step
Princesa del tango, One-Step
Pluma Roja, One-Step
Over-Ther, One-Step
Siempre amorosa, One-Step
Apriétame más, Fox-Trot
Arizona, Fox-Trot
Dardanela, Fox-Trot
Hilda, Fox-Trot
Introdúceme, Fox-Trot
Katinka, Fox-Trot
Las Campanas, Fox-Trot
Nena, Fox-Trot
Policán, Fox-Trot
Hagamos nuestro nido, Shimmy
Ilo, Shimmy
La Bailarina, schotis español
Mi hombre Shimmy
Tell-me, Shimmy
Leyenda de la violeta, Shimmy
Frou-Frou del Tabarín, Fox-Trot
Bajo las Estrellas, Fox-Trot
Apache Argentino, tango
Cara Sucia, tango
El Otario, tango
El Choclo, tango
El 13, tango
El Irresistible, tango
Flor de Fango, tango
La Hora del The, tango
La Payanca, tango
Mi Noche Triste, tango
Ojos Negros, tango
Pampa, tango
Postrer Tango, tango
¿Qué has hecho de mi cariño?, tango
Sentimiento Criollo, tango
Una noche de Garufa, tango
Yunta Brava, tango
Sonatinas de Reyneche
Rondo, de Mozart
Tango en do, Albeniz
Rendez-vous (rococo)
Adiós al piano, Beethoven
Ultima Caricia, Crescenzo
Marcha Fúnebre, Chopín
Serenata Millones de Arlequín
La niña de los cabellos rubios, Debussy
Largo de Hendel
Sueño de Vaquero, Heins
Crepúsculo, melodía, Jovés
Melodía en fa, Rubinstein
Romanza op. 44, Rubinstein
Marcha Militar, de Schubert
Momento Musical de Schubert
Minueto, de Schubert
El Cisne, S. Saens
Plegaria de la mañana, Strabbog
Plegaria de la tarde, Strabbog
Canción Triste, Chaikowsy
Ultimo Pensamiento, Weber
Carmen, habanera
Cuentos de Hoffman, barcarola
Aves del Paraíso, vals
A orillas del Plata, vals
Alma Chilena, vals
Beso Robado, vals
Claveles fáciles, vals
Do re mi fa, vals
Dreanning, vals
Desde el Aloma, vals
El Aeroplano, vals
El pequeño Carnaval, vals
Elsa fácil, vals
Frémito de Amor, vals
Francia, vals
Karnack, vals
Estrellas de oro, vals
Los dos besos fáciles, vals
Lágrimas y sonrisas, vals
Las Tres de la mañana, vals
La Duquesa Bal Tabarín, vals
Millones de Arlequín, vals
Notte Ramenti, vals
Pablo y Virginia, vals
Panorama, vals
Sueño Azul, vals
Tu boca, vals
Visión, vals

Canto y piano

Adiós que me voy llorando, tonada
Alma y Vida, couplet
Ausencia, canción
Alma Andaluza, paso doble
Ayer se cayó una torre, couplet
Aventuras de un huaso en la Pampa, tonada
Adiós Celipe, Schottis
Bernabé, no abuses, couplet
Bella Caraboo, couplet
Campanas de San Justo, canción
Capullo de Rosa, couplet
Caballería R. Siciliana, romanza
Chulapona, couplet
Chulapa soy, couplet
Estas son las lentejas, couplet
El amor es Frágil, canción
En el Ingenio, habanera
Estrellita, canción
El Indiano triste, Argentino
Flores Negras, pasillo
Flor de té, canción
Fué por tí, couplet
Golondrina de mi alero, canción
Hola, Manola, couplet
La Historia de J. Español, couplet
Los ojos de Estanislao, Schotis
La Maja Aristocrática, couplet
La Maja Pinturera, couplet
La Cigarrera, couplet
La Marquesa del Jazmín, couplet
La Cocaína, couplet
La Avecilla, canción
La Rosa, zamacueca
La Miss, couplet
La Verbena de la Paloma, habanera
La Chismosa, couplet
Llévame al té, couplet
Mazurca Azul, serenata
Melancolía, pasillo
Margaritina, couplet
Mi Luis, couplet
La Bandera pasa, canción
Mala entraña (serranillo), couplet
Mimosa, Mimosa, couplet
Molinos de viento, vals
Molinos de viento, canción
Mi lancha pescadora, couplet
Ninett, canción
Oh Sole mío, canción
Oh María, oh María, canción
Olvídame, couplet
Podre mi madre querida, vidalita
Quisiera, couplet
Rayo de oro reina de apaches, couplet
Ramón, Ramón, couplet
Su Majestad del Schotis
Un poco de amor, canción
Vals Brune, (Apaches)
Vente conmigo, habanera
Vuelve a Sorrento, canción
Y muchas otras que no se detallan y que usted podrá ver si nos visita.

ADEMAS de las piezas detalladas, tenemos cualquiera otra que necesite, a precios fuera de toda competencia. Rogamos solicitar catálogos: Nuestras ediciones son las mejor impresas en Chile y en mejor papel que las que venden a más alto precio; desafiamos a que nos pruebe lo contrario.

"CASA AMARILLA" es la única Casa editora de música en Chile con talleres propios que pueden producir 20,000 piezas diarias. Tenemos pianista que le probará a usted la pieza que desee oir, de 10 a 12, y de 3 a 8.

METODOS Y ESTUDIOS.— Tenemos todo el plan del Conservatorio Nacional y lo vendemos a la cuarta parte de su valor, igualmente cualquier otro método o estudio que necesite.

OBSERVACIONES.— Pedidos de Provincia, no mandamos sino $ 5, como mínimum y $ 0.50 para franqueo, NO MANDAMOS REEMBOLSOS. Ordenes y giros a G. Mateos, Casilla 3868, Santiago.

No olvidarse: "Casa Amarilla", San Diego 128, una cuadra de Alameda (pasado Alonso Ovalle)

MUEBLES
Fabricado con maderas extranjeras y nacionales, en estilos elegantes y a precios convenientes encontrará Ud. en la
MUEBLERIA
"La Equitativa"
851 - DELICIAS - 851
Visite esta Casa y economizará dinero.

S. SACK
Bandera 827–Casilla 2833--Teléfono 3940
OFRECE A PRECIOS MAS BAJOS DE PLAZA:
Fierro acanalado para techos negro y galvanizado
de 6, 7, 8, 9 y 10 piés.
Fierro en Barras
REDONDO, CUADRADO, PLANO, ANGULO TE, DOBLE TE Y CANAL.
Planchas fierro negro liso
números 26, 24, 22, 20, 18, 16, 14, 12, 1|8, 3|16, 1|4, 3|8, DE GRUESO Y EN TODAS LAS DIMENSIONES.
Zinc liso en planchas
números 4, 5, 6, 8, 9 y 10.
Cañería galvanizada
⅜, ½, ¾, 1, 1¼ y 2"
Cañería negra
¼, ⅜, ½, ¾, 1 y 1½ y 2"
LLANTAS
CANTO LISO Y CON PESTAÑA, PARA TODA CLASE DE VEHICULOS; SUNCHOS DE ½" A 4".

CIGARRILLOS
MARYLAND
CABINET

INDUSTRIAS Y COMERCIO

BOLSA DE COMERCIO

Movimiento

Durante la única rueda de ayer se efectuaron negocios por valor de $ 548,600 efectivos en acciones y de $ 185,000 nominales en bonos.

Por el boletín publicado a continuación podrá observarse que entre los papeles operados el mayor número de conformes le correspondió a Minera e Industrial, del cual se vendieron algunas partidas de interés.

Contrariamente a lo ocurrido el Viernes, los títulos de sociedades se mostraron firmes en sus cotizaciones, cerrando trece con alzas de los diez y nueve que variaron.

Los bonos hipotecarios se notaron sostenidos.

Las fluctuaciones habidas en los valores fueron las que a continuación se expresan:

Subieron: Caja 8-1, 1|8; Hipotecario 8, 1|8; Banco Español, 1; Minera e Industrial, 1|4; Nueva Elqui, 1|4; Dones, 7|8; Lastenia, 1|8; Araca, 1|4; Guanaco, 1|2; Máfil, 1; Nueva Castilla, 1; Cemento El Melón, 1|2; Refinería de Penco, 1|2; Nacional de Vidrios, 2; y Rafaelitas del Neuquén, 3|8.

Bajaron: Caja 6-1, 1; Aconcagua, 1|2; Chacaltaya, 1|4; Huanuni, 1|2; Santo Cristo, 1 3|4; Chilena de Salitres, 1|4; y Vapores, 1.4.

El Directorio acordó exigir a las Sociedades anónimas que soliciten la cotización de sus acciones en la Bolsa de Comercio, que no pueden pedir igual autorización en otras instituciones análogas de esta ciudad.

OPERACIONES DE AYER

Unica rueda

300 Banco Español, 163 1|2.
683 Banco Español, 164.
50000 Caja 8-1, 100 1|4.
13000 Caja 8-2, 100 1|4.
35000 Hip. Nacional 8-1, 99.
52 Banco Nacional, 84.
200 Banco Chile, 89.
200 Banco Chile, 213.
200 Viña, 35 1|4.
21000 Hip. 8-1, 100 1|4.
3000 Caja 6-1, 88.
100 Refinería de Penco, 48.
100 Banco Español, 164 1|2.
200 Banco Español, 165.
63000 Caja 8-1|2, 101 1|2.
1400 Araca, Julio 7, 81 1|2.
800 N. Elqui, Julio 27, 24 1|2.
900 Viña, Julio 27, 35 3|4.
200 Máfil, Julio 13, 93.
1900 Minera, Julio 27, 44 1|4.
200 Cemento, Julio 13, 28 1|2.
100 Vapores, Julio 27, 50.
500 Dones, Julio 13, 20.
50 Mineras, 44.

PRECIOS DE COMPRADOR Y VENDEDOR AL TERMINAR LAS RUEDAS

TITULO	COMPRADOR		VENDEDOR	
	Cantidad	Precio	Cantidad	Precio
BONOS				
Caja 6-1	....	....	4,000	88
Caja 8-1	50,000	100¼	3,000	100½
Garantizador 8	....	....	20,000	81
Hipotecario 7-1	....	....	15,000	94
Hipotecario 7-2	....	....	10,000	95
Hipotecario 8-1	10,000	100⅛	5,000	100¼
Municip. Autónoma 8 o|o	2,000	70	....	....
BANCOS				
Español de Chile, Julio 27	100	165	....	....
Garantizador de Valores	....	....	52	19
Nacional	50	84	100	85
MINERAS				
Araca, Julio 27	100	81	....	....
Aconcagua, Julio 27	....	....	200	7½
Chacaltaya, Julio 27	....	....	500	11½
Colquiri	....	....	500	1½
Huanuni, Julio 27	....	....	200	79½
Lebu, Julio 27	100	77½	....	....
Minera e Industrial	....	....	200	44
Nueva Elqui, Julio 27	200	24¼	300	24½
Oruro, Julio 13	....	....	200	17¾
Tocopilla, Julio 27	....	....	100	88
Tres Puntas	....	....	100	18
Vacas, Julio 13	200	5¾	200	5⅞
SALITRERAS				
Chilena de Salitres, Julio 27	....	....	300	16
AGRICOLAS Y GANADERAS				
Laguna Blanca	18	80	100	82
Tierra del Fuego	....	....	100	93½
SEGUROS				
La Alianza Chilena	....	....	75	76
La Americana	10	230	....	....
INDUSTRIALES				
Cemento Melón, Julio 13	....	....	100	28½
Gas de Santiago	19	46½	....	....
Viña del Mar, Julio 13	100	35⅝	200	35¾
Viña del Mar, Julio 27	100	35¾	....	....
PETROLIFERAS				
Cacheuta, Julio 27	4,000	3⅛	200	3¼
Caupolicán y Calacoto, Julio 13	....	....	1,000	5¾
Rafaelitas del N., Julio 13	200	11⅛	300	11¼
CIERRE, A LAS 12 M.				
Cambio	....	34.40	....	34.50
Oro	....	175.50	....	176.50
Araca, Julio 27	....	82¼	....	....
Aconcagua	....	....	....	7¼
Minera e Industrial, Julio 27	....	44¼	....	....
Nueva Elqui, Julio 27	....	24½	....	....
Santo Cristo, Julio 27	....	....	....	6
Antofagasta, Julio 27, transacción	....	52¼	....	....
Chilena Salitres, Julio 27	....	....	....	15¾
Lastenia, Julio 27	....	34¾	....	....
Vidrios, Julio 27	....	90	....	....
Viña del Mar, Julio 13	....	....	....	36
Rafaelitas, Julio 27	....	11⅝	....	....

OPERACIONES DE VALPARAISO

Unica rueda

200 Taltal, Julio 13, 13.
800 Viñ..., Julio 13, 35 3|4.
100 Taltal, Julio 27, 13.
300 Peñón, Julio 27, 17 1|4.
500 Castilla, Julio 27, 16.
300 Viñas, Julio 13, 36.
50 Banco Chile, 213.
300 Banco Chile, 214.
300 Guanaco, Julio 13, 14.
3400 Dones, Julio 27, 20 1|4.
400 Viñas, Julio 27, 36.
200 Lastenia, Julio 27, 34 3|4.
1200 Lastenia, Julio 13, 34 5|8.
2200 Dones, 20 1|4.

CAMBIO

Vendedor 34.40
Comprador 34.20

ORO

Vendedor 176.50
Comprador . . . . 176.—

LIBRAS POR ORO

Vendedor 12.50
Comprador 12.40

Viña Santa Rita

MORANDE 580.—TELEFONO 1651

Como los mejores vinos para el consumo diario, ofrecemos, puesto a domicilio y sin envase, los siguientes tipos:

BLANCO FAMILIA 1|1 de tres años a $ 13.20 la docena
TINTO FAMILIA 1|1 de tres años a $ 12.00 la docena

AGENTE GENERAL

Necesitamos persona conocedora en el ramo de SEGUROS DE VIDA, y con buenas referencias, para hacerse cargo de nuestra Agencia General en Santiago. Buenas condiciones.

LA GERMANO CHILENA
Casilla 999.—Valparaíso

45 AÑOS DE EXPERIENCIA EN EL RAMO DE Instalaciones Sanitarias

Nos coloca en una situación ventajosa de ofrecer a nuestros distinguidos clientes, trabajos y artefactos que reunen en sí los principios fundamentales de SERVICIO, HERMOSURA, SANITACION y CALIDAD.

Casa Santiago Webb & Co.

ESTADO 156-170-Casilla 1767-Tel. Ing. 3176-3177

CAMBIOS BANCARIOS DE AYER

PLAZAS	Monedas	Valor de la £ a la vista	CHILE		ESPAÑOL		ANGLO S. A.		NAC. CITY		GERMANICO		LOND. y RIO		FRANCES	
			90 d|v.	Vista	90 d|v.	Vista	90 d|v.	Vista	90 d|v.	Vista	90 d|v.	Vista	90 d|v.	Vista	90 d|v.	Vista
LONDRES	Libra	1	34.60	34.35	34.50	34.35	34.50	34.35	......	......	34.50	34.90	34.50	34.80	34.50	34.85
PARIS	Franco	55.91	0.62	0.62½	0.62	0.62¾	0.61⅞	0.62½	......	......	......	0.63	0.61⅝	0.62	0.60½	0.61¼
HAMBURGO	Marco	—	—	—	......	0.0125	......	0.0158	......	......	......	0.016	......	0.014	......	0.016
NUEVA YORK	Dólar	4.451	......	7.85	......	7.849	......	7.84	......	......	......	7.83	......	7.83⅝	......	7.81
ESPAÑA	Peseta	23.48	1.21½	1.22¾	......	1.23	......	1.23⅛	......	......	......	1.23¾	......	1.22⅝	......	1.23
ITALIA	Lira	99.30	0.35	0.35¼	......	0.35	......	0.35⅜	......	......	......	0.35⅛	......	0.35¼	......	0.35¼
REP. ARGENTINA	Nacional	12.80	......	2.34	......	2.35	......	2.33	......	......	......	2.32	......	2.32½	......	2.32
AMBERES	Franco	58.54	0.59¼	0.59¾	......	0.58¾	......	0.59⅛	......	......	......	......	......	0.57⅝	......	0.59¼
SUIZA	Franco	23.19	......	1.50¾	......	1.50¼	......	1.50¼	......	......	......	1.51	......	1.50¼	......	1.50
HOLANDA	Florín	11.36	......	3.07¼	......	3.04⅞	......	3.05¾	......	......	......	3.08	......	......	......	......
SUECIA	Corona	16.95	......	......	......	......	......	2.05⅝	......	......	......	......	......	......	......	......
VIENA	Corona	—	......	......	......	......	......	......	......	......	......	......	......	......	......	......
BOLIVIA	Boliviano	14.89	......	......	......	2.34 2/3	......	......	......	......	......	......	......	......	......	2.30

CAMBIO BANCARIO: $ 34.60. — COMERCIAL: $ 34.40

1 DOLAR: $ 7.85; 1 FRANCO: 0.62; 1 PESETA: 1.21½; 1 LIRA: 0.35; 1 NACIONAL ARGENTINO, 2.84.

PREMIO DEL ORO: 175.50%.—UN PESO PAPEL VALE: 6 15|16d.

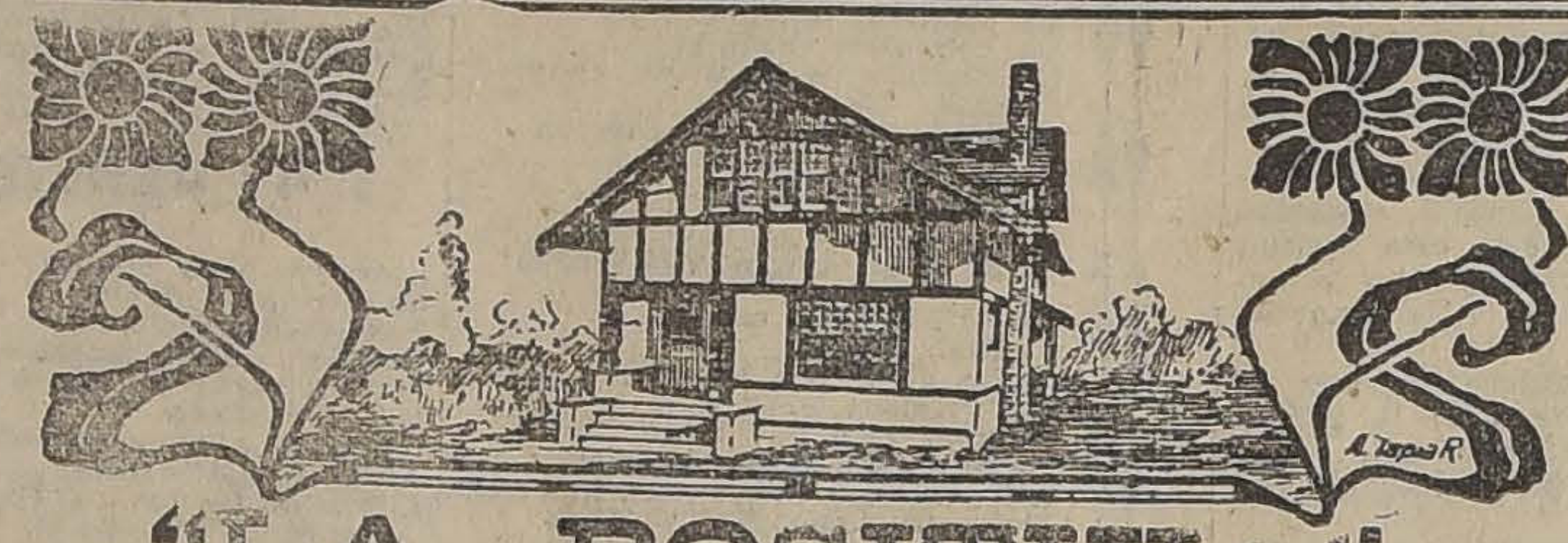

"LA POSITIVA"

Soc. Com. Cooperativa de Propiedades

HUERFANOS 880 — CASILLA 2859 — SANTIAGO

"LA POSITIVA", emite pólizas de propiedades de valor de $ 1,000 con un pago mensual de $ 5.00.

ADQUIERA usted su CASA por intermedio de "LA POSITIVA", con un desembolso mensual, menor del que paga usted actualmente en arriendo.

LAS VENTAJAS que ofrece "LA POSITIVA", están al alcance de todos: solicite prospectos hoy mismo; "LA POSITIVA" ofrece a usted la oportunidad de hacerse propietario en un corto plazo.

Huérfanos 880 — Casilla 2859 — SANTIAGO

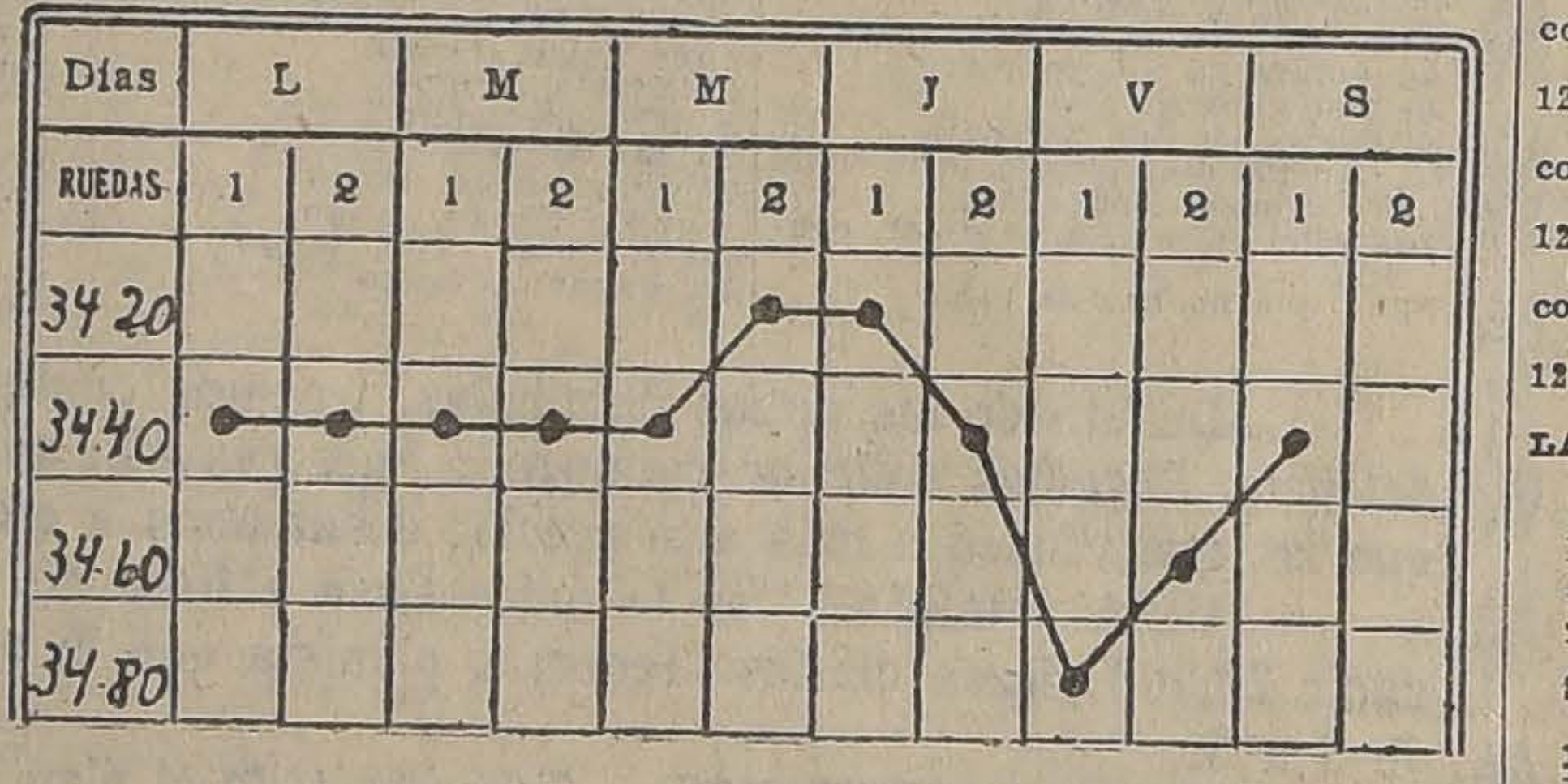

GRAFICO DEL CAMBIO INTERNACIONAL CORRESPONDIENTE AL MOVIMIENTO HABIDO, DESDE EL 2 AL 8 DE JULIO DE 1922

LA SEMANA BURSATIL

El movimiento desarrollado en la Bolsa de Comercio durante la primera semana de Julio se vió activo y animado.

Entre los diversos conformes que figuraron merecen especial mención los anotados en Antofagasta, Lastenia y Lebu, valores de los cuales se vendieron importantes lotes de acciones.

Los bonos del Banco Hipotecario de Chile del 8-1, se operaron en forma bastante amplia, pues el monto total de las transacciones realizadas ascendió a $ 610,000 nominales. Los negocios efectuados en los de la Caja de Crédito del 8-1 y 1|2, también fueron de interés.

Las cotizaciones de los títulos de sociedades se mostraron sostenidas el Lunes, Jueves y Sábado; pero en los otros días la tendencia reveló flojedad.

Por lo que respecta a los bonos, los precios se notaron firmes y de alza.

VALORES TRANSADOS DURANTE LA SEMANA

Bancos: Chile, Español de Chile y Nacional.

Mineras: Aconcagua, Araca, Caylloma, Disputada, Gatico, Huanuni, Lebu, Llallagua, Máfil, María Francisca de Huanuni, Minera e Industrial, Nueva Elqui, Oruro, Santo Cristo, San José de Oruro (serie A), Tocopilla y Tres Puntas.

Salitreras: Antofagasta, Dones, Galicia, Lastenia y Loa.

Agrícolas y Ganaderas: Gente Grande y Tierra del Fuego.

Seguros: El Cóndor.

Industriales: Cemento El Melón, Gas de Santiago, Laboratorio Chile, Nacional de Vidrios, Refinería de Penco, Tejidos El Salto y Viña del Mar.

Diversas: Club Hípico, Parque Centenario, San Bernardo, Sud Americana de Vapores y Tattersall.

Petrolíferas: Cacheuta, Caupolicán y Calacoto, Nacional de Petróleos y Rafaelitas del Neuquén.

Bonos: Caja 6-1, 7-1, 7-2, 8-1|2, 8-1 y 8-2. Garantizador 8. Hipotecario 7-1, 7-2, 8-1 y 8-2. Hipotecario Nacional 8-1, Municipalidad Autónoma, 8.

VALOR DE LO OPERADO EN ACCIONES

Lunes	$ 537,049.00
Martes	468,449.00
Miércoles	366,328.75
Jueves	699,724.00
Viernes	356,511.50
Sábado	548,600.00
Total efectivo	$ 2.977,162.25

VALOR DE LO OPERADO EN BONOS

Lunes	$ 437,000
Martes	522,500
Miércoles	224,700
Jueves	323,300
Viernes	381,000
Sábado	185,000
Total nominal	$ 2.123,500

FLUCTUACIONES

SUBIERON

Bonos

Caja 7-1, de 97 a 99.
Caja 7-2, de 98 a 100.
Caja 8-1|2, de 100 1|2 a 101 1|2.
Caja 8-2, de 99 3|4 a 101.
Garantizador, 8, de 79 1|2 a 80 1|2.
Hipotecario 7-1, de 93 1|2 a 94.
Hipotecario 8-1, de 99 1|8 a 100 1|4.
Hipotecario 8-2, de 100 a 100 1|4.
Municipalidad Priv. Dic. 8, de 88 a 90.

Bancos

Chile, de 207 3|4 a 213.
Español de Chile, de 164 a 165.

Mineras

Araca, de 79 1|2 a 82 1|4.
Colquiri, de 1 a 1.40.
Espino de Petorca, de 4 3|4 a 5.
S. José de Oruro (S. A.), de 7 3|4 a 8.

Salitreras

Chilena de Salitres, de 15 1|2 a 15 3|4.
Dones, de 19 3|4 a 20 1|4.
Loa, de 79 1|2 a 81.
Nueva Castilla, de 15 a 16.
Peñón, de 15 1|2 a 17 1|4.
Perfetti, de 9 1|8 a 9 3|4.

Seguros

La Americana, de 215 a 230.
La Santiago, de 290 a 300.

Industriales

Cemento Melón, de 28 a 28 1|2.
Cervecerías Unidas, de 39 1|2 a 39 1|4.
Laboratorio Chile, de 78 a 80.
Tabacos, de 89 a 89 1|2.
Tejidos El Salto, de 202 a 205.
Viña del Mar, de 35 1|2 a 36.
Vidrios, de 80 a 90.

Diversas

Parque Centenario, de 6 a 21.

Petrolífera

Nacional de Petróleos, de 0.45 a 0.50.

BAJARON

Bonos

Caja 6-1, de 90 a 88.
Caja 8-1, de 100 1|2 a 100 1|4.
Municipalidad Autónoma 8, de 75 a 70.

Bancos

Garantizador de Valores, de 21 a 19.

Mineras

Aconcagua, de 10 1|2 a 7 1|4.
Arauco, de 2 1|2 a 2 1|4.
Chacaltaya, de 11 3|4 a 11 1|2.
Disputada, de 41 a 40.
Gatico, de 10 3|8 a 10.
Guanaco, de 15 a 14.
Huanuni, de 82 a 79 1|2.
Llallagua, de 318 a 313.
Máfil, de 95 1|2 a 93.
Minera e Industrial, de 44 1|2 a 44 1|4.
Nueva Elqui, de 27 1|2 a 24 1|2.
Oploca, de 78 a 75.
Oruro, de 18 a 17 1|2.
Santo Cristo, de 10 1|2 a 6.
Santa Rita, de 8 1|4 a 7 3|4.
Schwager, de 69 a 67 1|2.
Tocopilla, de 89 a 87 3|4.
Tres Puntas, de 19 a 18.

Salitreras

Antofagasta, de 52 3|4 a 52 1|4.
Galicia, de 37 a 36.
Lastenia, de 35 a 34 3|4.

Agrícolas y Ganaderas

Gente Grande, de 34 1|2 a 34.
Laguna Blanca, de 84 1|4 a 82.
Tierra del Fuego, de 94 a 93 1|2.

Industriales

Refinería de Penco, de 48 1|4 a 48.

Diversas

S. A. Vapores, de 50 1|2 a 50.

Petrolíferas

Caupolicán, de 6 1|8 a 5 3|4.
Rafaelitas, de 12 1|2 a 11 5|8.

EL ORO DE 18d DURANTE LA SEMANA

Lunes, primera rueda, vendedor, 183 y comprador, 181.
Segunda rueda, vendedor, 181 y comprador, 180.50.
Martes, primera rueda, vendedor, 180 y comprador, 179.50.
Segunda rueda, vendedor, 180 y comprador, 179.
Miércoles, primera rueda, vendedor, 179 y comprador, 178.50.
Segunda rueda, vendedor, 178 y comprador, 177.50.
Jueves, primera rueda, vendedor, 176 y comprador, 175.50.
Segunda rueda, vendedor, 176.30 y comprador, 176.
Viernes, primera rueda, vendedor, 180 y comprador, 179.50.
Segunda rueda, vendedor, 178 y comprador, 177.80.
Sábado, primera rueda, vendedor, 176.50 y comprador, 176.

LIBRAS POR ORO DURANTE LA SEMANA

Lunes, primera rueda, vendedor, 12.30 y comprador, 12.20.
Segunda rueda, vendedor, 12.30 y comprador, 12.20.
Martes, primera rueda, vendedor, 12.30 y comprador, 12.20.
Segunda rueda, vendedor, 12.30 y comprador, 12.10.
Miércoles, primera rueda, vendedor, 12.30 y comprador, 12.20.
Segunda rueda, vendedor, 12.30 y comprador, 12.20.
Jueves, primera rueda, vendedor, 12.30 y comprador, 12.20.
Segunda rueda, vendedor, 12.40 y comprador, 12.30.
Viernes, primera rueda, vendedor, 12.40 y comprador, 12.30.
Segunda rueda, vendedor, 12.40 y comprador, 12.30.
Sábado, primera rueda, vendedor, 12.50 y comprador, 12.40.

LA LIBRA EN DOLARES DURANTE LA SEMANA

Lunes, 4.42 3|4.
Martes, 4.43 1|2.
Miércoles, 4.45 1|8.
Jueves, 4.45.
Viernes, 4.44 5|8.
Sábado, 4.45 1|4.

EL ESTAÑO EN LA SEMANA

Lunes, £ 154.2.6 al contado y a 155.2.6 a plazo.
Martes, £ 153.17.6 al contado y a 154.15.0 a plazo.
Miércoles, £ 153.10.0 al contado y a 154.10.0 a plazo.
Jueves, £ 153.17.6 al contado y a 154.12.6 a plazo.
Viernes, £ 154.5.0 al contado y a 155.0.0 a plazo.

El Viernes de la semana anterior cerró a £ 152.12.6 la tonelada al contado y a 153.12.6 a plazo y el de la presente, a los precios ya indicados. En consecuencia, subió 1.12.6 al contado y 1.7.6 a plazo.

EL COBRE STANDARD EN LA SEMANA

Lunes, £ 62.10.0 al contado y a 63.0.0 a plazo.
Martes, £ 62.10.0 al contado y a 62.17.6 a plazo.
Miércoles, £ 62.10.0 al contado y a 62.17.6 a plazo.
Jueves, £ 62.7.6 al contado y a 62.16.3 a plazo.
Viernes, £ 62.18.7 al contado y a 63.7.6 a plazo.

El Viernes de la semana anterior cerró a £ 61.17.6 la tonelada al contado y a 62.7.6 a plazo y el de la presente, a los precios ya indicados. En consecuencia, subió 1.1.3 al contado y 1.0.0 a plazo.

LA PLATA EN LA SEMANA

Lunes, 36 3|8d.
Martes, 36 1|2d.
Miércoles, 36 5|8d.
Jueves, 36 3|8d.
Viernes, 35 7|8d.

El Viernes de la semana anterior cerró a 36 1|8d la onza troy y el de la presente, al precio ya indicado. En consecuencia, bajó 1|4d.

FARO
CIGARRILLOS
20 cts. PAQUETE

S. A. FERIA IZQUIERDO

Precios corrientes de la Feria de Animales del Sábado 8 de Julio de 1922

Terneros de pie, gordos, $ 60 a 140.
Terneros de 1 año, 100 a 120.
Vaquillas de 1 1|2 años, 140 a 160.
Vaquillas de 2 años, 180 a 200.
Novillos 1 1|2 años, mest. 180 a 200.
Novillos 2 años, 200 a 230.
Vaquillas 3 años, 220 a 260.
Novillos de 3 años, 250 a 280.
Novillos 1|2 gordura, 280 a 330.
Novillos gordos, 380 a 420.
Vacas flacas, 180 a 220.
Vacas 1|2 gordura, 260 a 300.
Vacas gordas, 360 a 400.
Vacas mestizas, gordas, 400 a 460.
Vacas paridas, flacas, 300 a 340.
Vacas paridas mestizas, 480 a 550.
Toruños gordos, 380 a 400.
Toros, 400 a 450.
Bueyes flacos, 280 a 320.
Bueyes media gordura, 400 a 440.
Bueyes gordos, 520 a 550.
Bueyes de trabajo, 350 a 360.
Bueyes mest. de trabajo, 400 a 450.
Bueyes mest. gordos, 600 a 650.
Corderos, 22 a 25.

Ventas al peso

Vacas, 0.70 a 0.92.
Bueyes, 0.75 a 0.93.
Toruños, 0.55 a 0.65.
Novillos, 0.74 a 0.92.

LEÑAS

Picada y por cargas, muy secas. CARBONES de espino y quillay de 1.a clase, ofrece por mayor y menor el

DEPOSITO DEL FUNDO SAN JUAN DE PIRQUE

Avenida del Seminario N.o 264.—Teléfono 263, Providencia
Reparte a domicilio.

9-J

REVISTA COMERCIAL DE PRODUCTOS Y FRUTOS

(Especial para "La Nación" de Santiago)

Los embarques efectuados en la semana para la exportación han sido muy insignificantes, reduciéndose éstos a pequeñas partidas con excepción de un embarque de 2,089 fardos para Amberes. No tenemos conocimiento de los efectuados por los puertos de Talcahuano y San Antonio.

El mercado de productos se mantiene sin variaciones, es decir, muy calmado en sus operaciones.

PRECIOS PUESTOS EN CARRO VALPARAISO

Avena. — Los precios fluctúan en Talcahuano alrededor de $ 25 a $ 27 los 100 kilos con saco. No tenemos detalles de las exportaciones, pero se estima que no puede ser de mucha importancia.

Arvejas. — Poco interés demuestra el mercado por este producto. Sólo ofrecen pagar $ 50 los 100 kilos en bodega Talcahuano.

Afrecho. —Se exportaron 1,778 sacos para El Havre. Los precios fluctúan alrededor de $ 7.50 los 46 kilos.

Cebada. — Se mantiene muy flojo este forraje al precio de $ 26 los 100 kilos con saco. El Lobos recibió 400 sacos para Hull, que es el total de embarques efectuado en cebada forrajera por Valparaíso. La semana pasada el vapor Gustav Adolf recibió 4,412 sacos de cebada malteada para Buenos Aires. Los precios por la clase chevalier está a $ 41 los 100 kilos.

Cera. — Los precios se mantienen a $ 190 los 46 kilos netos. No se conocen embarques.

Descarozados. — En la semana pasada el Gustav Adolf recibió además de las partidas anotadas en la revista anterior, 100 sacos para Montevideo y 181 sacos para Buenos Aires. Los precios varían su calidad.

Higos. — Se mantienen muy flojos sus precios a $ 60 los 100 kilos.

Se embarcaron 20 sacos para Montevideo.

Frejoles. — Tenemos que agregar a los embarques efectuados en la semana pasada por el Gustav Adolf las siguientes partidas de frejoles. Para Montevideo 2,570 sacos y para Buenos Aires 3,938 sacos. Los precios se mantienen sin variaciones como sigue: Frejoles caballeros han aflojado a $ 46 los 100 kilos; los triguitos a $ 50 los 100 kilos, los pallares $ 65. Los bayos a $ 47 y los burritos a $ 50 los 100 kilos.

Garbanzos. — Tampoco se conoce ningún embarque para la exportación en la semana. Todas las existencias disponibles fueron embarcadas en la semana pasada por el Gustav Adolf con destino a Montevideo y Buenos Aires. Debemos anotar unas partidas que no se indicaron fueron 730 sacos llevados a Montevideo y 1,400 sacos llevados a Buenos Aires.

Harinas. — Muy flojo está el mercado de harinas. Los precios fluctúan alrededor de $ 31 los 46 kilos. El vapor Guayas lleva 500 bultos para Guayaquil.

Lanas. — Fueron 75 fardos para Liverpool embarcados por el Helder. Los precios fluctúan a $ 80 los 46 kilos.

Miel de abejas. — Los vapores Apple Branch y Helder llevan 804 barriles para Liverpool y 250 barriles para Hamburgo, respectivamente. Los precios fluctúan entre $ 33 y $ 34 los 46 kilos. El mercado no demuestra mucho interés por este dulce.

Nueces. — Debemos anotar otras partidas de nueces embarcadas la semana pasada para Buenos Aires de 671 sacos, para Río de Janeiro 200 sacos y 785 sacos para

Estas partidas las lle

Adolf.

Los precios se mant

los 100 kilos, según ca

Pasto. — Sigue sin

sus precios. Pasto,

$ 6.50 fardo; pasto

$ 6.50 los 46 kilos. N

embarques.

Quillay. — Un bon

de 2,089 fardos se hizo

Alda para Amberes. Lo

mantienen muy flojos

terés por comprar a $

los. El Lobos tambié

fardos para Londres.

Semillas. — No hay

los precios por las se

cáñamo se ofrecen a $

ciones, pero el merca

más de este precio e

de trébol se ofrece pa

46 kilos en estaciones;

güilla $ 20; por la de

los 100 kilos y semilla

$ 225 los 100 kilos.

Trigo blanco. — En

cotiza a $ 42 los 100 k

Trigo candeal. — Co

100 kilos.

EXPORTACION

Ají. — Por el Gusta

fardos para Montevideo.

Ajos. — Por el Defe

nes para Balboa.

Cebada malteada. —Po

Adolf 4,412 sacos para

res.

Cebada forrajera. — P

bos 400 sacos para Hull

Conservas. — Por el G

124 cajones para Buen

Ciruelas. — Por el G

73 sacos para Buenos A

Coquitos. — Por el G

30 sacos para Buenos A

Descarozados. — Por

Adolf 100 sacos para M

Descarozados. — Por

Adolf 181 sacos para

res.

Duraznos. — Por el G

25 cajones para Buenos

Por el Apple Branch

nes para Liverpool.

Por el Lobos 600 ca

Londres.

Frejoles. — Por el G

2,570 sacos para Mont

Frejoles. — Por el G

3,938 sacos para Buen

Frutas secas. — Por

Adolf 3 bultos.

Garbanzos. — Por

Adolf 730 sacos para M

Garbanzos. — Por el G

1,400 sacos para Buen

Higos. — Por el G

20 sacos para Montevi

Harinas. — Por el G

bultos para Guayaquil.

Lanas. — Por el Held

dos.

Miel de abejas. — Po

Adolf 10 barriles para

Por el Apple Branch

para Liverpool.

Por el Helder 250 b

Londres.

Maqui. — Por el Maip

para Pisco.

Nueces. — Por el G

735 sacos para Montevi

Por el Gustav Adolf

ra Buenos Aires.

Por el Gustav Adolf

ra Río de Janeiro.

Quillay. — Por el Ald

dos para Amberes.

Por el Lobos 110 f

Londres.

Valparaíso, 7 de Julio

AGUSTIN GA

Corredor de Co

Frutos del País

co 944. — Val

VALOR DE LA £ EN

Los cablegramas

Nueva York, recibidos

Bancos de esta ciudad,

siguientes cotizaciones

ricano:

Alemán Transatlántico

Anglo Sud-Americano

Francés de Chile . .

Londres y Río de la

National City Bank .

BOLSA COMERCIAL

Unica rueda

1000 S. Cristo, Julio
200 S. Cristo, Julio
1200 Rafaelitas, Julio
300 Rafaelitas, Julio
300 Rafaelitas, Julio
100 Aconcagua, Julio
600 Espino, Julio 27
2300 Aconcagua, Julio
3000 Espino, Julio 13
100 Chacaltaya, Julio
100 Aconcagua, Julio
400 Aconcagua, Julio
100 Aconcagua, Julio
7100 Espino, Julio 27

MATADERO PUBLICO

ENCIERRA DE HOY

Ganado mayor		Ganado menor	
Bueyes	16		
Novillos	29	Corderos	386
Vacas	157	Cerdos	13
En vara	99	Terneros	7
Total	301	Total	306

PRECIOS DE LAS CARNES

Carne buey	1.a	1.30 a 1.34
Id. id.	2.a	1.20 a 1.28
Id. id.	3.a	0.60 a 1.00
Carne novillo	1.a	1.30 a 1.35
Id. id	2.a	1.20 a 1.28
Id. id	3.a	0.60 a 1.00
Carne vaca	1.a	1.32 a 1.36
Id. id.	2.a	1.22 a 1.30
Id. id	3.a	0.60 a 1.00
Carne cordero	1.a	1.80 a 2.00
Id. id.	2.a	1.50 a 1.70
Id. id.	3.a	0.80 a 1.20
Carne oveja	1.a	1.30
Id. id.	2.a	1.10 a 1.20
Id. id.	3.a	0.60 a 1.00
Carne cabro	1.a	1.00 a 1.10
Id. id.	2.a	0.80 a 0.90
Id. id.	3.a	0.40 a 0.60
Carne cerdo	1.a	
Id. id.	2.a	
Id. id.	3.a	
Grasa en rama		
Sebo de ovejuno		
Cuero de buey		
Id. id. novillo		
Id. id vaca.		
Id. id. ovejuno cena.		$ 4
Id. id cabro,		$ 4 a 7 c/u

NOTICIAS DIVERS

EMPRESA CUPRIFERA ... SO

Por decreto N.o 874 del ... rio de Hacienda, de 28 de ... presente año, fué declara... mente instalada esta Soc... nima.

El Directorio de esta ... tá compuesto por los seño...

Roberto Sánchez Garc... H., presidente.

Fernando Lira Smith, ... sidente.

Oscar Urzúa Jaramillo
Rafael L. Gumucio
Albert H. Lawrence
Enrique Celedón Otero
J. Luis Monge Mira, ...

La Gerencia está en la ... Comercio 122-123 (2.o pis...

Tejuela "Revart"

Desde $ 9.00 el metro cuadrado colocada, incluido entablado, clavos para idem, tejuelas, clavos, golillas para las mismas y obra de mano (menos pintura).

También vendemos la misma tejuela sola, sin entablado ni clavos ni colocación, a $ 4.75 el mt2.

ENTREGA INMEDIATA

GREGORIO TRAVER e Hijo

AVENIDA MATTA 375

VIDA OBRERA

LA JUNTA PROVINCIAL OBRERA PROPICIA UNA CONVENCION DE TODOS LOS CONSEJOS DE SANTIAGO

Hoy quedará constituído el Consejo de Transporte, dependiente de la Federación Obrera de Chile

Esta noche se efectuarán en la Sociedad Artesanos La Unión los Juegos Florales organizados por el Grupo Renovación

BLICACIONES DE LA FEDE- CION OBRERA DE CHILE

UNTA PROVINCIAL DE SAN- AGO.— (Versión oficial).— Co- lo preparatorio de la Junta Pro- ial.— Como se ha publicado rtunamente, hoy se realizará un icio en Avenida Matta, esquina Prat, a las 3 P. M. Para esto invita a todos los obreros orga- idos.

ncesos estudiantiles.— La Junta vincial, acuerda dejar constan-

o De los esfuerzos inútiles que n gastando las autoridades an- la falta de interés para solucio- este justo movimiento estudian- en la que también se encuentran alumnos de la Escuela de Artes ncios; 2.o Que la expulsión de estudiantes universitarios, ma- esta, cómo la política invade has- los Centros de educación; y 3.o siendo una aspiración de la eración Obrera de Chile, se pon- en práctica una enseñanza racio- ; nos acerca al movimiento de forma Universitaria, auspiciada la juventud estudiantil. Acuer- La Junta Provincial hacer suya aspiraciones estudiantiles mani- tadas en el actual movimiento iguista, al que cooperará con to- entusiasmo.

a Junta Provincial auspicia una avención. — En su sesión, de oche se acordó celebrar una im- tante Convención Provincial, pa- tratar diversos asuntos relacio- dos con la buena marcha de la or- ización.

ONSEJO N.o 1 DE TRANVIA- OS.— Para hoy, a las 10 A. M., án citados los Consejos que han formar el Departamento de Mo- ización, por acuerdo de la Junta ecutivo. Por este motivo se nos e recomendar a los miembros del nsejo, su asistencia al local so- l a la hora indicada. En esta reunión se elegirán las sonas que han de formar la junta ministrativa.

ONSEJO N.o 2 DE TRANVIA- OS.— Citase al gremio de tran- rios para hoy, a las 10 de la ma- na en el local de los ferroviarios, scuñán 542, a fin de constituir el nsejo de Transporte. Se encarece la mayor asistencia. —La sesión que debía efectuarse ñana, para tratar sobre el asun- Tobar, ha sido suspendida hasta Martes. Mañana se reunirá únicamente el emio para tratar sobre esta mis- cuestión.

SECCION GASFITERS-HOJALA- ROS DEL C. I. DE C.— Citase a unión para hoy, a las 10 A. M., todos los componentes de esta sec- n y al mismo tiempo, a los ope- rios de las casas sanitaria Morri- n, Alfredo Délano y Reyes y Tis-

SECCION ELECTRICISTAS DEL I. de C.— Citase a todos los elec- cistas y ramos similares de San- go, a la asamblea magna de hoy, las 10 A. M. El objeto principal de esta reu- ón es dar término al nuevo plie- de peticiones, como igualmente r fecha y medios para lograr el ito de las aspiraciones. Local: n Pablo 1636.

CONSEJO N.o 2 DE QUILICURA. Citase a junta general para hoy, las 10 M. Tabla: a). Billetes pro-diario; b). enta de la comisión a la Sociedad o-adelantos de Quilicura; c). Ba- nce de tesorería; d). Asuntos va- os.

Se ruega la asistencia, especial- ente a los federados S. Sánchez, Olave, A. Arratia y Juan Leiva, cual tiene que dar cuenta de su uación ante la Junta Provincial. A los socios M. González, A. Mar- nez y José L. Ojeda, se les cita las 11 A. M. de hoy en casa de ancisco Martínez, para tratar so- e la formación del Centro de Pro- ganda Comunista de esta Comu-

SECCION DE FUNDIDORES DEL Y. DE C.— Se cita a junta gene- l extraordinaria para hoy, a las 30 A. M., en el local del Conse- I. de C., Avenida Matta N.o 792, quina de San Francisco., a los ndidores y modelistas de Santia- y San Bernardo. Se ruega enca- cidamente la asistencia a los fe- rados Domingo Sánchez y A. Ló- z, que hace poco que llegaron de ica.

Al personal de la Fundición Ma- cho, que se encuentra cesante sde ayer, debe encontrarse en el ismo local, a las 10 A. M.

CONSEJO INDUSTRIAL DE SER- ICIOS PUBLICOS.—Agustinas 632. oy, a las 10.30 A. M., se reunirá n asamblea plena este Consejo In- strial, para tomar importantes cuerdos relacionados con la bue- a marcha de la organización. En esta reunión deberán estar resentes todos los empleados de co- ercio y jardineros que componen ste Consejo Industrial, como así también los miembros del Consejo 29 de Operarios de Gas.

Entre otros puntos se tratarán varias notas de la Junta Ejecutiva Federal, incorporaciones de socios, incidente sobre el diario y asunto Tobar.

La asistencia es obligatoria. Se principiará a sesionar con el número que asista.

Todos los federados deben asistir hoy al comicio que efectuará la Junta Provincial, en Avenida Matta, esquina de Arturo Prat, a las 3 P. M., contra el alza de tarifas en los tranvías.

Publicaciones de la Asociación de Cuadros Artísticos Obreros de Chile

LA REUNION DE HOY EN ÑUÑOA.— A las 10 de la mañana deberán encontrarse en la Avenida Pedro de Valdivia esquina de Irarrázaval, los miembros del Directorio de esta entidad, con el objeto de acudir a la sesión extraordinaria del Cuadro Pedro J. Malbrán.

A LOS DELEGADOS.— A los delegados de los cuadros afiliados a esta institución se les ruega concurran mañana de cinco y media adelante, con el objeto de verificar la repartición de los carnets sociales.

Los cuadros que no hayan designado los delegados definitivamente, se les ruega lo hagan a la brevedad posible.

que no asistan, o no excusen por carta su inasistencia.

A ensayo hoy, a las 2 P. M. Se encarece la asistencia a todos los miembros del Cuadro, pues hay 8 obras en preparación y cuyos papeles serán repartidos hoy.

CENTRO ARTISTICO "PEPE MARTINEZ".— Se ha citado a junta general para hoy, a las 9.30 A. M., en nuestra secretaría. Como se ha acordado, serán considerados separados de la institución los socios

CUADRO ARTISTICO ESTUDIO Y PROGRESO.— Para hoy, a las 2 P. M. se ha citado a sesión de junta general con el objeto de seguir tratando y darle forma a las ideas de mejoramiento formuladas en la última sesión para mayor provecho del Centro.

Se cita especialmente a los señores Ibáñez y Abalos.

CUADRO PEDRO J. MALBRAN. —Citase a sesión extraordinaria para hoy, a las 10 A. M., a los siguientes socios: señores Francisco Cabañas, Federico Cruzat, Samuel Bravo, Luis y Humberto Soto, Juan, Luis y Miguel Sáez, Francisco y Segundo Castro, Andrés Silva, Armando González, Carlos Hernández y a las señoritas Rosa Castro y Luisa Fuentes. Local de la secretaría.

ACADEMIA ARTISTICA "JACINTO BENAVENTE".—(De la A. de C. A.)— Esta Academia nos pide poner en conocimiento de sus socios que hoy, a las tres de la tarde, se llevará a efecto la exhibición privada de la obra que próximamente se pondrá en escena.

Se le ruega al señor Luis Arriagada asista hoy, a la hora indicada con las indumentarias necesarias para la obra.

Las siguientes personas que toman parte en la obra deben encontrarse en Bascuñán Guerrero 542: señoritas Iris Royal, Eva Nusellaz, Judith Nigro y Olga Blaniot; señores César Ignacio Montero, Carlos Muñoz, Edilberto Iturriaga, Monreal, Antonio Lampré, José Oyarzún Z., Raul Hormazábal y Augusto Verni C.

—Mañana, a las 9 P. M., se reunirá esta Academia en junta general.

Fiestas sociales

SOCIEDAD S. MUTUOS MANUEL MONTT DE CHOFERES PARTICULARES.— Mañana llevará a efecto esta Sociedad el banquete con que celebrará su 14 aniversario social, en el Restaurant San Martín, al que han sido invitados especialte los miembros honorarios de esta colectividad, redactores de la prensa, y Sociedades amigas.

La comisión de fiestas nos pide avisar a los socios que se quieran adherir a esta manifestación, pueden pasar a retirar sus tarjetas hasta hoy, a Manuel Rodríguez N.o 49, en donde serán atendidos de 8 a 10 P. M.

CENTROS OBREROS DE INSTRUCCION.— Hoy, como de costumbre, habrá clases en los Centros Maipú, Alameda, e Ibáñez, situado en Vicuña Mackenna 1004. Después de las clases habrá en cada Centro una fiesta.

Con este motivo se ruega asistan con puntualidad.

Programa del Centro Ibáñez:

1.—Piano. 2.—Canto y baile por los niñitos Echeverría Larraín. 3.—Coro de Pinsutti, por varias señoritas y obreros del Centro. 4.—Poesía por el socio Segundo Jara. 5.—Coro general de obreros. 6.—"Tres millones" juguete cómico, interpretado por las señoritas Bernales Lazcano, Valdés Fernández, Cerda Salcedo, Melo Lecaros, Vial Ortúzar y otras.

CENTRO SOCIAL Y DEPORTIVO "ADOLFO MORALES".— De 9 a 12 A. M., habrá clase de box y ejercicios físicos dirigidos por el señor Alejandro Cepeda y de 5 a 8 P. M., matinée, únicamente para los socios.

CUADRO ARTURO BUHELE. — Hoy, a las 9 P. M., celebrará su función de beneficio este Cuadro.

Se pondrá en escena "¡Pueblecito!".

Las entradas estarán en venta todo el día en Mapocho 2337.

CENTRO DE ESTUDIOS SOCIALES INDEPENDENCIA.— Su función de beneficio.— En el Hogar Común, San Francisco 608, se llevará a efecto hoy la velada de beneficio que este Centro ha preparado.

Este acto empezará a las 9.30 en punto.

Entrada: 50 centavos.

CENTRO SOCIAL DE EMPLEADOS DE COMERCIO. — Hoy habrá matinée de 5 a 8 y de 9 a 12 baile familiar.

SOCIEDAD DE SOCORROS MUTUOS DE HOJALATEROS Y GASFITERS.— El almuerzo de hoy.— A medio día de hoy se servirá en los comedores del Restaurant "Blériot", ubicado en la calle San Antonio, el almuerzo organizado por la comisión de fiestas, con motivo de la conmemoración del 21 aniversario social.

A este acto se ha invitado especialmente a instituciones congéneres y miembros de la prensa.

HOY SE EFECTUARAN LOS JUEGOS FLORALES DEL GRUPO RENOVACION

PROCLAMACION DE LA REINA DE LA FIESTA Y DE LOS AUTORES PREMIADOS

Concurso de one-step y baile social en honor de los agraciados

LA MESA DIRECTIVA DEL GRUPO RENOVACION

Hoy, a las 8.30 P. M., se efectuarán en la Sociedad Unión de Artesanos los grandes juegos florales convocados por el Grupo Renovación y que debieron efectuarse el Domingo 4 de Junio próximo pasado y que fueron suspendidos debido a la lluvia.

Se ha confeccionado para este torneo de alta cultura, un bonito programa que será toda una novedad. Después de leído el fallo del jurado, se proclamará a la reina de la fiesta y se leerán los trabajos premiados. En honor de la reina y de los autores que obtuvieron los primeros lugares, se ha organizado un gran concurso de one-step, donde sólo participarán aficionados. La comisión de fiestas acordó conferir valiosos premios a las parejas que resulten vencedoras. Como final de esta fiesta, se llevará a cabo un baile social.

Para amenizar la reunión se ha contratado una banda militar y una escogida estudiantina.

Se ha invitado a la fiesta a representantes de las colectividades obreras, estudiantiles, deportivas y miembros de la prensa.

Por encargo de la comisión encargada del torneo, se pone en conocimiento de los que deseen asistir que el valor de la entrada es un peso y sólo se expenderán hasta las 9 P. M.

En el periódico "Renovación", que apareció ayer, se publican la poesía "El elogio de la fiesta" y el cuento "La aparición", que obtuvieron los primeros lugares y que serán leídos ne la reunión de esta noche.

◆

ESTUDIANTINA "PROTECCION MUTUA".— Hoy se llevará a efecto en el teatro de "La Unión Nacional", San Pablo 1276, la matinée-concert y baile a beneficio de los fondos sociales.

Las entradas se expenden en San Pablo 1276.

CENTRO SOCIAL Y DEPORTIVO "JACK DEMPSEY", (San Martín 772).— Este Centro llevará a efecto hoy dos grandes bailes; una matinée, a las 5 1|2 P. M., en punto, y el otro en la noche, a las 9 P. M., ambos serán amenizados por una excelente orquesta.

Se invita a todas las relaciones sociales.

HOY SE INICIAN LAS MATINEES LIBRE PENSAMIENTO EN EL CENTRO LA ILUSTRACION — Hoy se inician en este Centro las matinées libres pensamientos.

Empezará el baile a las 6 P. M. y será en honor de las señoritas Lucila y Teresa Megías.

Centro Familiar "La Esperanza"

EL BAILE DE HOY EN HONOR DEL VICE-PRESIDENTE HONORARIO, SEÑOR MONTANO

Hoy, a las 5 de la tarde, se llevará a efecto en esta institución, una importante matinée a la que se nos encarga invitar a las familias del barrio y relaciones sociales, en especial, a las instituciones adheridas a la Federación de Centros Instructivos y Recreativos de Chile.

El baile de la noche.— Conforme a los preparativos hechos por la comisión de fiestas, en la noche se efectuará el gran baile familiar en honor del vice-presidente honorario, señor Manuel Montano, cuya labor en pro del engrandecimiento de la institución, es bastante conocida no tan sólo entre los miembros del Centro festejante, sino que también en otras colectividades congéneres.

A este baile, han sido invitados especialmente los socios honorarios de la institución y miembros de la prensa.

CENTRO DEPORTIVO Y RECREATIVO ESPARTA. — El baile de esta tarde y la noche.— Hoy, a las 6 de la tarde se dará comienzo a la segunda reunión Diner-Concert, que con motivo de la presente temporada invernal, ha organizado la comisión de fiestas de este Centro en su salón social de la calle Chacabuco N.o 14 A. (altos). El baile seguirá hasta las 11 de la noche.

Se invita a las relaciones sociales.

CENTRO SOCIAL OBRERO DE LA ESCUELA BENJAMIN FRANKLIN.— (Calle López, esquina de Prieto).— Para esta tarde se anuncia un baile social en honor de las señoritas socias y familias del barrio Independencia.

Han ofrecido galantemente su concurso varios artistas obreros.

La entrada es libre para las señoritas.

CENTRO CULTURAL Y DEPORTIVO 1.o DE MAYO.— Local: Baquedano 765.— Hoy a las 4 1|2 se dará comienzo a un baile en honor de las instituciones amigas y de las señoritas asistentes. Se rifará un objeto de arte.

En la noche a las 9 P. M., habrá baile familiar amenizado por una orquesta. Se invita especialmente a los centros Jack Dempsey, El Despertar y Arturo Alessandri.

CENTRO INSTRUCTIVO EL DESPERTAR.— Matucana, esquina Rosas.— Con entusiasmo se sigue desarrollando el programa elaborado por la comisión de fiestas, con motivo de celebrar el 2.o aniversario.

Hoy se pondrá término a estas festividades, con el gran té-danzante y el baile social de la noche.

El té se efectuará a las 3 de la tarde en punto y en él habrán varios números de variedades y será amenizado por la Estudiantina Esmeralda.

Después se seguirá una animada matinée.

En la noche, a las 9 P. M., habrá baile social, el que será amenizado

CENTRO EXEQUIEL VILCHES DE LA SOCIEDAD MANUEL RODRIGUEZ.— San Francisco 748. — Entusiasmo se nota entre los miembros de este Centro, por asistir a la matinée que esta institución tiene preparada para hoy a las 6 1|2 P. M., en su local social, San Francisco 748.

por una excelente orquesta.

En este baile se llevará a efecto un concurso de One-Step interno, únicamente para los socios que no hayan salido vencedores en el concurso anterior.

Quedan invitados todos los centros amigos.

CENTRO EXEQUIEL VILCHES. —San Francisco 748.— Hoy, de 6 a 9 P. M., se llevará a efecto un baile social amenizado por la orquesta con que cuenta para estos actos.

Se nos encarga invitar a las relaciones sociales y familias del barrio.

Obrera.

CENTRO RECREATIVO UNION DE METALURGICOS.— Hoy, en el salón social de los obreros metalúrgicos, tendrá lugar una matinée social que durará hasta las 8 P. M. y de 8 a 11 P. M. seguirá un baile social. Se invita a las relaciones sociales.

Citase a junta general para hoy a las 3 de la tarde. Local: Huemul 649.

ACADEMIA IRIS.— Recoleta 164. —Hoy habrá matinée de 5 a 8 con reparto de flores y dulces a las señoritas.

SOCIEDAD LA DEMOCRACIA.— Hoy se efectuarán dos fiestas familiares con un atrayente programa musical.

Matinée, a las 5 y media P. M., terminando a las 7 y media; noche, baile familiar con orquesta, a las 9 1|4 P. M.

CIRCULO INTELECTUAL PRIMAVERA.— Esta tarde, a las 5, se verificará la primera matinée de Invierno, organizada por el Círculo Intelectual Primavera, en el local de la calle Rosas 1050, ocupado por el Instituto Nacional de Danzas.

Amenizará el baile una orquesta.

Las señoritas tendrán como de costumbre entrada gratis, reservándose la comisión respectiva el derecho de prohibírsela a toda persona que estime conveniente.

ACADEMIA PRIMAVERA.— Hoy, a las 4.30 P. M., se efectuará la matinée en el local del Sindicato de Chauffeurs, Delicias 1833, entre Cienfuegos y Almirante Barroso.

Será amenizada por una orquesta y podrán asistir las personas que lo deseen.

CENTRO FAMILIAR ARTURO ALESSANDRI.— La matinée de hoy. Hoy, a las 4.30 P. M., en su salón social, San Pablo 1511, se llevará a efecto una interesante matinée, la que será acompañada por una orquesta a cargo de un competente pianista.

Para este baile, el Centro ha nombrado las siguientes comisiones: de puerta, José Pincheira; de buffet, Manuel Díaz y Francisco Ahumada; director de baile, Ramón Núñez, y director de sala, Rogelio Cárdenas.

Se invita a todos los Centros amigos, especialmente a los que componen la Federación de Centros Instructivos y Recreativos de Chile y al Jack Dempsey.

CENTRO CULTURAL Y DEPORTIVO 1.o DE MAYO.— Departamento de instrucción.— Está abierta la matrícula, para los socios y socias de este Centro, que deseen ingresar al curso de contabilidad y aritmética que funcionará desde mañana en el local de la Escuela Gastón Laclotte, ubicada en Martínez de Rozas N.o 2439, entre Bulnes y García Reyes.

Centro Recreativo "Artes Gráficas"

Hoy, a las 5 y media de la tarde, en su local social de la calle Eleuterio Ramírez 1357, se llevará a efecto un baile social en honor de las señoritas asistentes.

El señor Víctor Fernández, director de baile, pondrá un escogido carnet de danzas modernas.

Tenemos especial encargo de invitar a este baile a los Centros Martínez de Rozas, Metalúrgicos, Instructiva Obrera, La Ilustración y Arturo Alessandri.

—Hoy, a las 9 A. M., cítase al cuerpo directivo, a sesión.

El señor Mauricio Pino deberá concurrir a esta sesión.

Acuerdos sociales

FEDERACION DE OBREROS DE IMPRENTA, SECCION SANTIAGO. —A la asamblea de anteayer concurrió un crecido número de federados, tomando dos acuerdos, el primero referente a la designación de una comisión ante el comité de apoderados de los alumnos de la Escuela Artes y Oficios y ante el conflicto de los estudiantes universitarios, recayendo estas designaciones en los federados señores Troncoso, Acevedo y Herrera Cubillos. El segundo acuerdo fué designar secretario general interino al federado Rogerio Rozas (sin renta).

—Hoy, a las 10 A. M., se llevará a cabo la asamblea que se ha venido anunciando en la cual se tratarán asuntos impostergables. Además en esta sesión el federado iquiqueño, Manuel Chamorro, dará una amplia reseña del actual conflicto que sostienen los tipógrafos de Iquique.

—La tesorería funcionará durante el desarrollo de la asamblea a fin de atender a los delegados.

—A los miembros del Directorio se les cita para hoy, a las 3 de la tarde a fin de estudiar con el nuevo secretario general, un plan de trabajo que esté de acuerdo con el estado del gremio. Quedan también citados a esta reunión los delegados.

TRABAJADORES INDUSTRIALES DEL MUNDO.—Sub-Departamento de Manufacturas en Madera de la I. W. W. Sector Yungay.— En asamblea celebrada últimamente se acordó, en vista del sacrificio que hay en ir al Hogar Común a sus reuniones los Domingos, de invitar a los miembros del Centro Gómez Rojas y a la Unión en Resistencia de Golondrineros para tomar algún acuerdo de un Local Común que el barrio Yungay con el fin de hacer más extensiva la propaganda. Hoy, a las 9 A. M., habrá asamblea en Maipú 820. Altos.

CUADRO ARTISTICO FEDERICO ERRAZURIZ.— Se han reunido numerosos jóvenes de la escuela nocturna Federico Errázuriz, y acordaron formar un cuadro artístico, literario-musical. En dicha reunión se pasó a elegir la mesa directiva, quedando organizada en la siguiente forma:

Director, Juan Ahumada A.; secretario, Humberto Riquelme; tesorero, Humberto Jerias; directores: señores Manuel Oliva N., Luis Morales, Luis A. Díaz, Francisco Castro, Emilio Navia, Rogelio Soto, Humberto Inostroza, Aníbal Soto, Armando Prado, Manuel Zorrillas, Luis Navia, Raúl Cárdenas, Manuel Ferreira, Miguel Prieto y Alberto Gatica.

SOCIEDAD "LA AURORA" DE S. M.— Se ruega a los socios que tengan entradas de la velada efectuada el 1.o del presente mes, se sirvan devolverlas a la brevedad posible para que la comisión de fiestas presente el balance, de lo contrario se exigirá el valor de ellas.

Se avisa también a los socios que se encuentra enferma de cuidado la socia señora Francisca Ruiz en el Hospital de San Vicente, Sala N.o 2. Se encarga visitarla.

—Citase a sesión de Directorio para mañana a las 8 P. M.

COMITE OBRERO DE ACCION SOCIAL. — El comicio de hoy de la Junta Provincial. — Hoy a las 3 de la tarde en Avenida Matta esquina de Arturo Prat, se llevará a efecto un gran comicio organizado por la Junta Provincial de la Federación Obrera de Chile.

Este comicio tiene por objeto protestar por la iniciación de persecuciones contra obreros y estudiantes; iniciada el 27 de Mayo, y proseguida ahora con la expulsión de estudiantes universitarios y procesos a los trabajadores por cuestiones sociales.

Este comité, en su sesión del Viernes, se adhirió con todo entusiasmo a este comicio. Se nombró al sub-secretario general y al señor Juan Coni, para que hablen al público durante esta manifestación.

Todas las organizaciones adheridas a este Comité, tienen el deber de concurrir a este comicio, según acuerdo, de los delegados en la sesión del Viernes.

Además, todos los habitantes de conventillos y citées, ligados al Comité, deberán también asistir.

CUADRO ARTISTICO SINDICAL LA DEFENSA. — En junta general celebrada últimamente en esta institución, se acordó por unanimidad borrar de los registros sociales a los siguientes socios: señorita Leonila Carreño y los señores Ramón Vargas y Fernando Gil.

Se cita a reunión para mañana en el salón social: Salas N.o 208.

Federación de Sastres

CONVERSANDO CON SU SECRETARIO

Hoy se llevará a efecto en el seno de esta institución, la elección del nuevo Directorio, a cuya reunión se nos ha pedido encarecer la asistencia a todos los federados.

Con este motivo, el secretario del Directorio, que termina hoy su período, señor Manuel Palacios, nos ha declarado ayer que la labor desarrollada por el Directorio que él presidió, no dió los frutos que eran de esperar por cuanto faltó la cooperación necesaria de parte de todos los asociados.

SEÑOR MANUEL PALACIOS, SECRETARIO DE LA FEDERACION

Diversos problemas, entre los cuales estaban los de solicitar la personalidad jurídica de la institución, la instalación de la Escuela-Taller de Sastrería y varios otros, que confía el señor Palacios que han de convertirse en realidad en el período que se iniciará esta tarde, con la elección del nuevo Directorio.

Esta reunión se verificará en el local social ubicado en la calle Recoleta 164, (altos).

CONFERENCIAS CON TRIBUNA LIBRE. — En Mapocho 2347, hoy a las 11 A. M. se dictará una conferencia sindicalista a cargo del señor Juan Ignacio Valenzuela.

SOCIEDAD UNION DE LOS TIPOGRAFOS. — Citase a los señores directores a sesión ordinaria para hoy a las 2 de la tarde, a objeto de tratar varios asuntos de importancia.

—La tesorería estará atendida toda la tarde a fin de que los señores recaudadores den cuenta y los socios sean atendidos en sus pagos o reclamos.

—Continúa enfermo de cuidado, el socio señor Manuel Jesús Bravo, Maruri 670, donde pueden pasar a visitarlo sus amigos y consocios.

CASA DEL PUEBLO N.o 1, —Salas 208. — Hoy a las 4 P. M. don Guillermo Viviani dictará una conferencia con el siguiente sumario: Doctrina de la Democracia Cristiana sobre el trabajo, la organización del trabajo, concepto de clase social, cuestión de hecho, cuestiones de derecho, misión del Sindicalismo cristiano, su porvenir.

Habrá tribuna libre.

Citaciones

Inválidos y Veteranos del Ejército y Armada de 1879.— A junta general extraordinaria para hoy, a las 3 de la tarde.

—Igualmente cítase para mañana, a las 9 y media de la mañana, en la Plaza de Armas, para sistir 1 Te-Deum que se celebrará en la Iglesia Catedral, en memoria de los héroes de la gloriosa hecatombe de La Concepción.

Sociedad de Pintores "Miguel Angel", de Socorros Mutuos y Ahorros. —A junta general ordinaria para hoy, a las 11 A. M.,' y a la comisión de contabilidad, a las 9 A. M.

Unión en Resistencia de Estucadores de Chile.— A reunión plena a todo el gremio de estucadores en general, para hoy, de 9 a 9 1|2 A. M., en Arturo Prat, esquina Copiapó.

Sociedad Empleados de Casas Particulares "San Gerardo".— A los socios y a las personas que deseen pertenecer a esta Sociedad, a una reunión que tendrá lugar hoy, a las 7 1|2 A. M., en la Iglesia de las Agustinas (Moneda 1062).

Sociedad Unión Artes Mecánicas de Socorro Mutuo.— A junta general ordinaria para hoy, a las 9 A. M.

Local: Chacabuco N.o 40 A.

Noche: baile familiar en honor del socio señor Francisco Bustos.

Confederación de Resistencia de Choferes. — Habiéndose declarado nula la elección anterior, cítase a una nueva elección para los días 10, 11 y 12 del presente, en Esmeralda 757, de 2 a 5 P. M.

Sociedad Mutual Empleados a Contrata de los Ferrocarriles del Estado.— A reunión general para hoy a las 3 P. M. Recomienda la asistencia especialmente a los tesoreros y junta recaudadora.

Sociedad Defensores de Chile en 1879.— Al directorio para hoy a las 2 P. M. y a junta general a las 3. Local: Juárez 769.

Sociedad Liga del Trabajo. — A junta general ordinaria para hoy a las 3 P. M. El orden de la tabla será todo lo relacionado con el artículo 24 de los estatutos.

Sociedad Dueños de Carretelas El Progreso.— A junta general para hoy a las 2 P. M. Se hará el nombramiento del nuevo directorio

Centro Chacabuco de la U. N. — A junta general extraordinaria para hoy a las 3 1|2 P. M.

Sindicato Nacional de Carpinteros y Laboristas en Madera. — Al Directorio para mañana a las 8 P. M., en Bandera 657 (altos).

Sindicato Nacional de Artes Mecánicas y Ramos Similares.— Al Directorio para mañana a las 6 1|2 P. M. en Bandera 657 (altos).

Departamento en Construcción de la I. W. W.— Al gremio de golondrineros en general para hoy a las 8 1|2 A. M. en San Francisco 608.

El secretario general del Departamento de Construcción de la I. W. W. los atenderá.

tección de la Mujer.— Al directorio para hoy a las 3 P. M.

Sociedad Santiago de Zapateros, Hormeros y Curtidores.— A junta general extraordinaria para hoy a las 9 1|2 A. M. Se invita al gremio de aparadoras y similares. Local: San Pablo 1636.

Federación Obrera Industrial Chilena.— Al directorio para hoy en Maipú 784, a las 3 P. M.

Departamento de Constructores de Vehículos I. W. W.— Al departamento de Constructores de Vehículos a asamblea para hoy a las 8 y media A. M. en San Francisco esquina Eyzaguirre. Se encarece la asistencia a los miembros de la junta administrativa.

A esta reunión deben asistir: José Donoso, Justiniano Donoso, José Lumernia, Manuel Olmedo y Abel Lizana.

Cuadro Artístico Excelsior. — A junta general extraordinaria para hoy en el local del Patronato de San Carlos.

Departamento de Construcción I. W. W.— Al gremio de baldosistas para hoy a las 8 en punto. Local de costumbre.

Sociedad de Socorros Mutuos Pro-Escuela Musical del Hogar Común.— Estudiantina La Libertad.— A los alumnos de esta escuela para mañana a las 8 1|2 a clases en el local de costumbre.

TOS CONVULSIVA

MADRES

en cuanto notéis en vuestros niños síntomas de esta terrible tos, administradles el

SIROPSOL MONDIER

la única preparación que evita y cura con eficacia la tos convulsiva.

Pídalo a las Boticas.

Depositario:

BOTICA FRANCIA

ESTADO 154, FRENTE A SAN AGUSTIN

La CARESTIA de la VIDA

Produce el desequilibrio en las dueñas de casa, y ésta produce una fuerte rebaja en los precios de los comerciantes en todos sus artículos para compensar esta carestía.

La CASA MAZZARELLI

SUCESOR DE JUAN PODESTA

Alameda 847 - Teléfono 5104

En vista de sus grandes existencias en mercaderías, ha resuelto rebajar sus precios en algunos artículos a menos de su costo, los cuales los ofrece a su respetable clientela:

AZUCAR GRANULADA blanca, el kilo...	$ 1.—
AZUCAR Viña del Mar, el kilo..	$ 1.10
ACEITE fino importado, litro...	$ 6.—
ACEITE fino Betis, lata de 1 litro.	$ 5.60
ACEITE fino Betis, lata de 2 litros...	$ 9.60
LECHE CONDENSADA Nestle, lata...	$ 2.—
DURAZNOS al jugo, lata...	$ 0.80
POROTITOS verdes, lata	$ 0.60
TOMATES al natural, lata...	$ 0.80
SALSA de tomates, kilo..	$ 1.20
HUESILLOS kilo...	$ 0.50
FIDEOS de sémola, kilo...	$ 1.20
MANTECA en latas de 10 libras...	$ 14.—
NUECES nuevas, kilo,...	$ 1.60
PAPAS amarillas, el saco...	$ 16.—

PARA COMERCIANTES

MIEL de abeja bien blanca, quintal...	$ 60.—
ARENQUES españoles en latas, de 11 kilos...	$ 32.—
SALSA Travers igual a la Perry, la docena...	$ 20.—
ACEITE Betus, el cajón...	$ 120.—

Sacos de papel, hilo, cáñamo en ovillos a precios de fábrica.

Especialidad en jamones, salchichones de San Fernando; fiambres en general, gallinas, pavos, perdices, tortolitas y codornices preparadas especiales para ser consumidas.

LA CASA MAZZARELLI

SUCESOR DE JUAN PODESTA

DELICIAS 847 - TELEFONO 5104

REPARTO RAPIDO A DOMICILIO.

LABORATORIO DENTAL ALEMAN

CATEDRAL 1325

JULIO KILIAN

Composturas gratis solamente Miércoles de 12-1 P. M.

Ford de Ocasión

en perfecto estado, necesito comprar.

CASILLA 5027

9-J

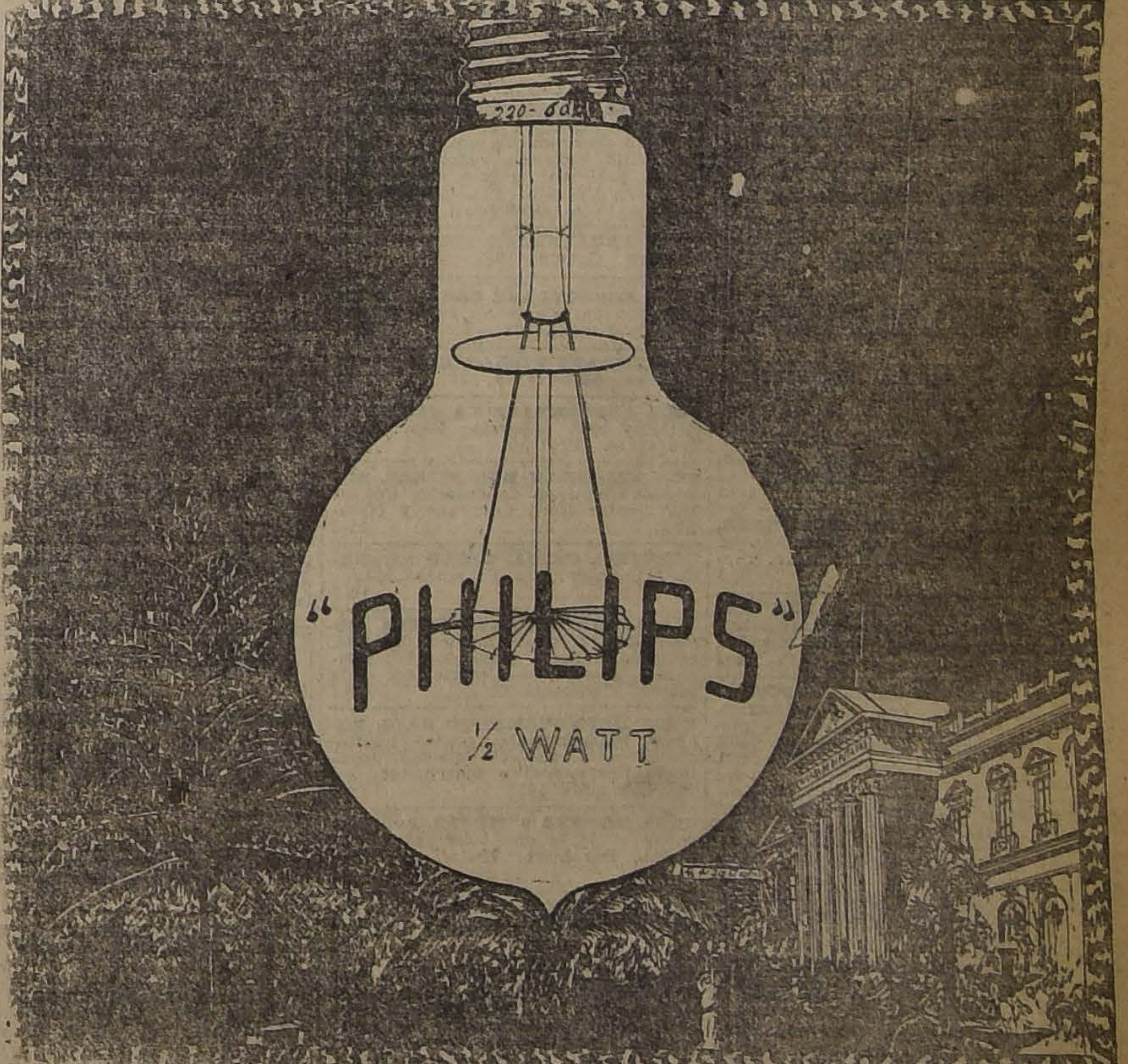

La lamparilla predilecta de todo el que quiera

LA MEJOR LUZ CON EL MENOR CONSUMO

Usela de preferencia a cualquiera otra porque no hay mejores

Solicítela en los almacenes eléctricos o de sus Importadores

Ahumada 65-77 MORRISON y Cía. SANTIAGO

Arrendamos

$ 1,100, Amunátegui, en bajos, numerosas habitaciones, dependencias, galerías.

$ 550, Santo Domingo, altos, de esquina, 6 piezas y dependencias, hall, galerías.

$ 300, Compañía, muy central, local para oficina o negocio.

C. RIVAS VICUÑA Y CIA.
Compañía 1286. Casilla 3414
Teléfono 603

Oro - Brillantes

Platino compro constantemente. **Agustinas 857.**

Se transforman joyas y se componen relojes.

Avisos clasificados

ARRIENDOS (NECESITAN)

MATRIMONIO EXTRANJERO SIN iños necesita casa en bajos que enga luz eléctrica y gas. Dirigirse: . L. Casilla 698. 9-J

MATRIMONIO EXTRANJERO NEesita casa quinta, alrededores Saniago. Canon bajo. Arturo Edwards 156. 9-Jl.

NECESITO CASITA PARA MATRImonio. Canon y detalles: Arturo Edwards 1156. 9-Jl.

NECESITO PIEZA SIN MUEBLES, ien limpia, luz eléctrica, balcón calle, casa un piso. Prefiero barrio Matadero. Ofertas: Casilla 2346. 9-Julio

NECESITO COMPRAR O ARRENdar casa, barrio urbano. 7 piezas y dependencias. Fránklin 870, diariamente. 9-J

CABALLERO SOLO, CON PROFEsión necesita departamento amoblado de tres o cuatro piezas. Muy central e independiente; casa respeto. Casilla 3877. 9-J

CASA DESEO ARRENDAR, PREferible bajos, sector San Antonio. errano hasta Plaza Italia, y ambos ados Alameda. Casilla 7540. 11-j

DESEO ARRENDAR CARNICERIA. Dirigirse: a Nataniel 1297..—A. Arévalo. 10-J

NECESITO PIEZA SIN MUEBLES, bien limpia, luz eléctrica, balcón calle, casa un piso. Prefiero barrio Matadero. Ofertas, casilla 2346. 9-Jl.

JOVEN EXTRANJERO DESEA pieza amoblada, baño, buena pensión, cerca Nataniel, Alameda. Dirigirse precios: A. E., Correo 8. 9-Julio

ARRIENDOS (OFRECEN)

880 CASA BAJOS, HUERFANOS 2607. De 14-16. 9-J

ARRIENDASE COMODA CASA EN bajos, once piezas habitación y siete dependencias, salón y comedor decorados y con parquets, extenso hall, dos patios, luz eléctrica y gas industrial. Carrera 246. 9-J

ARRIENDASE CASA ESQUINA ALtos, ocho piezas incluso servicio. Carrera 483. Precio: $ 375. Llaves 499. 9-J

ARRIENDASE EL ESPLENDIDO local para pastelería, anexo al Teatro Esmeralda. Inútil hacer ofertas sin conocer bien el ramo y sin tener el capital suficiente para hacer una instalación de acuerdo con la importancia del teatro. Tratar: en el mismo Esmeralda. 9-Julio

PIEZAS AMOBLADAS, CASA EXtranjera, arriéndanse. Delicias 785, altos, esquina San Antonio. 9-Julio

ESPLENDIDA CASA EN BAJOS, muy central, dos cuadras Plaza de Armas, tiene hall, salón, antesala, escritorio, comedor, cinco dormitorios, dos con servicio de agua fría y caliente, sala de baño con todo servicio, despensa, bodega, dos patios cerrados y galería vidrio, cocina, servidumbre, etc. San Antonio 251. Verla de 1 1|2 a 3. 9-Julio

ARRIENDASE CASA JUAREZ 685, siete departamentos, dependencias, recién pintada y empapelada. 9-J

SE ARRIENDA UNA CASA RICARdo Santa Cruz 750. 9-J

EN $ 60 SE ARRIENDA ESPLENdido local para negocio. Purísima 201. 9-J

SE ARRIENDA UNA CASA EN TArapacá 1066, con cuatro piezas. Canon $ 180. 10-J

ARRIENDO CASITA CON SITIO, 5 piezas, fuera servicio, $ 150. Lo Encala 271, cerca estación Ñuñoa, especial para extranjeros. 10-J

DEPARTAMENTO TRES PIEZAS, fuera todo servicio arriéndase, $ 140 Matucana 99, altos. 10-J

ARRIENDO, CALLE ALDUNATE, casa de 4 piezas fuera dependencias, perfecto estado, $ 110. Tratar: Dieciocho 603. 10-J

$ 160. PROVIDENCIA, PADRE MAriano N.o 123, arriéndase casa altos, seis piezas, galería vidrios, mirador, luz eléctrica. 9-J

$ 60 ARRIENDO CASITA 3 PIEZAS independientes, con luz eléctrica, Cueto N.o 1292; otra de altos 3 piezas bien tenidas, Esperanza N.o 1366. Tratar: Catedral esquina Libertad, Almacén. 9-J

OBREROS: ARRIENDO ALMACEN chico, central. Brasil 702. 9-J

$ 120 ARRIENDASE CASITA CON tres grandes piezas, cocina, baño, luz eléctrica y un patio espacioso en Aldunate 1661. Llaves al frente número 1640. 10-Jl.

SESENTA PESOS ARRIENDO DEpartamento dos piezas grandes. Providencia, Manuel Montt 486.

ARRIENDASE CASA COMODA, HIgiénica, tres líneas de carro. Verla de 1 a 4. Bascuñán Guerrero 145. Tratar: Cochrane 70. J-10

ARRIENDO PIEZA CABALLERO solo. Cueto 535. 11-Julio

COMPRO CASA CENTRAL, 35,000 a 40,000 al contado. Tomo en arriendo casa en $ 350. S. M. Correo Central. 11-j

EN CASA HONORABLE ARRIENdo departamento a la calle. Herrera 662. 11-j

$ 340. ESPLENDIDA CASA BAJOS, 9 piezas, hall, toda comodidad, arriéndase. Castro 581. 11-j

CASA 4 PIEZAS, $ 75, LUZ, AGUA gratis, $ 90. Seminario 336 .cerquita Marín). 10-j

A DENTISTA U OTRO PROFESIOnal, arriéndase magnífico salón con sala espera. Manuel Rodríguez 472.

COMPRO O ARRIENDO CASITA quinta poco precio cerca carros San Bernardo. Casilla A., 34. 9-J

SE ARRIENDAN DOS PIEZAS. Cienfuegos 146. 13-Julio

$ 400 CASA TODA COMODIDAD, jardín, parrón, árboles, arriéndase amoblada, 1.o Setiembre. Irarrázaval 2086. 11-J

ESQUINA, DEPARTAMENTO, Arriendo, San Alfonso 607. 10-j

ARRIENDO DEPARTAMENTO CINco piezas, servicios. Nataniel 149. 9-j

FOTOGRAFOS, SE ARRIENDA Local, instalación completa, escogida, clientela, Puente 761. 13-j

CASA CERCA TRANVIAS, CINCO buenas piezas, espléndida situación, produce 1,200 pesos anuales, arriendo, regalo $ 9,500, luz eléctrica.— Tratar: Esmeralda 650.

OFICINITAS COMODAS ARRIENdanse dos. Ahumada 17. 10-Jl.

ARRIENDO ESPLENDIDA CASA. Marina de Gaete 765. 10-Jl.

ARRIENDO CASA CUATRO PIEzas $ 150. Santo Domingo 2393. 9-Jl.

$ 60. EXTENSO DEPARTAMENTO 3 piezas. Libertad 1201. J-9

SE ARRIENDAN 2 O 3 PIEZAS EN perfecto estado. Arturo Prat 1189. J-9

PIEZA COMODA SE ARRIENDA, caballero solo. Verla: Loreto 214. 9-Jl.

$ 300 ARRIENDO CASA QUINTA, siete piezas, dependencias, nueva, Vicuña Mackenna pasado Matta.— Vásquez 277. 9-Jl.

ARRIENDO BAJOS ENTRE Erasmo Escala, Guacolda, Molina, Conferencia, hasta $ 270. Casilla 715. 9-Jl.

ARRIENDO DEPARTAMENTO DE cinco piezas, cocina y dependencias a matrimonio sin niños. Alonso Ovalle 2348. 10-Julio

$ 240 ARRIENDO AV. ITALIA 1155 casa siete piezas, sitio grande. Tratar: Cochrane 116. 11-Julio

PROPIETARIO ARRIENDA PIEzas centrales para guardar muebles. Cochrane 116. 11-Julio

ARRIENDO PIEZA AMOBLADA A la calle, independiente. Nataniel 157. 9-Julio

$ 185, $ 225 ARRIENDASE CASAS toda comodidad, siete piezas, dos patios, gas, electricidad, dos carros, San Diego esquina Maule, cerca Matta. Llaves. 9-Jl.

$ 230 ARRIENDO CASA ECHAUrren 613. Tratar: Alonso Ovalle 1465. 10-Jl.

ARRIENDASE PIEZAS. CAMILO Henríquez 350. 9-J

$ 250, ARRIENDASE COMODA CAsa altos, San Pablo 2169.—Rubén Bustos. Catedral 1280. 10-J

ARRIENDO DEPARTAMENTO 2 piezas, patio independiente. Cueto 1013. 9-J

ARRIENDO ESPLENDIDOS ALTOS, recién refaccionados, consta: cinco grandes dormitorios, salón, sala, escritorio, comedor, hall, galería vidrios, dos toilette y dependencias. Serrano 309. 10-J

ARRIENDO DOS MAGNIFICAS CAsas de altos, recién refaccionadas, cinco piezas, dependencias, gas, luz eléctrica. Tratar: Amunátegui 870, de 11 a 12 y de 2 a 4. 11-J

LINDA OFICINA AMOBLADA, A la calle, arriendo barato, con garantía. Casilla 3964. 9-J

PIEZA AMOBLADA SE ARRIENDA a un caballero o dos. Moneda 1016, esquina Ahumada. 9-J

CASA ESPLENDIDA EN ALTOS, ofrezco en arriendo, grande, con toda clase de comodidades y en muy buena situación. Teatinos 86. 9-J

ARRIENDO DEPARTAMENTO DOS o tres piezas. Avenida La Paz 458, casa 8. 9-Julio

PIEZAS AMOBLADAS, CABALLEros, solos, arriendo. Esmeralda 636. 11-Jslio

ARRIENDASE CASA TRES DEpartamentos, servicio y luz. Calle Santiago 1282. 9-Jl.

PIEZA MODESTAMENTE AMOblada, arriendo $ 50 mensual. San Diego 2091. 10-J

EN BARRIO ORIENTE, LOCAL Espacioso, con casa-habitación, muy apropiado para industria, taller, bodega, garage, sala billar, depósito, etc. Verlo: Tegualda 1379, esquina Lautaro. Llaves: Tegualda 1352. 10-Julio

ARRIENDO PIEZA GRANDE. LIra 472. 10-Julio

EN $ 700, ARRIENDO ESPLENDIdas casas en bajos, con ocho piezas, fuera de servidumbre, gran hall, primer patio, segundo, rodeado de galería y patio de servicio, en Maturana, entre Catedral y Compañía, inmediata Plaza Brasil. 9-J

$ 120, ARRIENDASE ESPLENDIDO almacén. Carmen 195. 10-J

$ 350, ARRIENDASE CASA RECIEN refaccionada. Carmen 201. Tratar: Avenida España 338. 10-J

ARRIENDASE PIEZAS, CON O SIN muebles. Maestranza 132. 10-J

$ 225, ARRIENDASE LA CASA SAN Gerardo 1048 (Barrio Bascuñán). Tratar: A. Prat 32. 9-J

SE ARRIENDAN DOS PIEZAS, SIN muebles en casa de respeto, Cóndor 1359, entre Lord Cochrane y Nataniel. 11-J

QUINTITA CHICA, DESEO ARRENdar. Escribir: San Francisco 934. 10-J

$ 450, ARRIENDASE CASA ESpléndida, apropiada médico, dentista, abogado. Cuadra reputados profesionales. Altos, gas electricidad. Seis piezas. Compañía 161. 9-J

$ 300, DEPARTAMENTO BAJO, ENtrada independiente, cuatro habitaciones carro, gas, electricidad, apropiado profesional o matrimonio solo. Compañía 1615. 9-J

CASA BARATA 8 PIEZAS, Av. SALvador 1765, a dos cuadras carros Ñuñoa, Barahona Huérfanos 1247. 8-j

160 ARRIENDO CASA NUEVA, LUZ eléctrica, Maruri 1070, por Carrión. 10-j

¡OJO! ARRIENDO CASA 15 DEpartamentos, dos patios, quinta, 3,500 metros, diez cuadras plaza Armas, a propósito criadero aves, industria. Precio: $ 450. García Reyes 58. 9-J

ARRIENDO ALTOS PARA POCA familia. Sazié 2751, tratar, Carrera 624. 10-j

ARRIENDO ESPACIOSA ESQUINA con piezas habitación. Tratar: Chiloé 1701. 10-j

ARRIENDASE LOCAL CARNICEría. Prat esquina Valparaíso. Tratar, Valparaíso 1110. 9-j

$ 80 ARRIENDO CASA TRES PIEzas extensas, patio, cocina, y W. C. Luz eléctrica y agua gratis. Lira 915. 9-j

ARRIENDO ALMACEN COMERcial con casa habitación poca familia. San Diego 43. Sur. Frente Estación Matadero.

CASA ALTOS, OCHO PIEZAS, central, tranvías, gas, electricidad. — Bellavista 465. 9-Jl.

ALTOS MUY COMODOS RECIEN refaccionados para poca familia, arriendo. Copiapó 959. 10-j

$ 80, $ 90, $ 100 ARRIENDANSE casas en cité higiénica, a tres cuadras del centro, luz eléctrica. San Francisco 328. J-10

PIEZA LINDA ARRIENDO CASA extranjera con o sin muebles. Delicias 779. J-14

CAMPO MARTE, 89 G., ARRIENdase una pieza, frente Padres Franceses. J-9

$ 120 ARRIENDASE ESPLENDIDA casa, seis habitaciones. Franklin 567. J-9

ARRIENDO ESPLENDIDO DEPARtamento 3 piezas balcón calle. Castro 459. J-10

SE ARRIENDA UN DEPARTAMENto. Bascuñán Guerrero 763. 11-Julio

CASA GRANDE CON SITIO, SALIda a 2 calles, apropiado para industria, se arrienda. Calle San Alfonso 518. Tratar: en el 568, por la mañana. 12-Julio

LOCAL, PELUQUERIA, ARRIENdo. Blanco Encalada 2765. 9-Julio

$ 380, ARRIENDASE CASA, SEIS grandes piezas, dependencias, dos patios, arboleda frutal. Tratar: Bascuñán 474. 9-Julio

ANIMALES

MULAS NUEVAS Y GRANDES, compro, Enrique Cristi, Rancagua, Casilla 23. 9-J

LINDO GATO PLOMO ANGORA SE ofrece para cruza. Nataniel 350. 9-J

PERRA FINA PERDIDA A FINES de Junio puede reclamarla su dueño Rengifo 812. 9-Jl.

SE VENDE UNA LINDA YEGUA de raza, de silla y tiro. Bellavista 0331. 11-Jl.

MULAS DE TIRO, ANIMALES EScogidos, vendo. Casilla 7540. 11-Julio

LINDO PERRITO POMERANIA, café, cría chiquita, padres importados vendo. Freire 43. 10-Jl.

VENDO VACA DE 12 LITROS, ternero 20 días. Pinto 599. 9-J

PAREJA LINDOS GATITOS PERsas finísimos. Agustinas 2680. J-9

VENDO BONITO CABALLO NUEvo, dócil y de buenas riendas, para señora o caballero. Buenos Aires 231. J-9

POR AUSENTARME VENDO EN $ 1,500 tres carritos para vender maní, dulces, utilidad treinta pesos diarios. Aldunate 985. 10-Jl.

CABALLO TIRO Y SILLA NECESIto. Av. Matta 101.. J-10

AVICULTURA Y CULTIVOS

SEMILLA DE ALFALFA, PURA, vende por sacos. Almacén Semillas Adolfo Rillón, Morandé 720. 28-Jl.

CANARIOS FINOS CANTORES. véndese. Vergara 69. 10-Julio

CANARIOS HOLANDESES GRANdes, crespos, cantores, vendo. Carrera 431. 9-J

VENDENSE GALLITOS LEGHORN a $ 10. Tucapel 728, esquina Prado, Ñuñoa. 9-J

ARBOLES FRUTALES CLASES escogidas, plantas bien robustas, sanas, vende Jardín Vicuña Mackenna 4. 10-Jl.

JARDIN PRIMAVERA, AVENIDA Macul-Ñoñoa. Arboles frutales y rosas, clases y tamaños sobresalientes. 10-J

MATAS DE LIMONES COMPRO frutales o próximo a dar frutos.— Ofertas: Avenida Matta 835. 9-J

¡OJO! ACEITUNAS, MANZANAS, cebollas, vendo muy barato. Salas 157. 9-Julio

AJO, ACEITUNAS, MANZANAS, cebollas, vendo muy barato. Salas 157. 11-j

VENDO AJOS PARA SEMILLA POR mayor y menor. Exposición 226. 10-j

SE VENDE UN LOTE DE SEIS GAllinas y dos gallos "Indian Game". Toesca 1870. J-9

10 NARANJOS FRUTALES VENdo. Población París. Avenida Milán 244. 9-Jl.

COMPRO DOS PALMERAS PHOInic, más de dos metros altura, en tina. Dirigirse: Gálvez 1252.M. P. 9-Jl.

ACCIONES Y BONOS

COMPRO POLIZAS DE LA PROVIdencia que hayan presentado carta de solicitud de liquidación, pago el más alto precio. Manuel Rodríguez 647. 15-j

ALHAJAS

COMPRO ALHAJAS, ARTICULOS de plaqué y objetos de arte. El Aguila. San Diego 460. 4-A

AUTOMOVILES Y CARRUAJES

VENDO DOS AUTOS FORD, PERfecto estado. Turismo y sport, estilo Essex, U. Americana 235. 9-J

FORD DE ALQUILER EN BUEN estado y actualmente en servicio, vendo. Providencia. Los Leones. Fábrica de Cerveza. 9-J

FORD DE OCASION, EN PERFECto estado, necesito comprar. Casilla 5027. 9-Julio

SE VENDE UN AUTOMOVIL DODge B. en perfecto estado, turismo, rueda alambre. Verlo: Sotomayor 761. 9-J

TOMO EN ARRIENDO AUTOMOVIL turismo, 7 asientos, o lo permuto por chassis Ford, pagando saldo mensualmente. Morandé 641. 9-J

PARABRISA FORD NECESITO, cambio cinco ruedas alambre por cuatro de madera. Catedral 2265. 1 a 4 P. M. 9-J

$ 7,500 VENDO AUTO EUROPEO, turismo, siete asientos, perfecto estado. Bandera 84, oficina 25 9-J

AUTOMOVIL BENZ LIMOUSINE, véndese ocasión. Miraflores 269. 10-Jl.

VENDO OVERLAND EN PERFECto estado, partida automática, magneto Bosch, actualmente trabajando, tratar: Mapocho 3558. 11-j

FORD CERRADO CASI NUEVO, garantido perfecto estado vendo. Morandé 350. J-9

VENDO CAMION DE CUATRO ruedas. Recoleta 530. 12-Jl.

CAMION NUEVO, FERRETERIA importada, vendo ocasión. Mapocho 2632. J-9

BLOCK SEIS CILINDROS PARA auto "Oakland", compro. Dirigirse: Casilla 3565. 9-Jl.

BRASIL 773 SE VENDE DE OCAsión un forro para Dodge y otro para Ford, una máquina Bubeaunisas en 1,500. 9-Jl.

CAMION FORD DOS TONELADAS perfecto estado, vendo 4,500. Delicias 4142. 10-Jl.

NEUMATICOS 30 POR 3 1|2 PARA Ford vende de gran ocasión. Delicias 1431. 9-Jl.

AUTO CHEVROLET BABY GRAND siete asientos, cinco meses uso, perfectísimo estado, se vende garantido en 5,000 pesos. Arturo Prat 369. 10-J

ESCUELA PRACTICA, CHAUFfeurs mecánicos, cursos rápidos, enseñanza por sus dueños. Vicuña Mackenna 386. Teléfono 8362. 17-J

MOTOCICLETA INDIAN, 7 CABAllos, con o sin side car, de ocasión vendo. Tratar y verla: Claras 245. 9-J

MOTOCICLETA COMPRO. REFErencias: a J. Guzmán P. Independencia 803. 9-J

NEUMATICOS: VULCANIZACIONES sólidas y perfectas ejecuta el taller La Estrella. Brasil 25 B. 11-J

MOTOCICLETA, CON SIDECAR, compro. San Francisco 934. 10-J

MOTOCICLETA Y CILINDRO EN perfecto estado, $ 1,100 vendo o cambio por bicicleta. Delicias 2865. 9-j

CAMION Y BREACK 4 RUEDAS, se vende. Tienen aperos y patentes. Todo perfecto estado, carrocería Italo-Chilena. San Francisco 964. 9-j

VENDO COJINES FORD, CORTInas ocasión. Compañía 2339. 9-Jl.

COMPRO CAMIONCITO LIVIANO de un caballo, ocasión. Av. Manuel Montt 1191. 9-J

COMPRO CARRETONCITO DE mano, firme. Franklin 1057. 9-J

VENDO COCHECITO, DOS RUEdas en $ 600. Avenida Matta 1298. 10-Julio

COCHE BARDEAU, LIVIANO, DOS ruedas, cinco asientos, flamante, vendo $ 1,000. Chiloé 1565. 10-J

CARRETELA CON CABALLO Y arneces, todo buen estado, véndese. Santa Isabel 0272 10-J

VENDO CARRETON CON REPARto de pan; deja utilidad 20 a 25 diarios. Tratar: San Francisco 1902. J—11

CARRETONES DE GOLPE, ESpecialmente resistentes, vendo. Casilla 7540. 11-Julio

VENDESE UN VICTORIA APERAda en buen estado, con dos parejas de caballos. Tratar: calle General Velásquez N.o 315. 9-j

SE VENDE UNA CARRETA APErada. Tratar: Quinta Catedral N.o 4462. J-10

$ 600 REGALO COCHE DOS RUEdas con arneses, caballo. Tratar, de 9 a 12 y de 2 a 4. Pedro Lagos 1464. 9-Jl.

CARRETELA BUENOS CABALLOS vendo o arriendo a almacén o bodega. Chiloé 1887. 10-Julio

COMPRA-VENTA VARIAS

VENDO TOTORA HEMBRA PARA amarrar viñas. San Pablo 4260. Julio-14

BAÑOS, CALENTADORES, LAVAplatos, en realización, gran fábrica. Chacabuco 28. 21-Julio

$ 110 EXCUSADOS COMPLETOS, reglamentarios. Chacabuco 28. 26-Julio

COLCHONES, REFACCIONES A domicilio. San Diego 9. 28-Jl.

CARBON DE PIEDRA ARNEADO, legítimo Schwager y Lota, por carros completos, vende Adolfo Rillón, Morandé 720. 28-Jl.

VENDO DOS SILLAS USADAS CHIlenas, con o sin freno. Nataniel 181. 10-J

VENDO OCHO SACOS NUECES. Verlas, Maestranza 457. 9-J

REALIZO 500 SACOS LEÑA MONte, seca 8.30, 100 kilos; espino, 9. Mapocho 3001. 9-Julio

VIOLONCELLO, VENDO. BELLAvista 87, entre Purísima y Siglo XX. 9-J

VENDO GRAN ARMARIO CON 6 puertas de correderas por ambos lados, especial para casa de modas. Merced 729. 9-J

COCINITA A GAS, COCINITA Económica, comedores chicos, Merced 380. Vendo. 9-j

VENDO TOSTADOR 3 ARROBAS. Nataniel 857. 9-J

HORNO GRANDE, ESPECIAL para empanadas, pan y dulces, vendo, arriendo o trabajo a medias. Brasil 49. 9-J

VENDO MEDIDOR GAS CON CERtificado de no deber nada. San Martín 649. 9-J

PAPAS AMARILLAS PRIMERA, $ 16.50 los cien kilos; carbón espino sin cisco, $ 13; coke, $ 10.50; leñas trozadas, desde $ 2.20. Bodega La Paz, Brasil 776. Teléfono 2340. 15-J

DOS COCINAS VENDO DE OCAsión. Agustinas 2416. 10-Jl.

BICICLETA VENDO DE OCASION. Agustinas 2416. 10-Jl.

VENDO BUENA PARTIDA DE sacos vacíos. Avenida Joaquín Pérez 4732. 9-Jl.

ROMANA 1,000 KILOS, VENDO.— Andrés Bello 918. Bodega. 9-Jl.

TEJEDORAS: TENGO LANA PARtida, existencia permanente colores de moda. Atiendo pedidos de provincias. Compañía 1036. 17-Jl.

VENDO COCINA ECONOMICA Y juego comedor. Manuel Rodríguez 125. 9-Julio

BILLAR EN PERFECTO ESTADO regalo, $ 450, Delicias 3409. 10-j

VENDO TUPI $ 150; EPE, SERRUcho, 60. Independencia 1237. J—9

TIPO EN LIBRAS COMPRO CONStantemente, 1.20 el kilo. San Pablo 2351. J—10

COMPRO BALANZA MOLINILLO, vidriera parada. Franklin 1499. 11-Julio

VENDO CALDERO, 6 HP. NUEVA de Matte 1295. 9-J

SE VENDE UN LUSTRIN Y VIdrieras cigarrería. Tratar: American Bar, Huérfanos 951. 11-J

3,000 SACOS CARBON ESPINO, vendo de 60 kilos. San Pablo 1260. Oficina 5. 10-j

CHICHA CRUDA DE VILLA ALEgre vendo una partida de 1 a 20 pipas. Tratar: de 10 a 12. Avenida Ecuador 3958. 11-J

MAGNIFICA OCASION: SE REALIzan por la cuarta parte de su valor dos hornos de fierro para hacer carbón, ácido piro-leñoso y alquitrán, garantidos. Fácilmente desarmables. Detalles: Compañía 1301. Bruce y Zañartu. 9-J

BANCOS CARPINTEROS, REALIzo. San Francisco 1754., de 10 a 12. 9-J

CABEZALES CAJONES BENCINEros, vendo 1,000, pequeñas partidas. Prat 2035. 9-J

LAMPARA ELECTRICA, CINCO luces, vendo ocasión. Santa Rosa 218. 10-J

PARADA ARNESES VENDO OCAsión. Santa Rosa 218. 10-J

GASOMETRO ACETILENO, CON cañería y lámparas bonitas, vende de ocasión: Escanilla 620. 9-J

OCASION: PAPEL DE SEDA FINO para volantines, y flores, se realiza a $ 18 resma de 480 hojas. Blanco Encalada 2853. 9-j

COMPRO TODA CLASE SACOS, Carreras 549. 9-j

COCHECITO DOS RUEDAS, NUEvo, firme, con arneses caballo realizo $ 750. Salas 198. 9-Jl.

VENDO ESTUFA A PARAFINA, niquelada en perfecto estado. Delicias 2493. J-9

SE VENDE CORTINAJE GALERIA. Echaurren 782. J-10

INSTALACION COMPLETA DE quesería, a precio de ocasión, véndese. Cruz 1342. 11-Julio

EXCUSADOS, $ 50. CHACABUCO 28-B. 9-Julio

CALBURO, $ 1.10 KILO. GRAN DEpósito. Chacabuco 28-B. 9-Julio

LEÑA DE MONTE MUY SECA especial para picadurías o fábricas, ofrezco 15 carros listo para entregar precio de ocasión. Delicias 3311 Oficina N.o 6. 10-Jl.

INSTALACION ABARROTES mostrador, estante 10 metros. San Ignacio 1832. 9-Jl.

VIDRIERA DOS CUERPOS PARA emporio vendo. Avenida Milán 244. 9-Jl.

VENDO 2 BANCOS CARPINTEROS. San Pablo 1643. J-9

PATENTES, ARNESES PARA CArretela vendo. Matucana 887. J-10

OCASION: BALANCIN GRANDE, tecle, Santiago, chancha con piso, dragón artístico, hojas estampadas (importadas) y varios vendo. Agustinas 2270. J-10

SIGUE LA EXTRAORDINARIA realización de todos los artículos de invierno, en la Tienda "El Bazar Porteño", San Diego esquina de Avenida Matta. Cachemira negra, francesa, ancho uno cuarenta, realizamos a $ 15 el metro; sarga de lana azul marino, ancho uno cuarenta, a $ 18 el metro; saldo de moletones doble haz, rebajados a $ 6.80 metro; paño negro, pura lana, muy ancho, a $ 14, 15, 16, 17, 18, 20, 25, 28 metro; Casimir para sobretodo a $ 24, 28, 32 metro; Barlón de felpa, a $ 8.50, 11, 12 metro; Saldo terciopelo inglés, rica clase, a $ 12 el metro; paños para abrigos, quemazón, a $ 14, 15, 16, 17 metro; moletón de un color, a $ 3, 3.50, 4, 5 metro; piqué blanco afranelado a $ 3, 4, 6, 6.50 metro; piqué de color muy ancho, rebajado, a $ 5.75 metro; camisetas afraneladas a $ 6, 7, 8, 9, 10 cada una; Calzoncillos de punto afranelados a $ 8.75, 9.80 cada uno; Calzoncillos lisos, saldo a $ 5 cada uno; sábanas de crea, buena clase a $ 9, 10, 12, 14, 16, 18, 20 cada una; Pañuelos de punto realizamos a $ 20, 22, 24 cada uno; Corsées a precios de fábrica, frazadas liquidamos a 6 pesos 90, 7, 8, 10, 12, 14, 16, 18 cada uno. Saldo de pañuelos cuadritos, oscuros regalamos a $ 4.90 cada uno. Saldo paños higiénicos, regalamos a $ 1.20 cada uno. Frazadas de lana buena clase a $ 28, 32, 35, 40, 45 cada una. Jabón Chaplin a 80 centavos el pan. Aproveche usted esta realización. Tienda "El Bazar Porteño". San Diego esquina de Avenida Matta. 9-Jl.

LEÑAS SECAS POR CONTRATO compro productores. C. J. C., casilla 3579. J-10

COMPRA-VENTA NEGOCIOS

BOTICA EN SITUACION ESpléndida vendo por ausentarme. Casilla 605, Valparaíso. 11-J.

VENDO NEGOCIO ABARROTES con ventas comprobadas. Avenida Manuel Montt 499. 9-Jl.

VENDO LA ANTIGUA PENSION "Odeón", establecida y acreditada desde hace siete años. — San Pablo 1771. 9-j

VENDO CARNICERIA, BUENAS ventas. San Francisco 797. 9-J

RESTAURANT-BAR CLASIFICAdo en segunda categoría, se vende por ausencia del dueño, arriendo barato. Tratar: Bandera 818, de 9 a 11 y de 4 a 6. 9 Julio

$ 4,500 VENDESE NEGOCIO CON derecho llave. Molina 301. 11-Jl.

VENDESE ACREDITADO ALMAcén ventas comprobadas. Valdés 672 entre 10 de Julio y Eyzaguirre. 9-Jl.

SE VENDE DULCERIA Y PAN, buena posición. Dolores 261. 9-Julio

RELOJERIAS, HERRAMIENTAS, mercadería, por enfermedad, regalo. $ 1,200. San Pablo 2026. 9-J

COMPRO PEQUEÑA INDUSTRIA, fácil datos: L. V., Correo Ñuñoa. 9-J

PELUQUERIA VENDO. COCHRAne 974. 9-Julio

LAVANDERIA MUY ANTIGUA CON gran clientela véndese. Tratar Lord Cochrane 934. 10-J

VENDESE INSTALACION NEGOcito con derecho a posesión, Cruz 1416. 9-J

VENDO CARNICERIA POR NO POdería atender su dueño. Santa Isabel 0359. 9-J

SE VENDE LA PENSION "EL Aviador" (2.a categoría), Gandarillas 178, frente a la Vega, por enfermedad de su dueño. 9-J

COMPRO CARNICERIA SITIO CENtral, que tenga venta alrededor de 700 pesos diarios. Casilla 3980. 9-J

SE VENDE HOTEL RESTAURANT (2.a categoría), calle Agustinas 978. Situación inmejorable, buena clientela, negocio de fácil manejo, bueno para señora. Cartas a casilla 3095. 14-J

POR ENFERMEDAD TRASPASO arriendo cantina y recreos, Centro Familiar Español. San Diego 220. 10-J

COMPRO CILINDRO, HERRAMIENtas joyero, artículo relojería de ocasión. Alberto González, Hotel España. 10-J

LAVANDERIA CENTRAL BIEN instalada, vendo. Serrano 436. 10-Jl.

POR NO PODER ATENDER vendo mercadito de abarrotes, carbón, leña, frutas y verduras. Precio módico. Tratar, Rengifo 819. 9-Jl.

EMPORIO BIEN INSTALADO, buena situación, vendo. Delicias 2625. 9-Jl.

VENDESE ALMACENCITO ABArrotes poco capital. San Francisco 1998 esquina Arauco. 9-Jl.

ESTABLO VACAS ACREDITADO y mejoras en Avenida Matta, contrato largo, barato, vendo. Tratar: Copiapó 520. 9-Jl.

CARNICERIA, VENTA COMPROBAda, sobre $ 200, compro o arriendo. M. F. Correo Matadero. 9-J

VIÑA "SANTA JUANA". RENCA. Chicha por mayor y menor, vende solamente en bodega. (Reparto suspendido). Teléfono 57. Palma.—F. Segeta R. 9-J

¿QUIERE USTED UN BUEN NEGOcio?: Por ausentarme, vendo en $ 1,400 bodeguita que me cuesta $ 2,000. Tiene: carbón, leña y un buen depósito licores. Garantizo venta. Esperanza 30. 9-J

ESTABLO RICAURTE 360, VENDE vacas gordas y lecheras, ternero chico. Carro Maestranza. 10-J

HOTEL EN SITUACION ESPLENdida, en Rancagua, a media cuadra estación Braden Coper, por ausentarme, vendo. Escribir: Juan Dumec. Correo, Rancagua. 9-Julio

VENDO PASTELERIA, CAFETEría, con gran porvenir. San Diego 872. 11-Jslio

OCASION: VENDO BAR RESTAUrant, espléndido local. Paradero carros Matadero. Chiloé 2040. 11-Jl.

POR NO PODERLO ATENDER, vendo carretón lechero, con buen reparto y lechería. Tratar: San Diego 372. 9-J

HABIENDO COMPRADO EL NEgocio de don Antonio Lillo. Arturo Prat 1448, no respondo de ninguna cuenta de dicho señor, pasados 3 días de esta fecha.—M. J. 10-J

VENDO PELUQUERIA BARRIO Matadero. Franklin 157. 9-J

VENDO ALMACENCITO, ARRIENdo barato; buena venta. Santiago Concha 1445. J—9

POR NO PODER ATENDER VENdo lavandería, muy buena clientela. Diez de Julio 97. 11-J

COMPRO INDUSTRIA O ALMACEN J. R. Central. 9-j

INDUSTRIA ACREDITADA DE espléndidas utilidades vendo. Esmeralda 650.

PANADERIA HIGIENICA, BUENA situación, gran venta mostrador, vendo; facilidad pago. Esmeralda 650. 9-J

COMPRO BOTICA, POCO CAPITAL, buen barrio central. Dirigirse: Correo Central.—M. M. O. 9-J

EN PLENO BARRIO COMERCIAL vendo acreditada linda frutería. Mercadito abarrotes. Tiene estantería vidrio, piezas habitación. Delicias 1367. 9-j

VENDO BODEGUITA CARBON, LEña. Datos: Bascuñán 45. 9-j

BUENA SUCURSAL LAVANDEría véndese por viaje. Tratar, Eleuterio Ramírez 1160. 10-Jl.

DINERO FACILITO CON HIPOTEcas. Compañía 1065. Somodevilla.

CON ESTA FECHA HE COMPRAdo a don Luis Cervasco el negocio de abarrotes, Chorrillos N.o 402. Pasado tres días no respondo por ninguna cuenta.— Clodio Brito. J-10

ALMACEN ARRIENDO. RECOLETA 995. J-10

GRAN RESTAURANT Y SALON de billares vendo por no poderlo atender. Casilla 45. J-9

CARNICERIA: 600 PESOS VENdo; o arriendo; útiles completos y local arreglado. Tratar: Valparaíso 1360. 10-Jl.

OCASION VENDO O TRASPASO depósito de pan, mostradores, vidriera, enfriadora. Rosas 2580. J-10

VENDO CIGARRERIA. AV. MATta 589. J-9

VENDO NEGOCIO MENESTRAS por enfermedad. Camilo Henríquez 621. J-10

VENDO CIGARRERIA BUENA SItuación, centro. Dirigirse: Casilla 1807. A. C. J-11

CARNICERIA EN 1,000 PESOS vendo con buena clientela en barrio sin competencia. Chacabuco 1 B. 9-Jl.

VENDO EISTENCXIA TIENDA sombreros, vidrieras, mostrador, estufas, hormas madera. Delicias 2652 9-Jl.

BODEGA DE FRUTOS DEL PAIS, vendo; el que la compre hace un buen negocio, pues tiene siete años de existencia y numerosa y distinguida clientela, se vende por no poderla atender. Tratar: San Pablo 3052. 12-Julio

SE VENDE EN $ 40,000 HOTEL Y Restaurant o admite socio con $ 20 mil. Garantizándole su capital. Dirigirse: J. P. B., V., Correo Central. 10-Julio

LIBROS Y ESTAMPILLAS

LIBROS COMPRO, SAN DIEGO 105. Julio 12

REALIZO LIBROS DE AVIACION, electricidad, ingeniería, novelas francesas, buena música, empresa importada. Gálvez 130. 9-j

COMPRO-VENDO LIBROS, REvistas, estampillas usadas. San Diego 143. J-10

DIVERSOS

POLICIALES, VETERANOS, VIUdas, militares, maestros de escuelas, etc., que van a cobrar el mes de Abril, deben, ante de todo, pasar a retratarse al Gabinete fotográfico del Cerro Santa Lucía. Ahí está Rebolledo, fotógrafo de Zig-Zag, que les hace dos hermosos retratos por tres pesos. 10-J

CLUB DE MUEBLES FINOS, DE "La Araucana". En formación el Club N.o 2. Interésale pedir prospectos a Casilla 2300. Facilidades. 9-Julio

SUELERIA DE LA CURTIDURIA "Angaro". Ventas al detalle a los precios del por mayor; cueros de colores para sombreros. Llegó surtido general de artículos para zapatería. Prat 189. 26-Julio

GANE USTED 1,000 PESOS MENsuales; escriba hoy mismo: La Hispano-Americana. Casilla 229. Coquimbo. 27-Julio

COMPAÑIA CHILENA DE CONservas. —Junta General Extraordinaria.—Cítase a los señores Accionistas a Junta General Extraordinaria, con el objeto de darles cuenta de la Memoria y Balance correspondiente al año 1921. La Junta se llevará a efecto el Martes 18 de Julio a las 11 A. M., en la Oficina de la Compañía, calle Bandera N.o 127. El registro de Accionistas permanecerá cerrado desde esta fecha hasta el 18 de Julio. Santiago, 2 de Julio de 1922.—El Consejo Directivo. 16-J

SOCIEDAD COOP Matadero.—En dispuesto en el ar Estatutos, se cita de accionistas para presente, a las 5 cina de la Socieda 960.—El presidente Julio de 1922.

SOCIEDAD COOP Matadero.—Para lance, el Registro manecerá cerrado hasta el 15 de Juli gerente.—Santiago, 1922.

A LOS SEÑORES a mi clientela en nuevamente me he calle Arturo Prat a la Alameda, dond los en el ramo de miciliarios, reparac instalaciones eléct copias a máquina.

DE OCASION SE V tografo con trípode glesa; cuadros antig adorno. Caballete rrión 1745.

ARREGLO DE TE pamientos alcantarill cinas, aseos general nes. Llame al teléfo mizará dinero, trabaj Empresa autorizada.

MAESTROS ZAPATE chen. Liquidamos su rramientas, durante tes de A. Magnere nos. Bandera 748-752.

VIDRIOS COLOCO ,arreglo claraboyas, atiendo cartas. Vidri 1519.

COMERCIANTES Y res: líquido barato jidos en lana, seda y pañía 1036.

COMPRO OBJETO vío, algo práctico, Felmay. Correo 2.

SOCIO CAPITALISTA te mil pesos que des dustria de hilados se a "Industrial", Más de treinta años óptimas referencias.

RELOJES, VICTROLA fonos componemos atiende llamado fuer trabajo garantido. 2485. Allendes y Cía.

SEÑORES SASTRES, 35, encontrarán toda les.

SARGA LANA, A $ metro rica clase.

CRUDILLOS REBAJAD cios a $ 3.30 y $ 3.5

RASOS ALGODON, peciales medio forro,

OPTIMA A $ 8 y 10 $ 4, metro.

LONA PANTALON, Choleta, $ 3.60, y $

RASOS ALGODON, 8, razos color varios

BOTONES NEGROS botonadura, botones botonadura.

HEBILLAS FINAS, Broches desde $ 3,

PERCALINAS, a $ 3, y $ 3.80 el metro.

EN ESTADO 35 siempre todo lo que

RADIUM, PARA PLAT propia casa, $ 3.90. De

UNICAS TINTORERI tas, ternos, vestidos, San Diego 211-229.

LA HIGIENICA VAC ner limpia, lava alfo pinturas, encerados York 75, Maestranza 430.

DUEÑOS DE CASAS, trabajo de Hojalatería precios bajos. San Die

AVISAMOS A LOS nuestros clubs que e teo del Club "Z", salió 77. Club A, en formac manal, $ 7, con derech Femenía y Cía.

ESTUCOS CARPINT trucciones en general, nida Condell 15 A.

RAMON VERGES, AF nico de pianos, especi topianos. Ex-antiguo Casa Doggenweiler y Santo Domingo 592 es res. Teléfono Inglés

SEÑOR ARTURO sito su dirección. Corr L.

"CASA OYANGUREN", teo 33, favorecido el

ANILINA ALEMANA ñe lana, seda, algodón San Antonio 73.

TINTORERIA PARISI nos $ 14 tiñe. Límpias San Antonio 73.

JARDIN REPUBLICA gla jardines, balcones, ciones de plantas en teros.

COMPRO PLANCHAS tes usadas. Bulnes 77 y San Pablo, de 6 a 9.

FABRICA "GRO-ALBA" tos para el lavado de brica y depósito gen Marte 153.— Alberto

HOTELES Y PEN

¡OJO! "EL PLATA", 1171, de Camilo Rochil y noche; permanente bre surtido, pescado cazuela de pavo y gallina noches valdiviano "El charqui de vacuno hecho ma casa y está a la vis nes permanentes, a tod gusto del cliente. ¡Cuid pacharse!

HOTEL BOHEME, 54. Piezas para famili pasajeros. Almuerzo o vino, $ 2.00 cubierto. mensuales, restaurant bar atendido por su Amadeo Peragallo.

A FAMILIAS, PASAJE cense habitaciones con Casa extranjera, seria, dada. Merced 766, una za Armas.

CON PENSION, ARRIE a la calle, independie familia con o sin mue Prat 226.

CASA FAMILIA EX arrienda pieza amoblada sión. Las Rosas 1130.

ARRIENDO PIEZA CON matrimonio o persona so petable. Brasil 54.

PIEZA BIEN AMOBLADA no 580.

ARRIENDO BONITO mento con o sin muebl monio, con buena pe pensionistas casa extr gamos 285.

SEÑORA HONORABLE sión, con pieza; precio m Ignacio 1110

DO 75: RESIDENCIA DE PAs. Regios dormitorios, excelenomida. Matrimonios, caballeros nguidos. Teléfono 3705. 10-J

IENDO ELEGANTE PIEZA con ión, baño y luz eléctraica. Lira 13-J

RSONA HONORABLE ARRIEN pieza con pensión. Darán ra Pedregal 14. 9-J

A HONORABLE RECIBE PENstas, piezas amobladas, balcón luz eléctrica. Departamento piezas calle. San Diego 922. 9-Julio

ABALLERO ARRIENDO CON ión pieza balcón. Calle Cate 2679. 11-J

IENDO DOS PIEZAS CON O pensión. Gálvez 630. 9-J

ILIA SIN PENSIONISTAS nda espléndidas piezas balcón con pensión, con o sin mue prefiérese matrimonios honoes. Carrera 287. 9-J

SION $ 100 CON PIEZA. REta 934. 10-J

A FAMILIA ARRIENDASE una a con pensión, entrada Recoleta. lignac 512. 9-J

IENDO BONITA PIEZA CON O pensión a caballero extranjero. tinos 66-E. 9-J

RIENDASE PIEZA AMUEBLAcon pensión a matrimonio. Bra63. 9-Jl.

RIENDASE HERMOSO SALON e y piezas adentro, bien asolea con muebles y pensión y de a. Santo Domingo 1220. 9-Jl.

MATRIMONIO EXTRANJERO o milia arriéndase confortable pieo departamento con pensión. — ced 341. 10-Jl.

MILIA ARRIENDA PIEZA amoda con pensión. Estado 141. 9-Jl.

CASA DE FAMILIA SE arriendos piezas a la calle, con o sin sión. Molina 388. 9-J

CALLE AGUSTINAS, A UNA dra de Ahumada, familia sin penistas, da pensión de mesa a calero honorable. Dirigirse: K. Z., illa 81-D. 12-Julio

SA SEÑORA SOLA ARRIENDA zas con pensión, amobladas, pen mesa casa seria. Nataniel 126. 9-Julio

SDE 2.50 DIARIO ARRIENDO zas amoblada, comida con vino pesos. Pensión diaria desde seis os. Gran Hotel Buenos Aires.— licias 2921. Frente Portal Edrds. 9-Jl.

MATRIMONIO O SEÑORITAS norables ofrezco pensión casa falia sin pensionistas, un paso Reeta. Tratar: Domínica 514, de 2 5. J-10

EZA Y PENSION $ 80; PENSION sa $ 60. Carrión 1281. J-9

ESCA 1930. CASA SIN PENSIOtas arrienda piezas caballeros, trimonio solo. 10-J

RIENDASE PIEZA AMOBLADA o sin pensión. Riquelme 964. 9-J

CASA PRESIDENCIAL CONt, Ahumada 143, tiene departantos espléndidos, comida sin npetencia. 9-J

NSION CON PIEZAS MUY bleadas. Nataniel 405. 11-J

NSION A MATRIMONIO O dos rsonas. Prat 365. 11-Jl.

AGNIFICA PENSION MESA, 80; nsión pieza balcón calle con o sin ebles. San Francisco 158. 10-Jl.

MILIA HONORABLE OFRECE za pensión. Recoleta 764. 16-Jl.

VENES O MATRIMONIO arriénnse piezas con pensión, comida milia. San Francisco 151. 9-Jl.

RIENDASE PIEZAS, CON SIN nsión. García Reyes 578. 10-J

ENSION CON PIEZA, PRECIO ódico. Bandera 835. 13-J

EZA AMOBLADA, CON O SIN nsión, para caballero, se arrienda. an Diego 173. 9-J

DESEAIS CONFORT? LO ENCONaréis en Prat 187, regia casa morna, enorme terraza, donde ofrez espléndidas habitaciones, con penón. Residencia familia honorable. ecios bajos. 10-J

OY EN ARRIENDO 1 O 2 PIEZAS, n muebles y pensión, a matrionio o señor honorable. Catedral 76. 10-J

OS PIEZAS, CON PENSION, riendo a matrimonio o caballero. lonso Ovalle 830. 10-J

AMILIA ARRIENDA PIEZA, baln asoleado, con pensión. Tarapacá 2. 10-J

RRIENDASE BUENAS PIEZAS n pensión casa honorable Maesanza 104. 9-J

E ARRIENDA UNA O DOS PIEas con pensión. Esperanza 6, altos. 9-J

ATRIMONIO NECESITA PIEZA n muebles con pensión, en casa failia sin otros pensionistas, cerca ntro. Datos a A. G., casilla 62. J-9

E ARRIENDAN PIEZAS Y DEartamentos con pensión. Agustinas 359. J-13

ATRIMONIOS, CABALLEROS, linas piezas amobladas con pensión, 6 diarios, persona. Maestranza 43. J-10

ON PENSION ARRIENDO ESléndidas piezas balcones. García eyes 80. 9-Julio

EA Y CONVENZASE, $ 70 BUENA ensión de mesa. Santa Rosa 217. J-9

IEZA CON PENSION ARRIENase. Serrano 347. 11-Jl.

OSAL 333, ARRIENDASE PERona honorable una pieza con o sin ensión. 9-Julio

INSTRUCCION

XCELENTES CURSOS NORTEmericanos; enseñanza comercial. Prospectos. Instituto "Pinochet Lerun". Huérfanos 1657. 18-Jul.

E DAN CLASES DE BAILES moernos todos los días, de 6 a 8, por l conocido profesor Juan Valdés. ecoleta 164. 10-J

CONTABILIDAD.— ESTA ABIERa la matrícula en el Instituto Superior de Comercio, para un curso e contabilidad, con lecciones prácicas de aritmética, que funcionará e 5.30 a 7 de la tarde. Enseñanza eria y práctica. Sólo se paga un derecho de matrícula. Datos e inscripiones: Amunátegui 126, a cualquiera hora del día y en la noche de 9 a 10. 9-J

IDIOMA ALEMAN ENSEÑA RAPIdo alemán a domicilio. R. H. G., Correo. 12-Jl.

LA UNIVERSIDAD A DOMICILIO. Estudie ingeniería eléctrica, telegrafía inalámbrica, o inglés comercial y técnico sin salir de casa. Branch Institute, Establecimiento Oficial del Gobierno de Estatutos Unidos. Confiere diplomas válidos. Departamento N. Casilla 658. Santiago. 14-J

CONTADOR ENSEÑA Y LLEVA contabilidades. Casilla 4620. 9-J

ACADEMIA "PITMAN", MAULE 1075. Cursos individuales, colectivos, taquigrafía, mecanografía, profesorado titulado. Estudio completo. Maule 1075. 9-J

INGLES: EL NUEVO CURSO colectivo principiará el día 15 del presente. Matrícula abierta de 4 a 5 P. M. Precio: $ 10 mensuales. Pedregal 14. 9-J

PROFESOR REPASANTE HUMAnidades, ofrézcome. Casilla 4620. 9-J

INGLES: CURSOS COLECTIVOS Y particulares. Profesora inglesa. Prospectos. Pedregal 14. 9-J

PROFESOR DE INGLES PEDAGOgico, ofrécese. Casilla 4620. 9-J

ENSEÑO NIÑITOS. DIRIGIRSE E. A. S., Correo 13. 9-J

¡SEÑORAS! "CREMA CRISTAL" (auto-masaje) del Profesor Gascogne. Poderoso alimento tónico de la piel, contra arrugas, cutis flojo, manchas, etc. "Notable acción de belleza". Tratamiento completo, $ 11. Remítese a provincias. Estado 363. 9-J

ENSEÑAMOS: MAQUINA, CONTAbilidad, idiomas, música, baile, taquigrafía, telegrafía, Cinco pesos. Instituto "Venegas Salas". Plazuela Santo Domingo. Abierto ocho mañana hasta diez noche. 9-J

PROFESORA DE BAILE. SANTO Domingo 1923. 10-J

INSTITUTO MERCANTIL, ESTAdo 239, teléfono inglés 273, fundado en 1904, el primero en Chile, en su género, según la Estadística Oficial. Prepara cónsules, contadores generales y especiales, topógrafos, dibujantes, ayudantes de ingeniería y arquitectura, taquígrafos, dactilógrafos, corresponsales, etc. Pídase prospectos. Cursos matinales, vespertinos, nocturnos y por correspondencia. Contabilidad Comercial (Agrícola, Bancaria, Minera, Industrial, Fiscal, Municipal, Oro y Billetes, de Sociedades Anónimas, Colectivas, Comanditarias y Participación), Aritmética Comercial, Gramática, Redacción Mercantil, Inglés, Francés (Alemán o Italiano), Taquigrafía, Escritura Máquina, Legislación Civil, Comercial, Aduanera, Consular, Correduría, Caligrafía, Moral, por $ 50 y $ 35 mensuales, todos los ramos, según curso. Diplomas legalizados. 10-Jl.

INGLES.—UN NUEVO CURSO PAra señoras y señoritas se abrirá el Miércoles 12. Precio, $ 10. Matrícula abierta, de 11 a 12 M. Pedregal 14. 10-J

EXCELENTES CURSOS NORTEamericanos; enseñanza comercial. Prospectos. Instituto "Pinochet Lebrun". Huérfanos 1657. J-28

CONTADORES

CONTADOR Y PERITO MERCANtil, Ernesto Claussen. Bandera 552, Casilla 535. 20-Jul.

NECESITANSE CORTADORES cuero y maquinista para taller aparado. Se paga bien. Fábrica calzado. Chacabuco 554. 10-J

OCUPACIONES (necesitan)

OFRECESE JOVENCITO, SIN PREtensiones, para cualquiera ocupación decente o para aseo y atención de oficina. Dirigirse: G. E. E. Correo Central. 10-J

CORTADOR SASTRE SE OFRECE como ayudante o la obra chica: P. R. Campo Marte 81-C. E. 9-J

SEÑORA COMPETENTE MODA desea coser casa honorable. Rosas 2351. J—10

SEÑORITA HONORABLE OFRECEse como dama de compañía, hacerse cargo de casa o instruir niñitos, muy entendida en costura. R. R. Correo 5. 9-J

DOS SEÑORITAS HONORABLES, desean ocupación decente en oficina, prefieren casa extranjera. Casilla 1104. M. D. 9-J

VIUDA HONORABLE, CON RESponsabilidades, ofrécese atender propiedades en arriendo. Dirigirse por carta a E. de F. Esperanza 1216. 9-J

SE OFRECE COCINERA ESPAÑOla y niña para piezas o comedor. Nataniel 1348. F. C. 11-J

OCUPACIONES (ofrecen)

COCINERA NECESITO. GORBEA 2524. 10-J

MARGINADORES Y COSEDOR en máquina de motor necesita Villavicencio 315. J-15

NIÑA PARA LOS MANDADOS, SE necesita con urgencia, en Fariña N.o 458, casita E. 10-Julio

MARGINADOR PARA PRENSA DE cilindro necesita Imprenta Universitaria, Estado 63. 10-J

FARMACEUTICO PARA PROVINcia necesito urgente. Dirigirse: Delicias 2766. 10-J

NIÑO GRANDE, ASEOS, MANDAdos, sepa bien su oficio, recomendado, necesítase. Brasil 29. 9-J

NECESITO CORTADOR CARNE. Porvenir 327. Tratar de 4 a 6 P. M. 9-J

TIRADORES DE CORTES DE charol necesitamos. Rosas 3225. 9-Jl.

MUCHACHO DE 15 A 20 AÑOS PAra el aseo y mandados, con buenos informes, se necesita en Vicuña Mackenna 615. 9-J

NECESITO MOZO ASEO, COMPEtente, informes. Ahumada 123. 9-J

TORNERO NECESITA FUNDICION Torretti. San Ignacio N.o 500 10-J

EMPLEADO PARA AYUDANTE DE bodeguero, que tenga concimientos de ese trabajo, necesítase. Indispensable certificados de primer orden. Compañía Chilena de Tejidos. Andes 3710. 9-J

PULIDOR DE POROTOS COMPRO de ocasión. Casilla 197. 9-J

15 MUEBLISTAS, PLANOS, COMpetentes, necesito. Serrano 398. 10-J

10 MUEBLISTAS TRABAJO FINO, enchapados, marquetería, necesito. Serrano 398. 10-J

10 GOTICOS Y SILLEROS, NECEsito. Serrano 398. 10-J

TALLADOR COMPETENTE NECEsito. Serrano 398. 10-J

PORTERO DE NOCHE, QUE SEA enérgico, perspicaz y de conducta intachable, se necesita en San Diego 2197. 10-J

NECESITO AYUDANTES MODIStas para sombreros. Dirigirse Moneda 822. 9-J

MATRIMONIO SIN FAMILIA SE necesita en Establo Brasil 735. 9-Jl.

TRANSPORTADORES NECESITA Sociedad Imprenta y Litografía Universo. Matucana 81. 10-Jl.

NECESITO CORREDOR PARA novelas, comisión y comida. Confarencia 491, interior 11. 9-Jl.

NECESITO JOVEN SEPA COMPOner armas. San Diego 93. 9-J

GASFITER NECESITO. AGUSTInas 2416. 10-Jl.

NECESITO RELOJERO COMPEtente. San Diego 866. 9-J

CARNICERIA: CORTADOR DE carne, muy competente, necesito, con buenas recomendaciones. San Diego 1676. 10-J

VENDEDOR A COMISION, JOVEN, activo, recomendado, necesito. Romero 2678. 10-J

NIÑO PARA LOS MANDADOS SE necesita. San Isidro 598. 11-J

NECESITO UN JOVEN ACTIVO que sepa ordeñar vacas. Rosas 2663. 9-J

MAESTROS HOJALATEROS NEcesito. Unión Americana 81. 10-J

SARGENTO PRIMERO DE MUY buena conducta, sin vicios, y que haya sido militar, necesita la policía de La Florida. Los interesados deben presentarse el Miércoles 12 al Retén Bellavista, situado frente a la Estación de este mismo nombre, del Ferrocarril de Pirque. El tren parte a las 8 y media de la mañana. 10-J

NECESITASE PERSONA COMPEtente plantaciones árboles frutales, esparraguera, etc. Inútil presentarse sin recomendaciones. Avenida Ossa 1060. Tranvía 3, déjalo puerta chacra. 9-J

CORTADOR COMPETENTE NECEsito. Fábrica de calzado. Irarrázaval 707. 10-J

CORTADOR DE FORROS NECESIto, Fábrica de calzado, Irarrázaval 707. 10-J

AYUDANTE COCINA NECESITO, San Antonio 62. 9-J

PICADOR LEÑA NECESITA PIcaduría con herramientas.— Las Quintas 648 A. 9-Jl.

NECESITO VENDEDORES A DOmicilio para un artículo que ha tenido gran aceptación. Prefiero exvendedores o cobradores de las máquinas Singer. Compañía 1301, de 11 a 12. 10-Jl.

REGULADOR PICKERING, VENde: Estado 63. 10-J

ZAPATEROS NECESITASE. LIcencia militar, buen sueldo. Escuela Caballería. 11-J

NECESITO UN NIÑO 14 O 15 AÑOS para ayudante de cocina. San Antonio 29. 10-Julio

TALLADORES, NECESITO. COpiapó 333.

TALLADORES NECESITO. GRANde partida trabajo. Santa Isabel115. 10-J

REPARTIDOR EN FRUTOS DEL país, inútil presentarse sin tener práctica. San Francisco 697. 9-J

MOZO, NECESITA BOTICA, SEPA encerar bien. Sueldo: $ 80. Urgente. Delicias 2620. 9-J

COMPOSTURERO NECESITA Sastrería M. Blanco. Delicias 2365. 9-J

CORTADOR NECESITO, VAPARAIso 1064. Casita 22. 10-J

ESTUCADORES EN CEMENTO blanco necesítanse. Huérfanos 2653. J-8

OPERARIOS SASTRES, DE OBRA grande, competentes, con muestra, necesítanse. Bandera 248. J-9

NECESITO CORTADORES DE baldosas. Sevilla N.o 1476. J-10

ZAPATEROS PARA CALZADO DE señora, estaquillados, necesito. Bulnes 1. 10-Julio

MUCHACHO RECOMENDADO 14-15 años, servicio casa. Catedral 2439. J-10

NECESITAMOS ARMADORES BUEnos para charol señora, Maipú 1204. J-9

CARPINTERO Y OFICIAL ADElantado necesito. San Pablo 1643. J-9

TALLADORES MAESTROS SE NEcesitan. Huérfanos 830. J-10

ELECTRICISTAS SE NECESITAN. Huérfanos 830. J-10

PINTORES SE NECESITAN. HUERfanos 830. J-10

CORTADOR COMPETENTE PARA camisas hombre, necesito. Independencia 618. J-10

EMPLEADO ACTIVO CON INformes y $ 500 en efectivos, sacará buen sueldo. Casilla 3011. 9-Jl.

COSTURERO SASTRE PARA VEStones, necesito. Bulnes 11. 9-Jl.

NECESITO CARPINTERO MUEblista. Cueto 90. 9-Jl.

NECESITO UN MATRIMONIO, Ella para la cocina, él mozo. San Pablo 4237. 9-J

SERVIDUMBRE, LA MEJOR DE Santiago. Pídala. Bandera 239. 9-Julio

NECESITASE UNA NIÑA PARA la máquina hojaladora y perforadora. Fábrica de Calzado.—Ruiz Hnos. y Cía. Calle Valparaíso 1081. 9-J

SE NECESITAN BUENAS PREPAradoras para sombreros. Ahumada 262. 9-J

EMPLEADA PARA CUIDAR UNA niñita de seis años. Tratar: Delicias 1930. 9-J

BUENAS PREPARADORAS EN sombreros necesito. Rosas 1069. 9-J

PIANISTA PARA BAILES, NECEsito Pinto 1452. Tratar 8 1|2 9 1|2 P. M. 9-J

NECESITO EMPLEADA PARA LA cocina. Echaurren 61. 9-Julio

LAVANDERA, CON BUENAS REferencias, que sepa aplanchar ropa de caballero, puertas a fuera, se necesita. Catedral 3058. 9-J

NECESITO LAVANDERA POR DIA. Huérfanos 2460. 9-J

NECESITO COCINERA. — FRANklin 1028. 11-Jl.

NECESITO UNA EMPLEADA. AVEnida La Paz 201. 9-J

NECESITO NIÑA PARA LA COCIna. Diez de Julio 1300. 10-J

SE NECESITAN EMPLEADAS PAra comedor. Pensión Española. Santa Mónica 2069. 10-J

NECESITASE BUENA COCINERA, y tres niñas. Mercado Central. Cocina 47. 9-J

COSTURERAS PARA LA CONFECción de vestidos que hayan trabajado en buenos talleres se necesitan. Pasaje Balmaceda 17. 10-J

NIÑA SEPA ALGO DE COCINAR necesito y otra para niñera. Almirante Barroso 975. 10-J

NECESITO COCINERA JOVEN aseada, puertas adentro, sueldo 50 pesos y niña jovencita para piezas entienda algo costuras. Presentarse hoy, carro Palma. Inglaterra 1145. 9-Jl.

NIÑA PARA SERVICIO NECESItase, Maturana 440. 9-Jl.

NECESITO EMPLEADA PARA LAS piezas, formal. Agustinas 1718. 10-Jl.

NECESITO APRENDIZA PARA vestones. Santa Rosa 975, casa 5. J-10

BUENAS LAVANDERAS NECESIto. Lavandería Cruz Roja. Compañía 1866. J-11

COMPOSTURERAS SASTRES, DE obra grande, muy competentes, necesítanse. Bandera 248. J-9

OPERARIAS COMPETENTES EN blusas y ropa blanca ganarán buen jornal en Olivares 1643 (entre Castro y Dieciocho). J-10

NIÑA PARA QUEHACERES DE casa necesito. Sueldo: $ 30. Molina 541. J-10

PREPARADORAS COMPETENTES en sombreros de señoras. Pago buen sueldo. Echaurren 65. 10-Julio

NIÑA PARA TODO SERVICIO NEcesita matrimonio solo. Baquedano 717. 11-Jl.

SE NECESITA UNA EMPLEADA para los quehaceres de casa. Chiloé 2026. 10-Jl.

NECESITO UNA NIÑA PARA CAsa de pensión. Franklin 989. 9-Jl.

CAJERA NECESITO PRACTICA Y recomendada. Arturo Prat 795. Tratar en la tarde. J-9

NECESITO COSTURERAS PARA modas. Castro 640. 10-Jl.

NECESITO BORDADORA A MAquina. Castro 640. 10-Jl.

BUENAS COSTURERAS, NECESIto. Independencia 618. 10-Julio

LAVANDERIA MODERNA. ECHAUrren 216, necesito buenas camiseras. 10-Julio

URGENTE NECESITO COCINERA, Eyzaguirre 1145. 9-J

NECESITO AMA ENTRE 2 A 10 meses, presentarse de 2 a 5 P.M. Calle Lastarria 293, casa A. 10-J

SEÑORITAS INDEPENDIENTES se necesitan para atender negocio.— Maipú 62. 9-Jl.

EMPLEADA ACTIVA ENTIENDA algo cocina necesita casa extranjera. Huérfanos 1819. 9-Jl.

BUENA COCINERA NECESITO. — Carmen 135. 9-Jl.

SEÑORITA CON BUENAS RECOmendaciones, necesítase para salón de venta de objetos de arte. Entrada inmediata. Empleo estable. — Santo Domingo 1253. 9-Jl.

EMPLEADA PARA LA MANO, NEcesito. San Diego 294. 10-J

EMPLEADA PARA TODO SERVIcio, necesita matrimonio, con una guagua. Blasco Encalada 2527. 10-J

NECESITO EMPLEADA JOVEN para la mano y costura, atender matrimonio si nniños. Serrano 309. 10-J

NECESITASE NIÑA DE MANO, CON buenas recomendaciones. Cama adentro. Catedral 1642. 9-J

NIÑA JOVEN FORMAL, PARA sirviente de piezas, necesítase. Compañía 1434. 9-J

NIÑA PARA TODO SERVICIO NEcesita matrimonio solo. Baquedano 717. 10-J

EMPLEADA NECESITAN. HUERfanos 2970. 10-J

NECESITO EMPLEADA PARA cantina. San Pablo 2374. 9-J

LAVANDERAS, DOBLEZ NECESIta Lavandería Bruselas, Rosas 2040, entre Brasil-Baquedano. J-10

NECESITO UNA EMPLEADA. AVEnida Brasil 9, Pastelería. J-10

NECESITO LAVANDERA PUERtas afuera. Olivos 868. 10-Julio

SEÑORITAS DE MUY BUENA Presencia y con recomendaciones, se necesitan. Skating Palace. Huérfanos 1059, de 11 a 12 M. 9-Julio

LAVANDERIA IRIS, LASTARRIA 125, necesita buena camisera, posticera. 10-Julio

LAVANDERIA VENECIA NECEsita camiseras que sepan postizos, y almidonadora que sepa dobles y lavanderas. San Pablo N.o 1478. 10-J

AMA DE LECHE DE UNO A DOS meses, joven, que no sea primeriza, necesito. Lira 308, altos, esquina Marín. 13J

NECESITO EMPLEADA ENTENdida cocina, buen sueldo, poca familia. Huérfanos 1901. 9-J

CAMISERA POSTICERA Y DE Doblez, necesito. Bulnes 7 A. 11-J

EMPLEADOS; SEÑORITAS, JOVEnes decentes, necesito. Morandé 436. 9-J

NIÑERA PARA GUAGUA CHICA necesítase urgente. Cumming 246. 10-J

CAMISERAS, POSTICERAS, LAvanderas y doblez, necesita "Lavandería Yúfera". Santa Rosa 247. 9-J

NIÑERA CON BUENAS RECOMENdaciones, muy buen sueldo, necesítase. Catedral 2915. 10-J

NIÑA ASEADA PARA LA COCINA, necesito. Prat 139. 9-Julio

COSTURERA PROLIJA PARA ROpa y bordado en blanco, necesita. Catedral 1433. 9-Julio

NECESITAMOS COSTURERAS para ropa blanca y blusas de señora. Estado 46, cuarte piso. 10-Jl.

SEÑORITA DIBUJANTE CREAdora en bordados muy competente se necesita. Estado 46, cuarto piso. 10-Jl.

NECESITO COCINERA. RECOLEta 764. 10-Jl.

NECESITASE COCINERA JOVEN, ágil y niño mayor 15 años, para servicio y mandados. Inútil presentarse sin recomendación. Dirigirse, Compañía 1288. 9-Jl.

PERSONA COMPETENTE CORTAR camisas, caballero, necesito. Seminario 646. Altos. 9-J

NECESITO EMPLEADA PARA LA cocina. Ongolmo 460. 10-J

CAMISERAS, POSTICERAS, LAvanderas, necesita Lavandería Francesa. Nataniel 210. 10-Jl.

CAMISERA, POSTICERA, APLANchadora doblez, lavanderas competentes, necesito urgente. Marín 125. 10-Julio

COCINERAS, COMEDOR, NIÑEras, costureras, niñas de 15 años, necesita agencia empleos. San Diego 206. 9-Julio

COCINERA Y SIRVIENTE PARA niños se necesita. Alameda 1850, de 1 a 4 P. M. 10-Jl.

COCINERA RECOMENDADA NEcesito. Tratar, Merced 535, de 2 a 5. 10-Jl.

COCINERA EMPLEADA PIEZAS, comedor, necesito. Rosas 1022. Pensión. 9-Julio

COCINERA BUENA SE NECESITA, sueldo 80 pesos. Tratar: Vicuña Mackenna 651. 11-J

COCINERA JOVEN NECESITO, con buenas recomendaciones. San Francisco 107. 9-J

OBJETOS PERDIDOS

BUENA GRATIFICACION A QUIEN devuelva perrito blanco con collar colorado, nombre Tobi, oreja café, lanudo, perdido Jueves en la mañana. Dieciocho 425. 9-J

MAQUINARIAS

MAQUINA DE PIE, DE COSER, flamante, vendo barato. Maipú 435. 9-J

MAQUINA BIOGRAFO VENDO. Santa Elena 770. 9-J

CORREAS 8 PULGADAS, CUCHIllas para cepilladora, transmisiones, descansos, poleas, tambores galvanizados, tecle, vende San Francisco 248. 11-J

MAQUINA ESCRIBIR "FOX", FLAmante, regalo $ 325, por viaje. San Francisco 242|13. 9-J

VENDO MAQUINA DE CORTAR fiambre para chanchería, completamente nueva. Dardignac 84-I. 9-J

MAQUINA VULCANIZADORA, 350 pesos vendo. Vicuña Mackenna 357. 11-Jl.

PIEDRAS PARA MOLINO GRANdes necesito dos paradas. Precio ocasión. Huérfanos 1223. Oficina 13. 9-Jl.

CAJA REGISTRADORA NATIOnal, moderna, flamante, ocasión. Facilidad pago, vendo. San Francisco 281. 9-Julio

ELEVADORES CAPACHOS ACEro, rodillos trituradores lisos, vende Casilla 3332, Valparaíso. 12-Julio

CALDEROS A VAPOR, MULTITUbulares, grandes bombas poderosas, vende. Casilla 3332, Valparaíso. 12-Julio

SE VENDEN DOS MAQUINAS HEladeras, grandes. Independencia 274. 11-Julio

CAJA FONDO COMPRO, MONEDA 1564. 9-J

VENDO MOTOR Y HUINCHA, Torno, instalación completa para fabricación de taco para calzado o carpintería. Aldunate 763.

SOLO POR ESTA SEMANA: ARAdos tipo Avery 19, $ 55 cada uno; Cuartas para carretas, $ 16 cada una; Palas tipo Mono acero, $ 75 docena. Marcas para animales, sistema patentado. Realizamos, Huérfanos 2653. 10-Jl.

MAQUINARIAS PARA TODAS INdustrias, nuevas y usadas, venden de ocasión: Delgeon e Hirigoyen. Romero 3244. 11-J

SIERRA CIRCULAR COMPRO. SAN Francisco 934. 10-J

OJO: MAQUINAS DE PIE, PARA colocar hiladora de lana, se venden baratas. Independencia 361. 9-J

MAQUINAS DE ESCRIBIR, OCAsión, Bandera 82. 9-J

CINTAS PARA MAQUINA, PAPEL carbónico. Bandera 82. 9-J

MAQUINAS PROTECTORAS DE cheques. Bandera 82. 9-J

PRENSAS DE COPIAR. BANDERA 82. 9-J

ARADOS KLEIN LEGITIMOS SON los mejores, cómprendelos, Unión Americana 242. 10-J

RIELES TIPO FERROCARRIL nuevos precios bajos. Ofrece, Chacabuco 63.

RIELES DECAUVILLE, CARROS volcar. Ruedas, durmientes, cambios, ofrece Chacabuco 63.

SE VENDE UNA MAQUINA SINger de coser. San Diego 281. 9-J

MAQUINA ESCRIBIR "REMIGton", último modelo, flamante, escritorio grande, vendo de ocasión. San Francisco 242-13. 9-Jl.

TATTERSALL DE MAQUINARIAS. Estado 63.— Ofrece toda clase de maquinarias para agricultura, industrias, mineras, mecánicas. Recibimos a consignación. J-9

COMPRO DE OCASION MAQUINA arrodonadora de hojalatería, completa. Morandé 750. 9-Jl.

MATERIALES DE CONSTRUCCION

CAÑONES, DE 4" PARA AGUA, Vapor, etc., vendo de ocasión. 115 metros. Serrano 398. 9-J

FIERRO LISO NEGRO Y GALVANIzado, realizamos. Chacabuco 28. 26-Julio

NECESITO RIELES DE 10 A 15 kilos por metro, para cuatro kilómetros de vía. Ofertas indicando precio y condiciones: a Casilla 3595. 9-J

ZINC PARA FUNDIR TRANSMIsión descansos, poleas, correas, compro. San Francisco 248. 10-J

MADERA PICADA, POR SACOS, vendo. Washington 1411 o Pedro de Oña 99. 9-J

VENDO PUERTAS USADAS, MUY baratas. San Diego 1773. 12-Julio

COMPRO DOS PUERTAS METAlica. Moneda N.o 2087, de 1.80 x 8 metros. 11-J

FIERRO UN USO GALVANIZADO vendo hasta 200 planchas. Cerro 40. 10-Jl.

$ 1.75, ROSETONES YESO, 40 centavos, variados surtidos, vendo yeso blanco negro. Cienfuegos 121. 10-J

COMPRO TODA CLASE DE MATEriales de gasfitería, usados o sobrantes. San Diego 719. 9-J

$ 10, FIERRO GALVANIZADO "Apollo", N.o 27, realizo, en Bandera 827. 13-J

FIERRO TECHO, COMPRO. CASIlla 2520. 18-Julio

CAÑERIA DE 2" NECESITO 2 A 3 mil metros. Casilla 443. J-9

MUEBLES

COMPRAMOS MENAJES DE CASA, atendemos a domicilio. "La Magallanes", Avenida Matta 1004. Teléfono Inglés 147 (Matadero). 29-M-923

AUTOPIANO HAGSPIEL, ELECtrico; véndese o permútase por piano, dándome diferencia. Facilidades de pago. Sama 1094 A. 9-J

COMPRO MENAJES DE CASA, PIAnos y toda clase de muebles sueltos. El Aguila. San Diego 460. Teléfono Inglés 1036. 4-A

OCASION, VENDO ESPEJO GRANde y lote 18 porta-sombreros, esmaltados blancos. Avenida Ecuador 3448. 9-Julio

PIANO ALEMAN, RICO Y FLAmante, con tres pedales, vendo ocasión. Avenida Francia 1233 (Independencia) 9-J

PIANO MUY RICO, CLAVIJERO bronce, y La Mejor Música del Mundo, vendo. Cochrane 181. 11-J

PIANO NECESITO ARRENDAR. Dirigirse: "Doctor", Casilla 2268. 9-J

FLAMANTE AMOBLADO DORMItorio, estilo moderno, dos sillones y sofá, dorado y tapizados, mesa con mármol, todos de estilo antiguo y en muy buen estado, se vende de ocasión. San Francisco 1106. 9-J

VENDO MUEBLES DE COMEDOR Pedregal 375. 10-J

RICO SALON COMPUESTO: MEdio amoblado seda, nogal tallado; dos cortinajes; alfombra una pieza; dos cuadros y una rica lámpara cuatro luces, todo estilo Luis XV; también juego comedor, mesa correderas; doce sillas tapizadas cuero, estilo inglés y juego cristal; bacarat y porcelana; limoges, vendo por cambio residencia. Copiapó 743. 9-J

BONITAS CORTINAS, FELPA, YUto, vendo. Nueva Valdés 1006. 9-J

VENDO PAR MARQUESAS NOgal, perfecto estado, colchones lana, catres. Rosas 1022. 9-Julio

PEINADOR, VELADOR, CUBIERto mármol, véndese. Gálvez 193. 9-J

VERDADERA OCASION, VENDO muebles, salón, comedor, dormitorios, escritorio, máquina Singer y muchos otros muebles. Independencia 289. 9-Julio

SILLA DENTISTICA, PERFECTO estado, vendo de ocasión. Marcoleta 458. Casilla N.o 13. J—9

EN $ 60 VENDO MEDIO AMOBLAdo. Prat 226. 9-J

SE VENDE UN PIANO ELECTRIco y de mano, bueno, Calle Romero 2975. 10-J

VENDESE PIANO BECHSTEIN, muebles americanos, vestíbulo, sala comedor y otros; floreros, servicio, etc. Grajales 2156. 9-J

MARQUESA DE DOS PLAZAS, Véndese. Santa Rosa 247. 9-J

DIBUJOS DE MUEBLES HAGO, Eleuterio Ramírez 1257. 11-J

VENDO LINDO CATRE DE Bronce importado, dos plazas. Avenida Matta 430. 9-J

PIANOS COMPRO: AFINACIONES, composturas. Tarapacá 732.—Luis Torta. 9-J

CAJA DE FONDOS VENDEN ocasión: Herboso 778, cerca Escuela Militar, por Copiapó. 10-J

CAJAS DE FONDOS "CENTO", 8 tamaños. Bandera 82. 9-J

MUEBLES PARA OFICINAS, BANdera 82. 9-J

"LA CHICAGO", FABRICA DE Muebles finos en maderas extranjeras y nacionales, surtido completo en comedores, halls, salas, escritorios, archivadores, cortina dos cuerpos, mesas de cortina para máquina escribir, amoblados asiento, estantes seccionales, etc. Santa Isabel 115. 10-J

VICTROLAS MAQUINAS DE ESCribir vende pagadera mensual, indique domicilio. D. D. Casilla 2362. 10-J

REGALO PIANO $ 550 MANUEL Rodríguez 983. 9-J

VENDO ALFOMBRA, GRANDE. Benavente 368. 11-J

COMPRO CATRES Y CUNAS, COcinas viejas. Calle San Diego 719. 10-Jl.

GRAMOFONO SISTEMA VICTOR, cuerda para cinco discos grandes, bocina bronce con discos vendo ocasión. Bilbao 118. J-9

JUEGO COMPLETO COMEDOR Y dormitorio cristales aplicaciones bronce, baño, cocina otros objetos menaje, véndese ausentarse Santiago. Catedral 2213. J-13

APARADOR, TRINCHES, AMOBLAdo sala, véndese por viaje. Blanco Encalada 1725. A. J-10

CAJA FONDOS GRANDE, MARCA Chubb, vendo, 1,500. Delicias 4142. 10-Julio

JUEGO DE COMEDOR ESTILO INglés, véndese ocasión. Sotomayor 833. J-9

GUARDA ROPA Y COMODA DE nogal con mármol, véndese muy barato. Sotomayor 833. J-9

JUEGO DORMITORIO CON MARmoles plomos y lunas biseladas compuesto de cuatro piezas véndese barato. Sotomayor 833. J-9

MESA POKER, NUEVE ASIENtos, vendo de ocasión. Chacabuco 8.

MEDICINA

RIÑONES Y REUMA, REMEDIO infalible, no se cobra hasta sanar. Diez de Julio 1332. 10-J

DOLORES DE ESTOMAGO Y MAlas digestiones, se sana radicalmente tomando el Paltalix. Diez de Julio 1332. 10-J

DESCONFIE DE INYECCIONES baratas que aplican aprendices! Colóquelas con asepsia, higiene y reserva en Bilbao 27. Gabinete de Masajes (3-5 pesos). Teléfono 3983. (2-6, 9-11 P. M.) 9-J

SALUD, BOTICA BELGA, SAN Diego 591, ofrece su salud en seguida. 10-Julio

SALUD. PILDORAS FAMEL, NO más catarros, tos, resfriados, 2.40 caja. 10-Julio

SALUD, OBLEAS CHARCOT, DOlor de muelas y cara, 30 centavos cada una. 10-Julio

JUVENTUD. NO MAS BLENORRAgias, fuera contagios. Glóbulos Kasde, $ 4.40 frasco 10-Julio

SALUD, EMULSION BACALAO 1.a clase, 2 pesos el frasco. 10-Julio

SALUD. HINCHAZON, PASMO, POmada resolutiva infalible, $ 1.80 caja. 10-Julio

CABALLEROS: CALLOCOL, LIMpia el pie, aligera la marcha, 0.80. ¿Callos? 10-Julio

SALUD. JARABE DEPURATIVO vegetal, sangre limpia, $ 1.90 frasco. Adiós sífilis. 10-Julio

SEÑORAS. POMADA SIN RIVAL, quita espinillas, pecas y paños, 1.80 caja. 10-Julio

SALUD. JARABE HIPOFOSFITO compuesto Rogel, corazón, debilidad, nervios, $ 1.90 frasco. 10-Julio

SEÑORITAS, DENTADURA HERmosa, aliento perfumado, belleza y salud, paste Jens'kins, 1.40. 10-Julio

VISITE Y HAGASE CLIENTE DE la Botica Belga, San Diego 591, esquina de Eyzaguirre. 10-Julio

NUEVA CLINICA DENTAL.— Delicias 880. Dentista titulado, trabajos serios y rápidos. La falta de una clínica dental de esta naturaleza se hacía sentir en Santiago, pues, aparte de la Escuela Dental, no había otra que prestase sus servicios a precios bajos. En su sección especial cobra lo siguientes precios: tapaduras, desde dos pesos, planchas, desde diez pesos; corona oros, desde quince pesos, puentes, desde veinte, etc. 9-J

SABAÑONES. CURACION RADIcal, alivio inmediato, sin drogas, resultado garantido. Instituto Francés de Fisioplastia. Manuel Rodríguez 472. Esquina Catedral. 10-J

NERVIOSOS, NEURASTENICOS, cansancio cerebral, insomnios, impotencia, gran remedio: Cerebrol, Pídase boticas surtidas. 9-J

TUBERCULOSIS, TISIS PULMOnar, debilidad pulmón, asma, toses rebeldes, bronquitis. Tónico poderoso. Pectoral Scott. Pídase boticas surtidas 9-J

GONORREAS, AUNQUE CRONIcas, estrechez, orquitis, curan rápidamente Glóbulos Pérsicos. Pídase boticas surtidas. 9-J

VENDO CASA GRANDE 12 x 50 EN calle Arturo Prat 1755. Tratar con su dueño en la misma sin agente. 10-J

INYECCIONES INTRAVENOSAS, 1.50 domicilio, especialista sífilis, tratamiento médico, escribirme: Practicante Titulado. Correo Central. J-9

HIPODERMICAS 0.40; INTRAVEnosas, intramusculares $ 1.50; neosalvarsán $ 3. Estudiante medicina mucha práctica coloca a domicilio o en Fontecilla 69.

OPORTUNIDADES PARA FAMILIA

MANIQUIES ORTEGA SALIERON nuevos modelos. Fábrica Rosas 1869. 31—F.

EL QUE PASA FRIO ES PORQUE quiere, por que en la fábrica de tejidos, Monjitas 851, encuentra chalecos, jerseys, camisetas, calzoncillos afranelados, al alcance de todos los bolsillos. También liquidamos un saldo de calcetines algodón finos, a $ 1. el par. 11-Julio

COMPRO CONTADO DOMICILIO ropas de caballero. Cartas o personalmente: Delicias 3650. 19 Julio

TEJIDOS DE PUNTO REALIZAmos, mitad precio, (Ahumada) Pasaje Toro 5. 20-J

LINDO TRAJE NOVIA. VESTIDOS elegantes, abrigos, sombreros, vendo. Riquelme 630. 9-J

FABRICANTES DE TEJIDOS: LLEgó nueva remesa lana partida colores de moda, existencia permanente. Atiendo pedidos de provincias. Compañía 1036. 17-Jl.

¿CRISIS? "LA PORTEÑA", TIENda, sastrería, medidas, ropa hecha, muebles, Cochrane 395; proporciona lo que necesite, legítimo, barato, para que siga pagando con facilidades. 10-J

BARATURA DE CHOMBAS grandes desde $ 25. Casa Saavedra. — Alameda 872. 9-Jl.

LA FABRICA TEJIDOS DE PUNto, 7 San Diego 7, realiza todos sus artículo. No tiene competencia.

LA FABRICA TEJIDOS DE PUNto, 7 San Diego 7, ofrece gran baratura.

LA FABRICA TEJIDOS DE PUNto, 7 San Diego 7, tiene toda clase de estos artículos. Especialidad en hechuras.

POLICARPO MENDEZ, AGENTE de Singer Sewing Machine. Independencia 334 9-Jl.

¿DESEA ADQUIRIR MAQUINA Singer? Pida precios, condiciones: Independencia 334. 9-Jl.

REPUESTOS, ACCESORIOS, AGUjas, aceite hilo, para máquinas de coser. Independencia 334. 9-Jl.

¡SEÑORAS DUEÑAS DE CASA! En Independencia 334 se hace toda clase de composturas, reparaciones de máquinas de coser. 9-Jl.

¡SEÑORA! LO QUE NECESITE para su máquina de coser lo encontrará en Independencia 334. 9-Jl.

CLASES GRATUITAS DE BORDAdos y deshilados en máquina Singer. Independencia 334. 9-Jl.

SE RECIBEN TRABAJOS DE CAlados, deshilados y bordados. Independencia 334. 9-Jl.

OJO: VENDO MAQUINAS DE PIE para colocar máquinas hiladoras de lana. Independencia 361. 9-Jl.

SEÑORA: SOLO LA FABRICA TIñe pieles y plumas, curtidos, confecciones, reformas y medidas. 10 de Julio 475. 9-Jl.

REBAJA PRECIOS SURTIDOS, hechuras. Sección económica. Local propio. 50 por ciento economía. V. Mackenna 1080. 10-Jl.

TRABAJADORES, CUOTAS, CINco pesos, trajes medida 100 pesos; pantalones, 25 pesos. Hechuras, viraduras. V. Mackenna 1080. 10-Jl.

PROPIEDADES

VENDO CASA Y SITIO APROPIAdo para toda clase de industria. Tratar: Esperanza N.o 1034. 9-Julio

$ 21,000 VENDO PROPIEDAD próxima Plaza Los Guindos. 9-J

EUCALIPTUS 555. VENDO ESTA propiedad, cómoda, barata. 9-Jl.

VENDESE ESPLENDIDA CASA habitación, barrio Independencia, 3 cuadras carro y piezas, servicio y patio. Tratar, Avenida Matta 372, esquina Lira. 9-Jl.

COMPRO CASA HASTA $ 30,000, barrio sur Alameda.—L. Casilla 107 D. 10-J

$ 52,000 VENDO CASA. SANTO DOmingo 2128. 9-J

CASA CON SITIO O SITIO SOLO se desea comprar en Providencia o alrededores. Dirigirse por cartas a J. Manuel Infante 463. 10-J

VENDO CITE Y CASA DE RENTA en Santa Isabel. Da el 1 1|2 o|o. Tratar con su dueño, Pedro Montt 1375. 10-J

COMPRO CASA HASTA 50,000, DIrigirse por carta, Maturana 646. No me entiendo con agentes. 10-J

SE VENDEN O SE ARRIENDAN SItios, Población Lourdes. Tratar: Gálvez 864. 10-J

VENDO SITIO CON CASITA CAL y ladrillo, 8 x 20. Tratar: de 8 a 12 A. M. San Pedro 1369. 11-J

$ 25,000 CONTADO VENDO SIN agentes, higiénica casita en Bilbao 175, cuadra y media Alameda. Tratar, S. L. Puente 640, de 8 a 10 A. M. 9-J

DESEO COMPRAR CASA DE 12 A 14 mil pesos en barrio Estación, central. Informes: San Alfonso 1463. Bajos. 10-J

COMPRO CASA ANTIGUA, 10,000, 16,000 pesos contado barrio Matta, de Prat a Estación Central, cerca carro. Huemul 1046. 9-J

52,000 SIGLO XX, CASA NUEVA, linda situación. Teatinos 865. 9-J

ARTURO MARTINEZ, MONEDA 1015, ofrece en venta las propiedades y fundos siguientes:

$ 335,000, ALAMEDA, EXTENSA propiedad, dos pisos. 9-J

$ 200,000 ALAMEDA, PROPIEDAD grande, adecuada industria. 9-J

$ 100,000 SANTO DOMINGO, ESQUIna buena casa, 1,500 metros. 9-J

$ 90,000 SAN FRANCISCO CERCA Alameda, 12 habitaciones, gran fondo. 9-J

$ 60,000 COCHRANE, BUENA CASA habitación. 9-J

$ 75,000 NATANIEL, INMEDIATO Alameda, habitación y renta. 9-J

$ 40,000 LIRA, BUENA CASA HAbitación. 9-J

$ 30,000 SAN ALFONSO, PROPIEDAD dos pisos, numerosas habitaciones. 9-j

$ 28,000 TOCORNAL, CASA OCHO habitaciones. 9-j

$ 110,000 FUNDO, RAMAL MELIPILLA, una legua estación. Hay 25,000 eucaliptus de cinco años, vendo, permuto. 9-j

$ 45 METROS VENDO DOS SITIOS, calle Santo Domingo, bien situados. 9-j

COMPRO CASAS $ 8,000 A $ 30,000, garantízase negocios rápidos, si el precio es comercial. — Arturo Martínez. Moneda 1015. 9-j

VENDESE OCASION, SIN AGENTES, casa perfecto estado, Unión Americana 365. Siete habitaciones, galería, pieza baño, cuatro servicios, dos patios, frente estucado, 400 metros. — Bilbao 80. 10-j

DOS CASAS CALLE PORVENIR, buena ubicación vendo $ 20,000 y 15,000. Esmeralda 650.

VENDO CHALECITO, EN PIZARRO 1567, al lado de Avenida Pedro de Valdivia. 10-J

$ 125,000 VENDO ESPLENDIDA propiedad comercial, industrial, grupo almacenes, casas residencia, produce $ 1,300 mensuales. San Diego frente Estación Matadero. Bandera 34. Oficina 12. 9-Jl.

$ 30,000 VENDESE PROPIEDAD comercial, industrial, almacén casa residencia. San Diego próximo Estación Matadero. Produce 300 mensuales. Bandera 34. Oficina 12. 9-Jl.

VENDENSE VARIAS PROPIEDADES, residencia renta, desde 10,000 a 900,000 pesos, aceptando en parte otras menor o mayor valor diferencia, dinero y créditos hipotecarios. Bandera 34. Oficina 12. 9-Jl.

RIQUELME, CERCA SAN PABLO. Edificio 2 pisos compuesto de 2 casas, cada una con 8 piezas, servicios. Precio: $ 50,000.— Guzmán, Silva y Cía. Huérfanos 1243. J-10

$ 90,000, PROPIEDAD DE ESQUINA, en calle García Reyes, en buena situación, compuesta de 2 casas, cada una con 9 departamentos, servicios. Construcción sólida. Guzmán, Silva y Cía. Huérfanos 1243. J-10

CHACRITA CERCA CARROS, 1 3|4 cuadra, plantada, frutal, parrón, puertas ciudad. Vendo calle Bolsa 27 A. Berindoagus. 9-j

AV. MIGUEL CLARO, VENDESE casita un piso, para regular familia. Precio: $ 12,000.— Guzmán, Silva y Cía. Huérfanos 1243. J-10

CASTRO, CERCA ALAMEDA, VENDESE sitio de 11x25 metros. Precio: $ 26,000.— Guzmán, Silva y Cía. Huérfanos 1243. J-10

BENAVENTE, A TRES CUADRAS de Alameda, véndese propiedad compuesta de 2 casas, una en altos y otra en bajos, cada una con 4 piezas, servicios. Precio: $ 30,000. — Guzmán, Silva y Cía. Huérfanos 1243. J-10

PADURA, A POCAS CUADRAS DE Alameda. Construcción 2 pisos, son 2 casitas de seis piezas. Renta: $ 3,800 anuales. Precio: $ 30,000. — Guzmán, Silva y Cía. Huérfanos 1243.

4,000 PESOS SITIO DOS CUADRAS Matta, 15x25. Compañía 1065. Somodevilla. J-9

VENDESE ESPLENDIDA CASA habitación, barrio Independencia, 3 cuadras carro, 8 piezas, servicio y patio. Tratar: Avenida Matta 372, esquina Lira. J-9

CASA TODA COMODIDAD, 10 HABITACIONES fuera dependencias, 3 patios, bien tenida, 50 metros fondo. Deuda hipotecaria, véndese. Tratar con dueño y verla San Pablo 2644. J-9

2 CASAS COMODAS DE RENTA, todo servicio, vendo $ 17,000 cada una media cuadra carros 33, 28 y 13. Cuevas 1159. J-11

$ 26,000 VENDO CASA-QUINTA nueva, cinco piezas, dependencias. Vicuña Mackenna pasado Matta. Casilla 3353. 9-7

PRESTAMOS DE DINERO

¡¡DINERO!! FACILITO RAPIDAMENTE por automóviles, muebles, pianos, fianzas. Morandé 641.

SOCIO CAPITALISTA, 5 A 10,000, garantizando capital, para negocio rápido, con grandes utilidades, necesito. Tratar: Compañía 1065. Of. 20, 7 a 4 P. M. 24-J

DINERO AL MAS BAJO INTERES facilito sobre hipotecas, desde 1,000 pesos, cualquier cantidad. — Julio Pelissier, Morandé 283. J-11

PRESTO $ 100,000 EN PRIMERAS hipotecas, interés bajo. 10-j

DISPONGO MIL PESOS ASOCIARME negocio establecido utilidades comprobadas diariamente.— Dirigir ofertas sin rodeos a G. H. R., Correo 12. 9-Jl.

Té Ratanpuro

10-J

¡¡ESPLENDIDO NEGOCIO!! CAPITALISTA con 30,000 pesos efectivos necesito para negocios rápidos, que dejan del 10 al 50 por ciento. Garantía absoluta del capital. Buenas referencias bancarias. Tratar: Morandé 641. 15-Julio

HIPOTECAS: $ 20,000 HASTA $ 50 mil para propiedades urbanas, tengo orden de colocar.— A. B., Casilla 239. 16-Julio

DINERO LISTO HASTA $ 500,000 pesos, facilito al 9 o|o anual sobre hipotecas de fundos y casas. Negocios rápidos. — Navarro Cruz. Galería Alesandri 22 A. 13-j

SEÑORA O SEÑORITA INDEPENDIENTES, dispongan de $ 5,000, garantízasele $ 350 renta mensual, asociándose a espléndido negocio. Dirección: R. M., casilla 81 D. 9-Jl.

$ 30,000 LISTOS PARA HIPOTECA negocio rápido. Julio C. Morales. Compañía 1065, oficina 22. 10-j

SOCIO PARA EXPLOTAR GRAN negocio necesito. Delicias 773. Of. 8. J-9

SOCIO 50,000 PESOS NECESITA productiva industria, garantía bienes raíces. Arturo Prat 765. J-9

MEDIERO EXTRANJERO CON POCO capital necesito para explotar fundo cerquita estación. San Pablo 4337, altos. J-9

DINERO FACILITA SOBRE HIPOTECA, interés 9 o|o anual. Daniel Laurel. Huérfanos 1235. J-10

SOCIO CAPITALISTA CON 100 A 150 mil pesos para negocio serio, necesito. Casilla 443. 9-Julio

PROFESIONALES

ZURCIDOS INVISIBLES.— NOTABLE zurcidor japonés. Especialista único. Especialidad en viraduras, composturas, transformaciones. Son perfectas. San Diego 228. Teléfono Inglés 667. 14-J

ZURCIDOS JAPONESES INSIBLES, se viran ternos, sobretodos, recibo toda clase composturas. San Diego 236. 3-Ag.

CONSTRUCCIONES, REPARACIONES económicas, hace constructor competente (Ahumada) Pasaje Toro 5. 10-J

CONDOR 1158, GALVEZ 108, UNICAS casas serias, antiguas, especialistas zurcidos invisibles, viraduras, hechuras, transformaciones garantidas. 12-J

CURTO, TRANSFORMO, LIMPIO pieles; embalsamo pájaros. Olivos 950. J-11

ZURCIDOS INVISIBLES. VIRO toda clase de trajes para caballeros y señoras. Recibo hechuras y composturas. Perfección, seriedad y economía. Maestranza 546. 10-J

"EL FENIX" HACE Y TRANSFORMA sombreros para señoras y señoritas. Bascuñán Guerrero 77-79. 9-Julio

ZURCIDOS INVISIBLES. VIRO sobretodos, ternos. Hechuras. Teléfono 2147. Nueva York 86. J-13

JUDICIALES

LAS SUCESIONES DE DON JOSE Ovalle García Huidobro y don José Tomás Guzmán Bezanilla, se encuentran abiertas ante el árbitro don Carlos Varas Olea, en la oficina del actuario Notaría Altamirano. 10-Jl.

REMATE JUDICIAL. — POR DEcreto de fecha 14 de Junio, del señor juez del 4.o Juzgado Civil de este departamento, se ha fijado el día 17 de Julio del corriente año, a las 3 P. M., para el remate de la propiedad Avenida del Salvador número 1064, hoy 1046, por el mínimum de $ 13,333.34. Superficie, 1,564 metros m|m. Toda persona que desee ser admitida como postor deberá acompañar necesariamente como garantía una boleta de depósito en algún Banco autorizado de Santiago, por una suma equivalente al cincuenta por ciento del mínimum fijado para la subasta. Bases y antecedentes en la secretaría del citado Juzgado, expediente "Banco Proveedor de Chile con Horacio González". Títulos en la oficina del Banco Proveedor de Chile en liquidación. Santo Domingo 1251. J—9

ROPA HECHA

ROPERIA LA GRAN VIA, SAN Diego 236, vende ternos, sobretodos, ambos, pantalones, casimires importados, calzado nuevo, usado, compro ternos, pago buenos precios. 3-Ag.

ROPERIA MANUEL
esquina San Pablo,
tura ternos ambos,
lones, todos de rica
tido colores, para
Sombreros, calzado

ROPERIA ANDRES
601 esquina Recoleta
paletoes, ambos, pa
de niños, sombreros
cios baratísimos, to

ROPERIA LA CASA
meralda 817, entre
21 de Mayo. Realiza
paletoes, todo de ca
jeros, corte correcto,
zado. Visítenos cas
nuestros precios.

ROPERIA LA VEGA
llo 694, ofrece en
ambos, paletoe
breros, calzado, todo

SE COMPRA TODA C
pa usada, de hombre
pago buen precio. C
5016.

PROPUES

PROPUESTAS: SE
puestas hasta el
para dar en arriendo
ternos del "Club So
Alto: Cantina, cocina
rambolas y 1 billa
$ 400 mensuales. P
nes, dirigirse a la
Club P. Alto.

BOMBAS

5.a COMPAÑIA DE
Bomba "Arturo Prat"
Disciplina.— Cito
ejercicio para el Lu
sente, a las 9.45 P.
de trabajo.— El sec

Para todos los gustos y para todas las fortunas

confeccionamos Trajes y Abrigos de finísimos casimires ingleses a los precios más convenientes en plaza

Sastrería Avendaño Hno

Ahumada 20 Y Ahumada 160 - Teléfono Inglés No. 4

$ 148

Ternos o sobretodos finos, ofrece desde este precio,

"COOPERATIVE SASTRERIA"

877 Agustinas 877

Contra Tos, Grippe, etc.

ES EL VERDADERO

Antitussin Krüger

(a base de Pyrenol)

DE RECONOCIDA EFICACIA.

CUIDADO CON IMITACIONES DE NOMBRES PARECIDOS.

Fábrica de Coronas

fúnebres, naturales y artificiales.

Se atiende los Domingos.

SAN DIEGO 75 y 77

La Virgen de Monserrat

SAN DIEGO 23

El mejor surtido en colchones y sobrecamas.
Especialidad en trabajos finos.
Ofrece: Crines, lanas lavadas, algodones y fibras para rellenos.
Surtido en sommiers, catres campaña, etc.

Botica "Boston"

Bandera esq. San Pablo

TELEFONO 3449

Esmerado despacho de recetas.

MUEBLISTAS

NECESITO:

15 planos, competentes.
10 trabajos finos, enchapados en
ría.
5 góticos.
2 talladores.

Presentarse: Serrano 398.

FABRICA NACIONAL DE MUEB

CASA LONDRES

Calle 21 de Mayo 613, Casilla 520

Gran baratura de

Abrigos para Señoras

Abrigos de gamuza de lana, gran variedad de colores, se liquidan a $ 125.

Abrigos de casimir de lana, garantido, estilo inglés se liquidan a $ 55.

Se atienden pedidos de provincias

LA ULTIMA TRETA

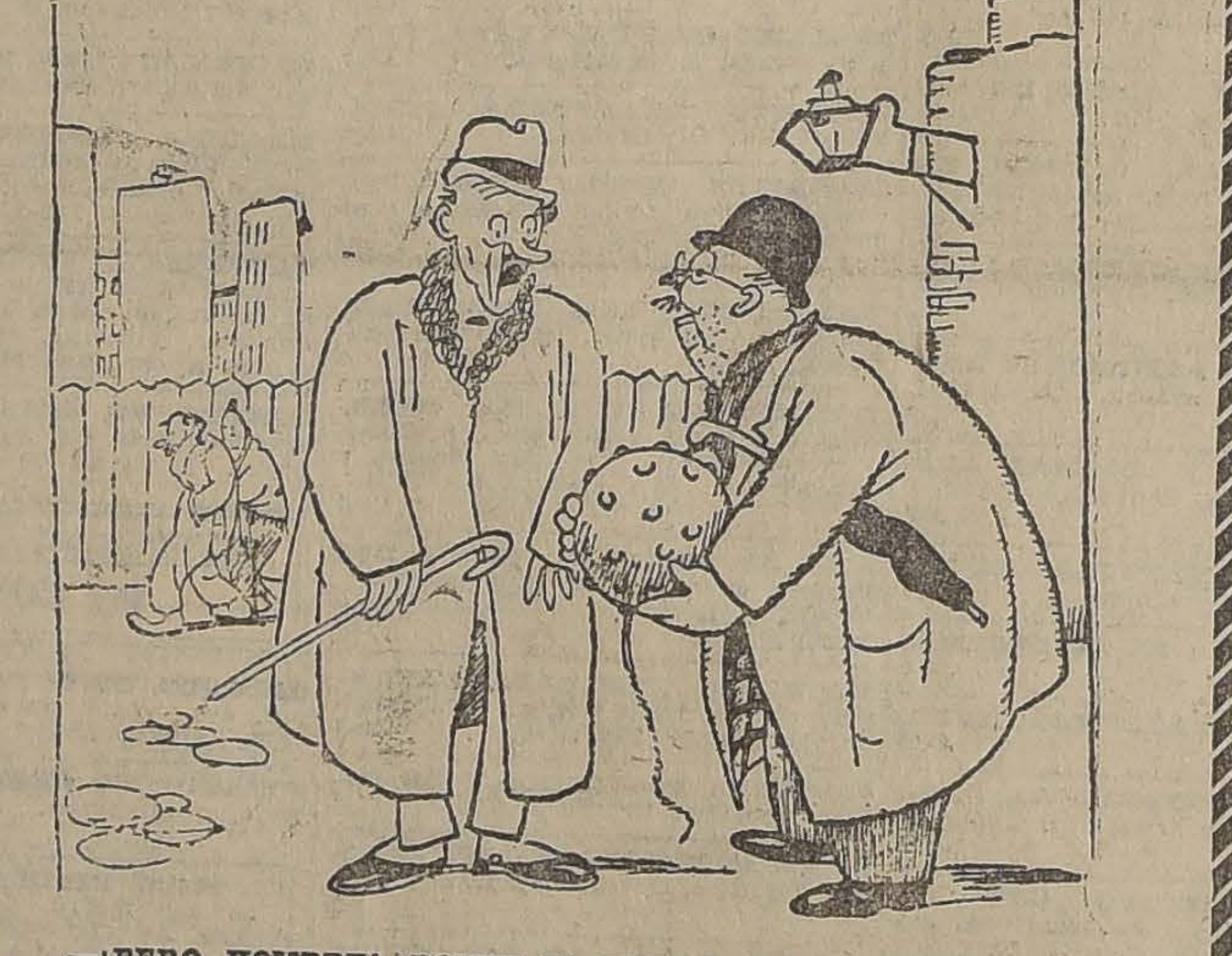

—¡PERO, HOMBRE! ¿DONDE VA USTED CON ESTE ARTEFACTO?
—A PONERSELO A LOS ARRENDATARIOS DE UNA DE MIS CASAS, Y ASI PODER ECHARLOS A LA CALLE.

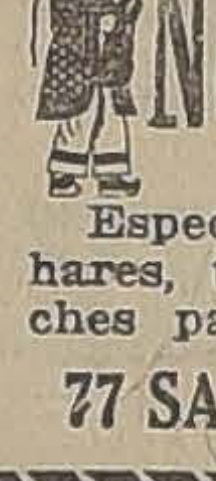

¡Novios!

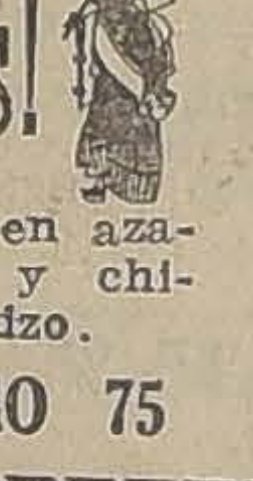

Especialidad en azahares, tarjetas y chiches para bautizo.

77 SAN DIEGO 75

ACUÑAC

de medallas artísticos de

J. POBLET grabado

Bandera 147,

NOVIOS

Argollas oro 18 y 14 kilates ofrece

RELOJERIA SPORTMAN

$ 30

San Diego 780-782

PARAGÜERIA ALMACEN MUSICA MODERNA SAN DIEGO 111

La más antigua acreditada en el ramo. Increíble rebaja precios

PARAGUAS, a $ 10, impermeables. . . $ 22.50
SEDA inglesa, modernos. 79.50

E instrumentos música cuerdas, accesorios.
Taller rápido composturas del ramo, sin competidor en precios.

NO DEJARSE ENGAÑAR

Almacén de Máquinas de Coser "LA LEJITIMA"

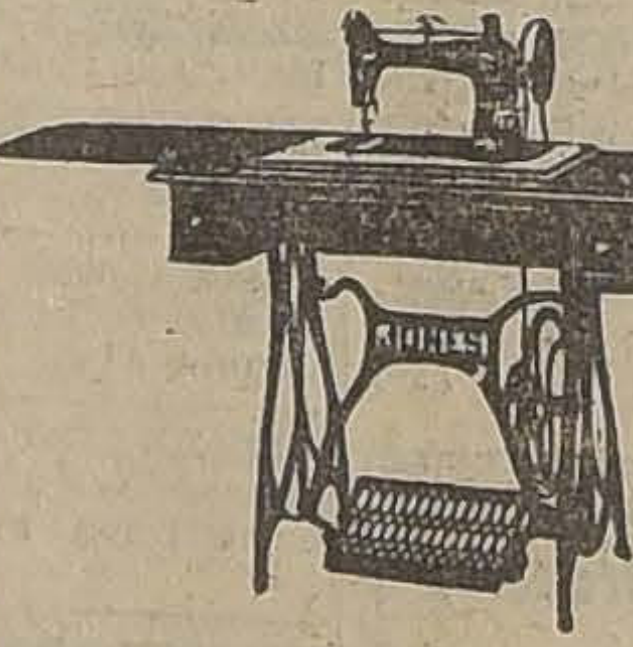

Máquinas de coser y tejer.
Anafes Primus y sopletes.
Accesorios, agujas y repuestos.

TALLER ESPECIAL DE COMPOSTURAS

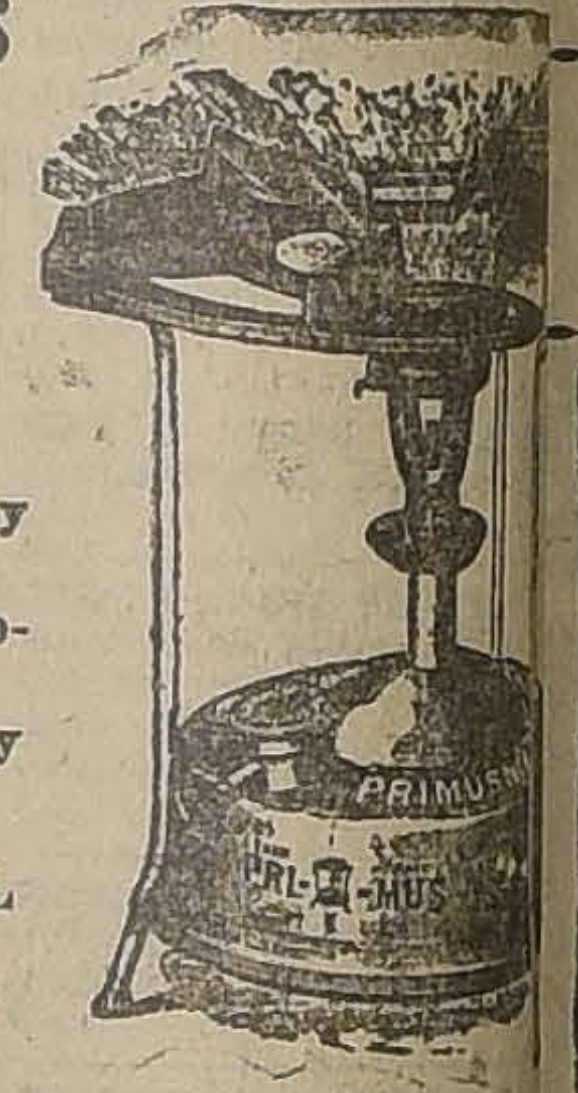

BOTICA EL MERCURIO

SAN DIEGO 301, ESQUINA E. RAMIREZ

Despacho de recetas por farmacéutico titulado en Alemania y Chile. Oxígeno. Surtido completo.

SABAÑONES — POMADA INFALIBLE
$ 140 LA CAJA
BOTICA EL MERCURIO
ABIERTA HASTA LAS 12 DE LA NOCHE
TELEFONO 5033 — CENTRAL

EMPORIO SANTO DOMINGO

21 DE MAYO 607

Frutas siempre frescas tiene este Emporio. Buen surtido en conservas, fiambres. Ricas empanadas de horno y paltas especiales de Quillota.

Atendido personalmente por su dueño.

JOSE DEZEREGA

PARAGUAS

Gran realización de paraguas a precios nunca vistos.
Solamente por pocos días.

ARTURO PRAT 24

La Nación

LA MAYOR CIRCULACION EN CHILE

Precios por suscriciones
1 año. . . . . . $ 50
1 semestre 26
1 trimestre 14
1 año al extranjero. 110

G. A. C

ALAMEDA 1757.

Acumuladores, carga y reparación.
Gran existencia de placas positiv
acumuladores, cada una $ 4.50 m|cte.
Bobinados, motores, dinamos, etc.

82-Bandera-82- CAJAS DE FONDOS "CENTO" EQUIPOS PARA OFICINAS Y MAQUINAS DE ESCRIBIR **-82-Bandera-8**

FOLLETIN (54)

LA CASA DEL PANTANO

POR

FLORENCE WARDEN

Telegrafié al señor Rayner para darle cuenta del accidente, (sin mentar, por supuesto, la causa), en cuanto terminó la visita del médico. Este dijo que Sara tenía congestión cerebral y que requería una enfermera entendida. Antes de la hora de comer, recibí un parte del señor Rayner que decía así:

"Lamento mucho el accidente. Procure que esté bien cuidada. Ya he enviado una buena enfermera."

Esta llegó en el tren de la tarde. Era una mujer de mediana edad, muy callada, cuya sola presencia infundía respeto, aunque en mí llegaba a ser temor.

El susto de la noche pasada había puesto a Haidée algo calenturienta; consideré, por tanto, prudente que no bajara aquel día. Se levantó, no obstante, y se sentó cerca a la lumbre. Yo me quedé con ella gran parte del día. Poco antes de comer, oí unos pasos ligeros y desconocidos por la escalera. Llamaron a la puerta, y entró la señora Rayner. Al verla a la plena luz de mis cuatro ventanas, me impresionó tristemente el cambio notable que había ella sufrido desde la primera vez que la había visto, hacía dos meses. Sus mejillas estaban tan pálidas y descarnadas, sus ojos tan hundidos y sus labios tan lívidos y secos, que me parecía estar viendo la cara de una muerta. No se ocupó del incidente de la pasada noche, más que con estas palabras:

—He oído que Sara está enferma. He tenido que ir yo misma a buscar mi almuerzo esta mañana. Espero que ya estará mejor.

Pero la expresión que noté en su cara por el alivio de una sujeción odiosa, desmentía sus palabras. No se había atrevido ni aun a visitar a su hija mientras aquella arpía estaba suelta. Sentí que yo hubiese sido la causa de la desgracia que Sara había sufrido; pero no podía tenerle mucha lástima, puesto que en su delirio se había mostrado tal cual ella era: una mujer cruel y vengativa.

Cuando nos llamaron para la comida, a la que la señora Rayner dijo que me acompañaría aquel día, yo bajé primero, a fin de dejarla a solas con su hija. Al pie de la escalera de la torre, donde habían colocado un felpudo para ocultar la mancha de sangre, encontré a Mona, tan sucia como de costumbre, jugando con un manojo de llaves. Eran las que Sara guardaba de varios departamentos de la casa. Consideré que estarían más seguras en mi poder que en manos de la niña, y se las quité, por tanto, no sin una lucha y muchos gritos por su parte. No había tenido mucho roce últimamente con Mona, porque cuando sus padres no iban al comedor, ella comía con Juanita en su cuarto, lo cual prefería, pues no implicaba tanto lavar y peinar.

Pensé en el disgusto que tendría Sara si supiera qué yo me había incautado de sus llaves, y me alegré de haberlas encontrado cuando, más tarde, Juanita vino a decirme que la señora Saunders, la enfermera, no podía beber la cerveza del cuñete y que quería "stout" en botella.

—La cocinera pregunta qué hemos de hacer, señorita,—dijo Juanita.—La enfermera se empeña en que se le dé lo que pide.

—¿Y dónde están las botellas del "stout", Juanita?—pregunté, pensando en las llaves.

—No sé si están en la cueva,—pero el señor Rayner tiene la llave,—o en la alacena de la despensa.

—La despensa está en el ala izquierda, ¿no es verdad?

—Sí, señorita.

—Está bien, Juanita. Yo tengo las llaves de Sara e iré a ver si encuentro el "stout".

No me gustaba encargarme de esa tarea; pero no se debía contrariar a la enfermera, y consideré que era preferible atreverme a penetrar yo misma en los dominios de Sara, que enviar a Juanita.

—¡Ah, señorita! si tuviera usted la bondad de sacarnos velas y azúcar... De ambas cosas encontrará allí, porque Sara trajo de Beaconsburgh ayer.

Ofrecí hacerlo; encendí una vela; abrí con vago temor la puerta que daba acceso al ala izquierda y entré en esa parte de la casa reservada para la señora Rayner. Sentí mucho frío al cerrarse la puerta tras de mí. Estaba poniéndome muy nerviosa después de las recientes aventuras, y me producía desagradable impresión el apagado golpe de esa mampara al cerrarse. Sabía que la primera puerta a la derecha era la de la despensa. Con mano temblorosa probé las llaves, hasta que encontré la que abría. Estaba tiritando. Hacía más frío que en ninguna otra parte en ese gran cuarto, en el que sólo se veían estantes y alacenas, cascos y cajas, leña y pedazos de madera. No pude por menos de pensar cómo se enojaría Sara si supiese que yo estaba en ese sitio, en que ningún otro individuo de la casa se atrevía a entrar, y al cual se atribuía, por tanto, más importancia de la que merecía, pues era una despensa ordinaria y la primera alacena que abrí sólo contenía jamones, jarros de encurtidos y otras provisiones; todo menos las velas y el azúcar que yo buscaba. Abrí otra alacena, miré en todos los estantes; pero no hallé ni azúcar ni velas.

Por fin me fijé en un saco negro de viaje que estaba en el suelo; me pareció que era el mismo que Sara llevaba en la mano cuando salió para Beaconsburgh el día anterior. Tal vez,—pensé,—no ha sacado de ahí las provisiones. Lo cogí; pero en seguida observé que en una de las tablas del piso, en el mismo sitio en que estaba el saco, había una pequeña argolla. Si yo. on hubiese estado muy alerta en ese extraño lugar, no me hubiera apercibido de esa argolla. Si yo no hubiese estado y vi que levantaba una trampa.

La levanté sólo unas pulgadas, y la dejé caer de nuevo; no porque no tuviese curiosidad por saber lo que allí había, sino porque también tenía miedo. Una trampa ignorada en una casa en que se experimentaban tantas sorpresas, inspiraba interés, a la par que pavor. Por fin, recobré valor y, poco a poco, la abrí por completo; no sin que me asaltara la terrible duda de si contenía algún muelle que la cerrara de nuevo, una vez hubiese yo bajado por la escalera de mano que veía a mis pies.

La corriente de aire frío que salía por el escotillón casi me impedía respirar. Sujeté la luz por encima de la abertura y pude ver que a unos tres pies de profundidad la escalera estaba viscosa y verdusca, y que a cuatro pies había agua. ¿Sería un pozo? De súbito cruzaron por mi mente las palabras que Sara había pronunciado en su delirio la noche anterior: "Hay mucha agua en la cueva". Busqué algo con qué sondar la profundidad del agua, y hallé una varita de las que sirven para asegurar las persianas. Bujía en mano, me aventuré con mucha cautela a bajar la escalera. Estaba segura.

Cuando llegué al último escalón que estaba seco, que era el cuarto desde arriba, vi que era una nueva cueva bastante grande, a un lado de la cual había estantes para botellas que estaban carcomidos y desvencijados. Las paredes por encima del nivel del agua estaban verduscas. A lo alto había una pequeña reja, desde la cual descendía un reguero asimismo verdusco, como si el agua cayera por allí continuamente. Oí las gotas caer a cortos intervalos. Con horror observé que la cueva se extendía a la izquierda por debajo de la habitación de la señora Rayner. ¿Sabía ella que tanto le valía vivir encima de un pozo que en aquella habitación? Sondeé el agua; había de tres a cuatro pies. Luego miré por entre los escalones y me pareció ver algo detrás de la escalera. Con la vara empujé un objeto blando, que se movió al tocarlo. Miré por un lado de la escalera, y sobre una mesa, cuya parte superior estaba a unas ocho o diez pulgadas por encima del nivel del agua, vi la maleta parda con la que Tomás Parkes había atravesado el prado, y la misma que yo había
visto luego detrás de l
servicio. Entonces recor
había visto anteriorm
dida en un armario de
ción que yo había ocu
castillo de Denham. L
por una etiqueta en ita
cada "Torino", que
ocasión había observa

Estaba a mi alcance
yo los brazos por los
Con mano temblorosa
ni siquiera estaba cer
un montón de objetos
de que estaba llena, sa
zalete, en forma de s
llevaba la baronesa M
mingo que yo estuve
Llena de estupefacci
de nuevo en la malet
ta con dificultad, y
la escalera, abrumada p
cubrimiento.

La cabeza se me
la noche anterior,
estuvo a punto de revel
bre supuesto de Jaime
Se me escapó la vela de
cayó aquélla al agua,
do un chisporroteo, y
completa oscuridad.

—

CAPITULO XX

Dí un grito al caerse
cerrando instintivamente
como para ocultarme
la verdad espantosa
hallaba a oscuras, subí
y salí de esa tenebr